ΑΠΟΦΑΣΗ 764/83512/12-10-2026

ΔΙΑΚΗΡΥΞΗΣ ΑΝΟΙΚΤΟΥ ΗΛΕΚΤΡΟΝΙΚΟΥ ΔΙΑΓΩΝΙΣΜΟΥ ΑΝΩ ΤΩΝ ΟΡΙΩΝ ΓΙΑ ΤΗΝ ΥΠΗΡΕΣΙΑ ΜΕ ΤΙΤΛΟ:

«ΠΑΡΟΧΗ ΥΠΗΡΕΣΙΩΝ ΕΠΟΠΤΕΙΑΣ, ΣΥΝΤΗΡΗΣΗΣ ΚΑΙ ΠΡΟΜΗΘΕΙΑ ΑΝΤΑΛΛΑΚΤΙΚΩΝ ΣΥΣΤΗΜΑΤΟΣ ΑΥΤΟΜΑΤΗΣ ΛΗΨΗΣ ΔΕΔΟΜΕΝΩΝ ΚΑΤΑΝΑΛΩΣΗΣ, ΤΗΛΕΜΕΤΡΙΑΣ ΚΑΙ ΤΗΛΕΕΛΕΓΧΟΥ – ΤΗΛΕΧΕΙΡΙΣΜΟΥ ΔΙΚΤΥΟΥ ΥΔΡΕΥΣΗΣ ΤΟΥ ΔΗΜΟΥ ΣΠΑΤΩΝ – ΑΡΤΕΜΙΔΟΣ»

Περιεχόμενα

ΠΕΡΙΕΧΌΜΕΝΑ 2

1. ΑΝΑΘΕΤΟΥΣΑ ΑΡΧΗ ΚΑΙ ΑΝΤΙΚΕΙΜΕΝΟ ΣΥΜΒΑΣΗΣ 4

1.1 Στοιχεια Αναθετουσας Αρχης 4
1.2 Στοιχεια Διαδικασιας-Χρηματοδοτηση 4
1.3 Συνοπτικη Περιγραφη φυσικου και οικονομικου αντικειμενου της συμβασης 5
1.4 Θεσμικο πλαισιο 5
1.5 Προθεσμια παραλαβης προσφορων και διενεργεια διαγωνισμου 8
1.6 Δημοσιοτητα 8
1.7 Αρχες εφαρμοζομενες στη διαδικασια συναψης 9

2. ΓΕΝΙΚΟΙ ΚΑΙ ΕΙΔΙΚΟΙ ΟΡΟΙ ΣΥΜΜΕΤΟΧΗΣ 10

2.1 Γενικες Πληροφοριες 10
2.1.1 Έγγραφα της σύμβασης 10
2.1.2 Επικοινωνία - Πρόσβαση στα έγγραφα της Σύμβασης 10
2.1.3 Παροχή Διευκρινίσεων 10
2.1.4 Γλώσσα 11
2.1.5 Εγγυήσεις 11
2.1.6 Προστασία Προσωπικών Δεδομένων 12
2.2 Δικαιωμα Συμμετοχης - Κριτηρια Ποιοτικης Επιλογης 13
2.2.1 Δικαίωμα συμμετοχής 13
2.2.2 Εγγύηση συμμετοχής 13
2.2.3 Λόγοι αποκλεισμού 14
2.2.4 Καταλληλότητα άσκησης επαγγελματικής δραστηριότητας 18
2.2.5 Οικονομική και χρηματοοικονομική επάρκεια 19
2.2.6 Τεχνική και επαγγελματική ικανότητα 19
2.2.7 Πρότυπα διασφάλισης ποιότητας και πρότυπα περιβαλλοντικής διαχείρισης 20
2.2.8 Στήριξη στην ικανότητα τρίτων – Υπεργολαβία 20
2.2.9 Κανόνες απόδειξης ποιοτικής επιλογής 21
2.2.9.1 Προκαταρκτική απόδειξη κατά την υποβολή προσφορών 21
2.2.9.2 Αποδεικτικά μέσα 23
2.3 Κριτηρια Αναθεσης 30
2.3.1 Κριτήριο ανάθεσης 30
2.4 Καταρτιση - Περιεχομενο Προσφορων 30
2.4.1 Γενικοί όροι υποβολής προσφορών 30
2.4.2 Χρόνος και Τρόπος υποβολής προσφορών 30
2.4.3 Περιεχόμενα Φακέλου «Δικαιολογητικά Συμμετοχής- Τεχνική Προσφορά» 33
2.4.3.1 Δικαιολογητικά Συμμετοχής 33
2.4.3.2 Τεχνική Προσφορά 33
2.4.5 Χρόνος ισχύος των προσφορών 34
2.4.6 Λόγοι απόρριψης προσφορών 35

3. ΔΙΕΝΕΡΓΕΙΑ ΔΙΑΔΙΚΑΣΙΑΣ - ΑΞΙΟΛΟΓΗΣΗ ΠΡΟΣΦΟΡΩΝ 37

3.1 Αποσφραγιση και αξιολογηση προσφορων 37
3.2 Προσκληση υποβολης δικαιολογητικων προσωρινου αναδοχου - Δικαιολογητικα προσωρινου αναδοχου 39
3.3 Κατακυρωση - συναψη συμβασης 40
3.4 Προδικαστικες Προσφυγες - Προσωρινη και Οριστικη Δικαστικη Προστασια 41
3.5 Ματαιωση Διαδικασιας 44

4. ΟΡΟΙ ΕΚΤΕΛΕΣΗΣ ΤΗΣ ΣΥΜΒΑΣΗΣ 46

4.1 Εγγυησεις (καλης εκτελεσης) 46
4.2 Συμβατικο Πλαισιο - Εφαρμοστεα Νομοθεσια 46
4.3 Όροι εκτελεσης της συμβασης 46
4.4 Υπεργολαβια 47
4.5 Τροποποιηση συμβασης κατα τη διαρκεια της 47
4.6 Δικαιωμα μονομερους λυσης της συμβασης 47

5. ΕΙΔΙΚΟΙ ΟΡΟΙ ΕΚΤΕΛΕΣΗΣ ΤΗΣ ΣΥΜΒΑΣΗΣ 49

5.1 Τροπος πληρωμης 49

5.2 ΚΗΡΥΞΗ ΟΙΚΟΝΟΜΙΚΟΥ ΦΟΡΕΑ ΕΚΠΤΩΤΟΥ - ΚΥΡΩΣΕΙΣ 50
5.3 ΔΙΟΙΚΗΤΙΚΕΣ ΠΡΟΣΦΥΓΕΣ ΚΑΤΑ ΤΗ ΔΙΑΔΙΚΑΣΙΑ ΕΚΤΕΛΕΣΗΣ ΤΩΝ ΣΥΜΒΑΣΕΩΝ 51
5.4 ΔΙΚΑΣΤΙΚΗ ΕΠΙΛΥΣΗ ΔΙΑΦΟΡΩΝ 51

6. ΧΡΟΝΟΣ ΚΑΙ ΤΡΟΠΟΣ ΕΚΤΕΛΕΣΗΣ 52

6.1 ΠΑΡΑΚΟΛΟΥΘΗΣΗ ΤΗΣ ΣΥΜΒΑΣΗΣ 52
6.2 ΔΙΑΡΚΕΙΑ ΣΥΜΒΑΣΗΣ 52
6.3 ΠΑΡΑΛΑΒΗ ΤΟΥ ΑΝΤΙΚΕΙΜΕΝΟΥ ΤΗΣ ΣΥΜΒΑΣΗΣ 52
6.4 ΑΠΟΡΡΙΨΗ ΠΑΡΑΔΟΤΕΩΝ – ΑΝΤΙΚΑΤΑΣΤΑΣΗ 53

ΠΑΡΑΡΤΗΜΑΤΑ 54

ΠΑΡΑΡΤΗΜΑ I – ΜΕΛΕΤΗ 135/2026 ΤΗΣ ΤΕΧΝΙΚΗΣ ΥΠΗΡΕΣΙΑΣ 54
ΠΑΡΑΡΤΗΜΑ II – ΕΕΕΣ (ΠΡΟΣΑΡΜΟΣΜΕΝΟ ΑΠΟ ΤΗΝ ΑΝΑΘΕΤΟΥΣΑ ΑΡΧΗ) 92
ΠΑΡΑΡΤΗΜΑ III – ΥΠΟΔΕΙΓΜΑ ΟΙΚΟΝΟΜΙΚΗΣ ΠΡΟΣΦΟΡΑΣ 116
ΠΑΡΑΡΤΗΜΑ IV – ΥΠΟΔΕΙΓΜΑ ΠΕΡΙΕΧΟΜΕΝΟΥ Υ.Δ. ΠΕΡΙ ΜΗ ΡΩΣΙΚΗΣ ΕΜΠΛΟΚΗΣ (ΓΙΑ ΣΥΜΒΑΣΕΙΣ ΑΝΩ ΤΩΝ ΟΡΙΩΝ) 119

1. ΑΝΑΘΕΤΟΥΣΑ ΑΡΧΗ ΚΑΙ ΑΝΤΙΚΕΙΜΕΝΟ ΣΥΜΒΑΣΗΣ

1.1 Στοιχεία Αναθέτουσας Αρχής

Επωνυμία	Δήμος Σπάτων - Αρτέμιδος
Αριθμός Φορολογικού Μητρώου (Α.Φ.Μ.)	997606740
Κωδικός Αναθέτουσας Αρχής για την ηλεκτρονική τιμολόγηση	1007.E84912.0001
Ταχυδρομική διεύθυνση	ΔΗΜΑΡΧΟΥ ΧΡ. ΜΠΕΚΑ & ΒΑΣ. ΠΑΥΛΟΥ
Πόλη	ΣΠΑΤΑ
Ταχυδρομικός Κωδικός	19004
Χώρα	Ελλάδα
Κωδικός NUTS	EL305
Τηλέφωνο	2132007300
Ηλεκτρονικό Ταχυδρομείο (e-mail)	kostantonopoulou@spata-artemis.gr azorzou@spata-artemis.gr
Αρμόδιος για πληροφορίες	ΚΩΣΤΟΥΛΑ ΑΝΤΩΝΟΠΟΥΛΟΥ ΖΩΡΖΟΥ ΑΘΗΝΑ
Γενική Διεύθυνση στο διαδίκτυο (URL)	www.spata-artemis.gr

Είδος Αναθέτουσας Αρχής

Η Αναθέτουσα Αρχή είναι ΟΤΑ και ανήκει στην Γενική Κυβέρνηση

Κύρια δραστηριότητα Α.Α.

Η κύρια δραστηριότητα της Αναθέτουσας Αρχής είναι οι Γενικές Δημόσιες Υπηρεσίες

Στοιχεία Επικοινωνίας

α) Τα έγγραφα της σύμβασης είναι διαθέσιμα για ελεύθερη, πλήρη, άμεση & δωρεάν ηλεκτρονική πρόσβαση μέσω της διαδικτυακής πύλης (www.promitheus.gov.gr) του Ο.Π.Σ. Ε.Σ.Η.ΔΗ.Σ.

β) Κάθε είδους επικοινωνία και ανταλλαγή πληροφοριών πραγματοποιείται μέσω του Ε.Σ.Η.ΔΗ.Σ. Προμήθειες και Υπηρεσίες (εφεξής Ε.Σ.Η.ΔΗ.Σ.), το οποίο είναι προσβάσιμο από τη Διαδικτυακή Πύλη (www.promitheus.gov.gr) του Ο.Π.Σ. Ε.Σ.Η.ΔΗ.Σ.

γ) Περαιτέρω πληροφορίες είναι διαθέσιμες από την προαναφερθείσα Διεύθυνση

1.2 Στοιχεία Διαδικασίας-Χρηματοδότηση

Είδος διαδικασίας

Ο διαγωνισμός θα διεξαχθεί με την ανοικτή διαδικασία του άρθρου του άρθρου 264 του ν. 4412/16, εμπίπτει στις διατάξεις του Βιβλίου ΙΙ και είναι «άνω των ορίων».

Χρηματοδότηση της σύμβασης

Φορέας χρηματοδότησης της παρούσας σύμβασης είναι ο Δήμος Σπάτων – Αρτέμιδος.

Για την πολυετή δαπάνη συνολικού ύψους 803.520,00 € έχει εκδοθεί η με αριθ. πρωτ.: 77967/28-09-2026 (ΑΔΑΜ: 26REQ019868727 , ΑΔΑ: ΨΤ6ΥΩ1Χ-ΜΧΑ) για την ανάληψη της υποχρέωσης/έγκριση δέσμευση πίστωσης για το οικονομικό έτος 2026 και έλαβε α/α Β-843 καταχώρισης στο μητρώο δεσμεύσεων του Δήμου Σπάτων – Αρτέμιδος ως εξής:

Οικονομικό Έτος	Συνολική Δαπάνη Με Φ.Π.Α.
2026	66.960,00 €
2027	267.840,00 €
2028	267.840,00 €
2029	200.880,00 €
ΣΥΝΟΛΑ	803.520,00 €

1.3 Συνοπτική Περιγραφή φυσικού και οικονομικού αντικειμένου της σύμβασης

Αντικείμενο της σύμβασης είναι η εξασφάλιση της εύρυθμης, απρόσκοπτης και αδιάλειπτης λειτουργίας του υφιστάμενου ολοκληρωμένου συστήματος τηλεμετρίας, του συστήματος SCADA και των ψηφιακών υδρομετρητών του Δήμου, προς περιορισμό των διαρροών και ορθή τιμολόγηση, βάσει των αρμοδιοτήτων του Δήμου που απορρέουν από τις σχετικές διατάξεις του Κώδικα Τοπικής Αυτοδιοίκησης (Ν. 5314/2026) αναφορικά με τη διαχείριση, συντήρηση και λειτουργία των συστημάτων ύδρευσης.

Οι παρεχόμενες υπηρεσίες κατατάσσονται στους ακόλουθους κωδικούς του Κοινού Λεξιλογίου δημοσίων συμβάσεων (CPV) : 50324100-3 «Υπηρεσίες συντήρησης συστημάτων», 32441200-8 «Εξοπλισμός τηλεμετρίας και ελέγχου»

Προσφορές υποβάλλονται για το σύνολο των υπηρεσιών του ενδεικτικού προϋπολογισμού.

Η εν λόγω διαδικασία σύναψης σύμβασης δεν υποδιαιρείται σε τμήματα, καθώς η φύση του αντικειμένου απαιτεί ενιαίο συντονισμό για όλη την επικράτεια του Δήμου και η προμήθεια ανταλλακτικών με τις υπηρεσίες συντήρησης των λογισμικών αποτελούν ένα ενιαίο και λειτουργικά αδιάσπαστο τεχνικό σύνολο.

Η εκτιμώμενη αξία της σύμβασης ανέρχεται στο ποσό των 648.000,00 € μη συμπεριλαμβανομένου ΦΠΑ 24 % (προϋπολογισθείσα αξία συμπεριλαμβανομένου ΦΠΑ: 803.520,00 €.

Η διάρκεια της σύμβασης ορίζεται σε τριάντα έξι (36) μήνες από την υπογραφή της.

Αναλυτική περιγραφή του φυσικού και οικονομικού αντικειμένου της σύμβασης δίδεται στην αριθ. 135/2026 μελέτη της Διεύθυνσης Τεχνικών Υπηρεσιών στο ΠΑΡΑΡΤΗΜΑ Ι της παρούσας Διακήρυξης.

Η σύμβαση θα ανατεθεί με το κριτήριο της πλέον συμφέρουσας από οικονομική άποψη προσφοράς, βάσει τιμής.

1.4 Θεσμικό πλαίσιο

Η ανάθεση και εκτέλεση της σύμβασης διέπονται από την κείμενη νομοθεσία και τις κατ΄ εξουσιοδότηση αυτής εκδοθείσες κανονιστικές πράξεις, όπως ισχύουν και ιδίως:

[Γενικές διατάξεις δημοσίων συμβάσεων]

- του ν. 4412/2016 (Α' 147) "*Δημόσιες Συμβάσεις Έργων, Προμηθειών και Υπηρεσιών (προσαρμογή στις Οδηγίες 2014/24/ ΕΕ και 2014/25/ΕΕ)*»
- το ν.5314/26 (ΦΕΚ 103/Α/29-06-2026) «Κώδικας Τοπικής Αυτοδιοίκησης», ως τροποποιήθηκε και ισχύει,
- του ν. 4912/2022 (Α' 59) «Ενιαία Αρχή Δημοσίων Συμβάσεων...» (σχετικά με τη σύσταση της ΕΑΔΗΣΥ και την κατάργηση/ενσωμάτωση των αρμοδιοτήτων της ΕΑΑΔΗΣΥ και της ΑΕΠΠ) καθώς και των κατ' εξουσιοδότηση αυτού εκδοθέντων κανονισμών εξέτασης προδικαστικών προσφυγών
- του ν. 4700/2020 (Α' 127) «*Ενιαίο κείμενο Δικονομίας για το Ελεγκτικό Συνέδριο, ολοκληρωμένο νομοθετικό πλαίσιο για τον προσυμβατικό έλεγχο, τροποποιήσεις στον Κώδικα Νόμων για το Ελεγκτικό Συνέδριο, διατάξεις για την αποτελεσματική απονομή της δικαιοσύνης και άλλες διατάξεις*» και ιδίως των άρθρων 324-337

- των άρθρων 148-154 του ν. 4601/2019 (Α' 44) «*Εταιρικοί μετασχηματισμοί και εναρμόνιση του νομοθετικού πλαισίου με τις διατάξεις της Οδηγίας 2014/55/ΕΕ του Ευρωπαϊκού Κοινοβουλίου και του Συμβουλίου της 16ης Απριλίου 2014 για την έκδοση ηλεκτρονικών τιμολογίων στο πλαίσιο δημόσιων συμβάσεων και λοιπές διατάξεις», ως ισχύουν*

- του ν. 3310/2005 (Α' 30) «Μέτρα για τη διασφάλιση της διαφάνειας και την αποτροπή καταστρατηγήσεων κατά τη διαδικασία σύναψης δημοσίων συμβάσεων», του π.δ/τος 82/1996 (Α' 66) «Ονομαστικοποίηση μετοχών Ελληνικών Ανωνύμων Εταιρειών...», της κοινής απόφασης των Υπουργών Ανάπτυξης και Επικρατείας με αρ. 20977/2007 (Β' 1673), καθώς και των υπουργικών αποφάσεων κατ' εξουσιοδότηση του άρθρου 65 του ν. 4172/2013 (Α' 167) για τον καθορισμό των μη «συνεργάσιμων φορολογικά» κρατών και των κρατών με «προνομιακό φορολογικό καθεστώς». [συμπληρώνεται κατά περίπτωση εφόσον η υπό ανάθεση σύμβαση υπάγεται στο πεδίο εφαρμογής του ν. 3310/2005]

- της υπ΄ αριθ. 52445 ΕΞ2023/4-4-2023 Κοινής Απόφασης των Υπουργών Οικονομικών, Ανάπτυξης και Επενδύσεων Υποδομών και Μεταφορών και Επικρατείας, με θέμα: «Υποχρέωση υποβολής ηλεκτρονικών τιμολογίων από τους οικονομικούς φορείς», ως ισχύει

- της υπ' αριθμ. 63446/2021 Κ.Υ.Α. (Β' 2338/02.06.2021) «Καθορισμός Εθνικού Μορφότυπου ηλεκτρονικού τιμολογίου στο πλαίσιο των Δημοσίων Συμβάσεων» , ως ισχύει

- της υπ΄ αριθμ. Κ.Υ.Α. οικ. 98979 ΕΞ2021 (Β' 3766/13.08.2021) «Ηλεκτρονική Τιμολόγηση στο πλαίσιο των Δημόσιων Συμβάσεων δυνάμει του ν. 4601/2019» (Α΄44)

- του άρθρου 11 του ν. 4013/2011 (Α' 204) «*Σύσταση ενιαίας Ανεξάρτητης Αρχής Δημοσίων Συμβάσεων και Κεντρικού Ηλεκτρονικού Μητρώου Δημοσίων Συμβάσεων…*»,

- του π.δ. 39/2017 (Α' 64) *«Κανονισμός εξέτασης προδικαστικών προσφυγών ενώπιων της Α.Ε.Π.Π.»*

- της υπ' αριθμ. 102080/24-10-2022 (Β΄5623/02.11.2022) απόφαση του Υπουργού Ανάπτυξης και Επενδύσεων *«Ρύθμιση θεμάτων σχετικά με την εξέταση επανορθωτικών μέτρων από την Επιτροπή της παρ. 9 του άρθρου 73 του ν. 4412/2016»*

- της υπ' αριθμ 12054/11-02-2025 απόφαση του Υπουργού Ανάπτυξης και Επενδύσεων: «*Οδηγίες προς τις αναθέτουσες αρχές αναφορικά με τη διαδικασία εξέτασης και αξιολόγησης των επανορθωτικών μέτρων οικονομικών φορέων προς αποκατάσταση της αξιοπιστίας τους, κατ' εφαρμογή του άρθρου 73 παρ. 7, 8 και 9 του ν. 4412/2016 (Α' 147), όπως τροποποιήθηκε και ισχύει με το άρθρο 22 του ν. 4782/2021 (Α' 36).*».

- της υπ'αριθμ. 37122/21.04.2023 (ΑΔΑ: 6Β6Ξ46ΜΤΛΡ-ΩΟ0) εγκυκλίου του Υπουργείου Ανάπτυξης και Επενδύσεων με θέμα : «Οδηγίες προς τις αναθέτουσες αρχές αναφορικά με την υποβολή αιτημάτων *για παροχή σύμφωνης γνώμης από την Επιτροπή της παρ. 9 του άρθρου 73 του ν. 4412/2016 (περί επάρκειας ή μη μέτρων αυτοκάθαρσης)*»,

- *της υπ' αριθμ. 78453/9-10-2025 (ΑΔΑ: 60ΕΕ46ΝΛΣΞ-ΦΤ9)* εγκυκλίου *του Υπουργείου Ανάπτυξης με θέμα:* «*Οδηγίες προς τις αναθέτουσες αρχές αναφορικά με τη διαδικασία εξέτασης και αξιολόγησης των επανορθωτικών μέτρων των οικονομικών φορέων που συμμετέχουν σε διαδικασίες σύναψης δημοσίων συμβάσεων προμηθειών και υπηρεσιών, σε συνέχεια του ν. 5218/2025 (Α' 125)* »,

- *της υπ' αριθμ. πρωτ. 71973/18.09.2025 (ΑΔΑ: 6ΥΟ446ΝΛΣΞ-ΙΨΖ) απόφασης του Υπουργού Ανάπτυξης, με την οποία συγκροτήθηκε η Γνωμοδοτική Επιτροπή Εξέτασης Μέτρων Αυτοκάθαρσης για Δημόσιες Συμβάσεις Προμηθειών και Υπηρεσιών,*

- της υπ' αριθμ. 76928/13.07.2021 Κοινής Απόφασης των Υπουργών Ανάπτυξης και Επενδύσεων και Επικρατείας*: "Ρύθμιση ειδικότερων θεμάτων λειτουργίας και διαχείρισης του Κεντρικού Ηλεκτρονικού Μητρώου Δημοσίων Συμβάσεων (ΚΗΜΔΗΣ)" (Β' 3075)* όπως τροποποιήθηκε και ισχύει*,*

- της υπ' αριθμ. 64233/21 (ΦΕΚ 2453 Β/9-6-2021) Κοινής Απόφασης των Υπουργών Ανάπτυξης και Επενδύσεων και Επικρατείας, με θέμα: Ρυθμίσεις τεχνικών ζητημάτων που αφορούν την ανάθεση των Δημοσίων Συμβάσεων Προμηθειών και Υπηρεσιών με χρήση των επιμέρους εργαλείων και διαδικασιών

του Εθνικού Συστήματος Ηλεκτρονικών Δημοσίων Συμβάσεων (ΕΣΗΔΗΣ) όπως τροποποιήθηκε και ισχύει,

[Άλλο θεσμικό πλαίσιο]

- του ν. 4919/2022 (Α' 71) *«Σύσταση εταιρειών μέσω των Υπηρεσιών Μιας Στάσης (Υ.Μ.Σ.) και τήρηση του Γενικού Εμπορικού Μητρώου (Γ.Ε.ΜΗ.) - Ενσωμάτωση της Οδηγίας (ΕΕ) 2019/1151 του Ευρωπαϊκού Κοινοβουλίου και του Συμβουλίου της 20ής Ιουνίου 2019 για την τροποποίηση της Οδηγίας (ΕΕ) 2017/1132, όσον αφορά τη χρήση ψηφιακών εργαλείων και διαδικασιών στον τομέα του εταιρικού δικαίου (L 186) και λοιπές επείγουσες διατάξεις»*

- *του ν. 4914/2022 (Α'61) «Διαχείριση, έλεγχος και εφαρμογή αναπτυξιακών παρεμβάσεων για την Προγραμματική Περίοδο 2021-2027, σύσταση Ανώνυμης Εταιρείας «Εθνικό Μητρώο Νεοφυών Επιχειρήσεων Α.Ε.» και άλλες διατάξεις»*

- του ν. 4727/2020 (Α' 184) *«Ψηφιακή Διακυβέρνηση (Ενσωμάτωση στην Ελληνική Νομοθεσία της Οδηγίας (ΕΕ) 2016/2102 και της Οδηγίας (ΕΕ) 2019/1024) – Ηλεκτρονικές Επικοινωνίες (Ενσωμάτωση στο Ελληνικό Δίκαιο της Οδηγίας (ΕΕ) 2018/1972 και άλλες διατάξεις»,*

- του ν. 4624/2019 (Α' 137) *«Αρχή Προστασίας Δεδομένων Προσωπικού Χαρακτήρα, μέτρα εφαρμογής του Κανονισμού (ΕΕ) 2016/679 του Ευρωπαϊκού Κοινοβουλίου και του Συμβουλίου της 27ης Απριλίου 2016 για την προστασία των φυσικών προσώπων έναντι της επεξεργασίας δεδομένων προσωπικού χαρακτήρα και ενσωμάτωση στην εθνική νομοθεσία της Οδηγίας (ΕΕ) 2016/680 του Ευρωπαϊκού Κοινοβουλίου και του Συμβουλίου της 27ης Απριλίου 2016 και άλλες διατάξεις»,*

- του ν. 4270/2014 (Α' 143) *«Αρχές δημοσιονομικής διαχείρισης και εποπτείας (ενσωμάτωση της Οδηγίας 2011/85/ΕΕ) – δημόσιο λογιστικό και άλλες διατάξεις»*

- της παρ. Ζ΄ του ν. 4152/2013 (Α' 107) *«Προσαρμογή της ελληνικής νομοθεσίας στην Οδηγία 2011/7 της 16.2.2011 για την καταπολέμηση των καθυστερήσεων πληρωμών στις εμπορικές συναλλαγές»*

- του ν. 5144/2024 (Α΄162) «Κώδικας Φόρου Προστιθέμενης Αξίας.»

- του ν.2690/1999 (Α' 45) *«Κύρωση του Κώδικα Διοικητικής Διαδικασίας και άλλες διατάξεις»* και ιδίως των άρθρων 1,2, 7, 11 και 13 έως 15

- του π.δ/τος 80/2016 (Α' 145) *«Ανάληψη υποχρεώσεων από τους Διατάκτες»*

- το Π.Δ.54/18 (ΦΕΚ 103 Α/13-06-2018) *«Ορισμός του περιεχομένου και του χρόνου έναρξης της εφαρμογής του Λογιστικού Πλαισίου της Γενικής Κυβέρνησης».*

- του π.δ/τος 28/2015 (Α' 34) *«Κωδικοποίηση διατάξεων για την πρόσβαση σε δημόσια έγγραφα και στοιχεία»,*

[Ενωσιακό θεσμικό πλαίσιο]

- του Κανονισμού (ΕΕ) 2016/679 του ΕΚ και του Συμβουλίου, της 27ης Απριλίου 2016, για την προστασία των φυσικών προσώπων έναντι της επεξεργασίας των δεδομένων προσωπικού χαρακτήρα και για την ελεύθερη κυκλοφορία των δεδομένων αυτών και την κατάργηση της οδηγίας 95/46/ΕΚ (Γενικός Κανονισμός για την Προστασία Δεδομένων) (Κείμενο που παρουσιάζει ενδιαφέρον για τον ΕΟΧ) OJ L 119.

(τα παρακάτω προστίθενται κατά περίπτωση για τους ΟΤΑ ή/και τα ΝΠΔΔ αυτών)

- του ν. 5056/2023 (ΦΕΚ 163 Α/6-10-2023) «*Αναμόρφωση του συστήματος διακυβέρνησης Οργανισμών Τοπικής Αυτοδιοίκησης α' και β' βαθμού, κατάργηση νομικών προσώπων δημοσίου δικαίου δήμων, παρακολούθηση επιδόσεων τοπικής αυτοδιοίκησης οικονομική και διοικητική διαχείριση οργανισμών τοπικής αυτοδιοίκησης, ευζωία των ζώων συντροφιάς, κατασκευή και αναβάθμιση λειτουργούντων χερσαίων συνοριακών σταθμών και λοιπές διατάξεις του Υπουργείου Εσωτερικών*»

[Ειδικό κανονιστικό πλαίσιο που διέπει την ανάθεση και εκτέλεση της προκηρυσσόμενης σύμβασης]

- των σε εκτέλεση των ανωτέρω νόμων εκδοθεισών κανονιστικών πράξεων, των λοιπών διατάξεων που αναφέρονται ρητά ή απορρέουν από τα οριζόμενα στα συμβατικά τεύχη της παρούσας, καθώς και του συνόλου των διατάξεων του ασφαλιστικού, εργατικού, κοινωνικού, περιβαλλοντικού και φορολογικού δικαίου που διέπει την ανάθεση και εκτέλεση της παρούσας σύμβασης, έστω και αν δεν αναφέρονται ρητά παραπάνω.

Καθώς και:

- της με αριθ. 135/2026 (ΑΔΑ: ΨΗ7ΞΩ1Χ-ΤΞΩ) απόφαση της Δημοτικής Επιτροπής «Συγκρότηση επιτροπών παρακολούθησης και παραλαβής προμηθειών, επιτροπών παραλαβής συμβάσεων παροχής υπηρεσιών και επιτροπής αξιολόγησης ενστάσεων διαδικασιών σύναψης δημοσίων συμβάσεων προμηθειών/υπηρεσιών του άρθρου 221 του Ν.4412/2016»,
- της με αριθ. 134/2026 (ΑΔΑ: ΨΘΕΛΩ1Χ-ΒΑΣ) απόφαση της Δημοτικής Επιτροπής «Συγκρότηση γνωμοδοτικών οργάνων για τη διενέργεια σύναψης δημοσίων συμβάσεων, σύμφωνα με το άρθρο 221 του Ν.4412/2016», όπως τροποποιήθηκε με την 236/2026 (ΑΔΑ: ΨΝΞΜΩ1Χ-ΥΩΜ) απόφαση της Δημοτικής Επιτροπής,
- τον προϋπολογισμό του Δήμου οικ. έτους 2026 και συγκεκριμένα την πίστωση με Α.Λ.Ε 025.2420389002
- την υπ' αριθ. 135/2026 μελέτη που συντάχθηκε από τη Δ/νση Τεχνικών Υπηρεσιών
- το πρωτογενές αίτημα που καταχωρίστηκε στο Κεντρικό Ηλεκτρονικό Μητρώο Δημοσίων Συμβάσεων λαμβάνοντας ΑΔΑΜ : 26REQ019821188/2026-09-21
- την με αριθ. πρωτ.: 76248/21-09-2026 βεβαίωση πραγματοποίησης πολυετούς υποχρέωσης για την εκτέλεση της δαπάνης «Παροχή υπηρεσιών εποπτείας, συντήρησης και προμήθεια ανταλλακτικών συστήματος αυτόματης λήψης δεδομένων κατανάλωσης, τηλεμετρίας και τηλεελέγχου–τηλεχειρισμού δικτύου ύδρευσης του Δήμου Σπάτων – Αρτέμιδος».
- την με αριθ.: 700/76581/23-09-2026 απόφασης έγκρισης πολυετούς υποχρέωσης,
- το υπ' αριθ. πρωτ. 76584/23-09-2026 τεκμηριωμένο αίτημα του διατάκτη
- της με α/α Β-843/77967/28-09-2026 (ΑΔΑΜ: 26REQ019868727 , ΑΔΑ: ΨΤ6ΥΩ1Χ-ΜΧΑ) απόφασης ανάληψης πολυετούς υποχρέωσης με την οποία εγκρίθηκε και δεσμεύτηκε η πίστωση στον προϋπολογισμό του Δήμου οικονομικού έτους 2026,
- την υπ' αριθ. 611/02-10-2026 Απόφαση της Δημοτικής Επιτροπής του Δήμου (ΑΔΑ: Ψ7Φ4Ω1Χ-ΜΞΗ) περί κατάρτισης των όρων της διακήρυξης του διαγωνισμού και έγκρισης τεχνικών προδιαγραφών και του συνόλου της 135/2026 μελέτης της Διεύθυνσης Τεχνικών Υπηρεσιών.

1.5 Προθεσμία παραλαβής προσφορών και διενέργεια διαγωνισμού

Η καταληκτική ημερομηνία παραλαβής των προσφορών είναι η **Δευτέρα, 16/11/2026 και ώρα 14:00.**

Η διαδικασία θα διενεργηθεί με χρήση του Εθνικού Συστήματος Ηλεκτρονικών Δημόσιων Συμβάσεων (ΕΣΗΔΗΣ) Προμήθειες και Υπηρεσίες του ΟΠΣ ΕΣΗΔΗΣ (Διαδικτυακή Πύλη www.promitheus.gov.gr) https://portal.eprocurement.gov.gr/webcenter/portal/TestPortal

1.6 Δημοσιότητα

Α. Δημοσίευση στην Επίσημη Εφημερίδα της Ευρωπαϊκής Ένωσης

Προκήρυξη της παρούσας σύμβασης απεστάλη με ηλεκτρονικά μέσα για δημοσίευση στις 09/10/2026 στην Υπηρεσία Εκδόσεων της Ευρωπαϊκής Ένωσης.

Β. Δημοσίευση σε εθνικό επίπεδο

Η προκήρυξη και το πλήρες κείμενο της παρούσας Διακήρυξης καταχωρήθηκαν στο Κεντρικό Ηλεκτρονικό Μητρώο Δημοσίων Συμβάσεων (ΚΗΜΔΗΣ).

Το πλήρες κείμενο της παρούσας Διακήρυξης αναρτάται και στον ιστότοπο http://et.diavgeia.gov.gr/ (ΠΡΟΓΡΑΜΜΑ ΔΙΑΥΓΕΙΑ).

Τα έγγραφα της σύμβασης της παρούσας Διακήρυξης καταχωρίζονται στη σχετική ηλεκτρονική διαδικασία σύναψης δημόσιας σύμβασης στο ΕΣΗΔΗΣ, η οποία έλαβε Συστημικό Αύξοντα Αριθμό: **543008** και αναρτώνται στη Διαδικτυακή Πύλη (www.promitheus.gov.gr) του ΟΠΣ ΕΣΗΔΗΣ.

Για απευθείας πρόσβαση σε συνοπτικά στοιχεία και συνημμένα αρχεία συγκεκριμένης ηλεκτρονικής διαγωνιστικής διαδικασίας χρησιμοποιείστε το URL

https://nepps-search.eprocurement.gov.gr/actSearch/resources/search/543008

Η Διακήρυξη *θα δημοσιευθεί* στο διαδίκτυο, στην ιστοσελίδα της αναθέτουσας αρχής, στη διεύθυνση (URL) : www.spata-artemis.gr , στη διαδρομή: Ενημέρωση Διαγωνισμοί →Παροχή Υπηρεσιών →Ανοικτοί Άνω των Ορίων →2026.

1.7 Αρχές εφαρμοζόμενες στη διαδικασία σύναψης

Οι οικονομικοί φορείς δεσμεύονται ότι:

α) τηρούν και θα εξακολουθήσουν να τηρούν κατά την εκτέλεση της σύμβασης, εφόσον επιλεγούν, τις υποχρεώσεις τους που απορρέουν από τις διατάξεις της περιβαλλοντικής, κοινωνικοασφαλιστικής και εργατικής νομοθεσίας, που έχουν θεσπιστεί με το δίκαιο της Ένωσης, το εθνικό δίκαιο, συλλογικές συμβάσεις ή διεθνείς διατάξεις περιβαλλοντικού, κοινωνικού και εργατικού δικαίου, οι οποίες απαριθμούνται **στο Παράρτημα Χ του Προσαρτήματος Α του ν. 4412/2016**. Η τήρηση των εν λόγω υποχρεώσεων ελέγχεται και βεβαιώνεται από τα όργανα που επιβλέπουν την εκτέλεση των δημοσίων συμβάσεων και τις αρμόδιες δημόσιες αρχές και υπηρεσίες που ενεργούν εντός των ορίων της ευθύνης και της αρμοδιότητάς τους .

β) δεν θα ενεργήσουν αθέμιτα, παράνομα ή καταχρηστικά καθ΄ όλη τη διάρκεια της διαδικασίας ανάθεσης, αλλά και κατά το στάδιο εκτέλεσης της σύμβασης, εφόσον επιλεγούν.

γ) λαμβάνουν τα κατάλληλα μέτρα για να διαφυλάξουν την εμπιστευτικότητα των πληροφοριών που έχουν χαρακτηριστεί ως τέτοιες.

2. ΓΕΝΙΚΟΙ ΚΑΙ ΕΙΔΙΚΟΙ ΟΡΟΙ ΣΥΜΜΕΤΟΧΗΣ

2.1 Γενικές Πληροφορίες

2.1.1 Έγγραφα της σύμβασης

Τα έγγραφα της παρούσας διαδικασίας σύναψης είναι τα ακόλουθα:

1. η με αρ. 703763-2026 OJ S 197/2026 12-10-2026 Προκήρυξη της Σύμβασης (ΑΔΑΜ: 26PROC019967599 2026-10-12*)* όπως αυτή έχει δημοσιευτεί στην Επίσημη Εφημερίδα της Ευρωπαϊκής Ένωσης
2. η παρούσα διακήρυξη και τα παραρτήματά της
3. το Ευρωπαϊκό Ενιαίο Έγγραφο Σύμβασης [ΕΕΕΣ]
4. οι συμπληρωματικές πληροφορίες που τυχόν παρέχονται στο πλαίσιο της διαδικασίας, ιδίως σχετικά με τις προδιαγραφές και τα δικαιολογητικά
5. η προσφορά του αναδόχου
6. το συμφωνητικό

2.1.2 Επικοινωνία - Πρόσβαση στα έγγραφα της Σύμβασης

Όλες οι επικοινωνίες σε σχέση με τα βασικά στοιχεία της διαδικασίας σύναψης της σύμβασης, καθώς και όλες οι ανταλλαγές πληροφοριών, ιδίως η ηλεκτρονική υποβολή, εκτελούνται με τη χρήση της πλατφόρμας του Εθνικού Συστήματος Ηλεκτρονικών Δημοσίων Συμβάσεων (Ε.Σ.Η.ΔΗ.Σ.), η οποία είναι προσβάσιμη μέσω της Διαδικτυακής πύλης (www.promitheus.gov.gr).

2.1.3 Παροχή Διευκρινίσεων

Τα σχετικά αιτήματα παροχής διευκρινίσεων-συμπληρωματικών πληροφοριών υποβάλλονται ηλεκτρονικά, το αργότερο δέκα (10) ημέρες πριν την καταληκτική ημερομηνία υποβολής προσφορών και απαντώνται αντίστοιχα, στο πλαίσιο της παρούσας, στη σχετική ηλεκτρονική διαδικασία σύναψης δημόσιας σύμβασης στην πλατφόρμα του ΕΣΗΔΗΣ, η οποία είναι προσβάσιμη μέσω της Διαδικτυακής πύλης (www.promitheus.gov.gr) και ειδικότερα στο χώρο του διαγωνισμού (λειτουργικότητα→ ***Επικοινωνία***).

Αιτήματα παροχής διευκρινίσεων -συμπληρωματικών πληροφοριών υποβάλλονται από εγγεγραμμένους στο σύστημα οικονομικούς φορείς, δηλαδή από εκείνους που διαθέτουν σχετικά διαπιστευτήρια που τους έχουν χορηγηθεί (όνομα χρήστη και κωδικό πρόσβασης) μέσω της λειτουργικότητας «Επικοινωνία» και απαραίτητα το ηλεκτρονικό αρχείο, να είναι σύμφωνο ***με τα άρθρα 15 και 27 του ν.4727/20***. Αιτήματα παροχής διευκρινίσεων που υποβάλλονται με διαφορετικό τρόπο δεν εξετάζονται.

Η αναθέτουσα αρχή παρατείνει την προθεσμία παραλαβής των προσφορών, ούτως ώστε όλοι οι ενδιαφερόμενοι οικονομικοί φορείς να μπορούν να λάβουν γνώση όλων των αναγκαίων πληροφοριών για την κατάρτιση των προσφορών στις ακόλουθες περιπτώσεις.:

α) όταν, για οποιονδήποτε λόγο, πρόσθετες πληροφορίες, αν και ζητήθηκαν από τον οικονομικό φορέα έγκαιρα, δεν έχουν παρασχεθεί το αργότερο έξι (6) ημέρες πριν από την προθεσμία που ορίζεται για την παραλαβή των προσφορών,

β) όταν τα έγγραφα της σύμβασης υφίστανται σημαντικές αλλαγές.

Η διάρκεια της παράτασης θα είναι ανάλογη με τη σπουδαιότητα των πληροφοριών ή των αλλαγών.

Όταν οι πρόσθετες πληροφορίες δεν έχουν ζητηθεί έγκαιρα ή δεν έχουν σημασία για την προετοιμασία κατάλληλων προσφορών, η παράταση της προθεσμίας εναπόκειται στη διακριτική ευχέρεια της αναθέτουσας αρχής

Η αναθέτουσα αρχή, με αιτιολογημένη απόφασή της, δύναται να παρατείνει την προθεσμία παραλαβής των προσφορών, τηρουμένων σε κάθε περίπτωση των αρχών της ίσης μεταχείρισης και της διαφάνειας.

Τροποποίηση των όρων της διαγωνιστικής διαδικασίας (πχ αλλαγή/μετάθεση της καταληκτικής ημερομηνίας υποβολής προσφορών καθώς και σημαντικές αλλαγές των εγγράφων της σύμβασης,

σύμφωνα με την προηγούμενη παράγραφο) δημοσιεύεται στην ΕΕΕΕ (με το τυποποιημένο έντυπο «Έντυπο αλλαγής») και στο ΚΗΜΔΗΣ.

2.1.4 Γλώσσα

Τα έγγραφα της σύμβασης έχουν συνταχθεί στην ελληνική γλώσσα

Τυχόν προδικαστικές προσφυγές υποβάλλονται στην ελληνική γλώσσα.

Οι **προσφορές,** τα στοιχεία που περιλαμβάνονται σε αυτές, **καθώς και τα αποδεικτικά έγγραφα**, σχετικά με τη μη ύπαρξη λόγου αποκλεισμού και την πλήρωση των κριτηρίων ποιοτικής επιλογής , συντάσσονται στην ελληνική γλώσσα ή συνοδεύονται από επίσημη μετάφρασή τους στην ελληνική γλώσσα.

Τα αλλοδαπά δημόσια και ιδιωτικά έγγραφα συνοδεύονται από μετάφρασή τους στην ελληνική γλώσσα, επικυρωμένη είτε από πρόσωπο αρμόδιο κατά τις κείμενες διατάξεις της εθνικής νομοθεσίας είτε από πρόσωπο κατά νόμο αρμόδιο της χώρας στην οποία έχει συνταχθεί το έγγραφο.

Τα ανωτέρω έγγραφα υποβάλλονται και γίνονται αποδεκτά σύμφωνα:

α) τα οριζόμενα στο άρθρο 11 του ν. 2690/1999 (Α΄ 45), και, ιδίως, της προσκόμισης δημοσίων εγγράφων με απλή φωτοτυπία

β) τα οριζόμενα στα άρθρα 13, 14, 28 του ν. 4727/2020 (Α΄ 184) περί ηλεκτρονικών δημοσίων εγγράφων που φέρουν ηλεκτρονική υπογραφή ή σφραγίδα και, εφόσον πρόκειται για αλλοδαπά δημόσια ηλεκτρονικά έγγραφα, εάν φέρουν επισημείωση e-Apostille

γ) τα οριζόμενα στα άρθρα 15 και 27 του ν. 4727/2020 (Α΄ 184) περί ηλεκτρονικών ιδιωτικών εγγράφων

δ) τα οριζόμενα στην παρ. 2 του άρθρου 259 του ν. 4412/2016,περί χρήσης ηλεκτρονικών υπογραφών σε ηλεκτρονικές διαδικασίες δημοσίων συμβάσεων,

ε) τα οριζόμενα στην παρ. 8 του άρθρου 92 του ν. 4412/2016, περί συνυποβολής υπεύθυνης δήλωσης στην περίπτωση απλής φωτοτυπίας ιδιωτικών εγγράφων.

Σημειώνεται ότι:

Στα αλλοδαπά δημόσια έγγραφα και δικαιολογητικά εφαρμόζεται η Συνθήκη της Χάγης της 5ης.10.1961, που κυρώθηκε με το ν. 1497/1984 (Α΄188), εφόσον συντάσσονται σε κράτη που έχουν προσχωρήσει στην ως άνω Συνθήκη, άλλως φέρουν προξενική θεώρηση. Απαλλάσσονται από την απαίτηση επικύρωσης (με Apostille ή Προξενική Θεώρηση) αλλοδαπά δημόσια έγγραφα όταν καλύπτονται από διμερείς ή πολυμερείς συμφωνίες που έχει συνάψει η Ελλάδα (ενδεικτικά «Σύμβαση νομικής συνεργασίας μεταξύ Ελλάδας και Κύπρου – 05.03.1984» (κυρωτικός ν.1548/1985, «Σύμβαση περί απαλλαγής από την επικύρωση ορισμένων πράξεων και εγγράφων – 15.09.1977» (κυρωτικός ν.4231/2014)). Επίσης, απαλλάσσονται από την απαίτηση επικύρωσης ή παρόμοιας διατύπωσης δημόσια έγγραφα που εκδίδονται από τις αρχές κράτους μέλους που υπάγονται στον Καν ΕΕ 2016/1191 για την απλούστευση των απαιτήσεων για την υποβολή ορισμένων δημοσίων εγγράφων στην ΕΕ, όπως, ενδεικτικά, το λευκό ποινικό μητρώο, υπό τον όρο ότι τα σχετικά με το γεγονός αυτό δημόσια έγγραφα εκδίδονται για πολίτη της Ένωσης από τις αρχές του κράτους μέλους της ιθαγένειάς του.

Τα αλλοδαπά δημόσια έντυπα έγγραφα που φέρουν την επισημείωση της Χάγης (Apostille), ή προξενική θεώρηση, εάν δεν υποβληθούν πρωτότυπα θα πρέπει να έχουν επικυρωθεί από δικηγόρο.

Ενημερωτικά και τεχνικά φυλλάδια και άλλα έντυπα -εταιρικά ή μη- με ειδικό τεχνικό *περιεχόμενο,* δηλαδή έντυπα με αμιγώς τεχνικά χαρακτηριστικά, όπως αριθμούς, αποδόσεις σε διεθνείς μονάδες, μαθηματικούς τύπους και σχέδια, που είναι δυνατόν να διαβαστούν σε κάθε γλώσσα και δεν είναι απαραίτητη η μετάφραση τους, μπορούν να υποβάλλονται σε άλλη γλώσσα, χωρίς να συνοδεύονται από μετάφραση στην ελληνική.

Κάθε μορφής επικοινωνία με την αναθέτουσα αρχή, καθώς και μεταξύ αυτής και του αναδόχου, θα γίνονται υποχρεωτικά στην ελληνική γλώσσα.

2.1.5 Εγγυήσεις

Οι εγγυητικές επιστολές των παραγράφων 2.2.2 και 4.1. εκδίδονται από πιστωτικά ιδρύματα ή χρηματοδοτικά ιδρύματα ή ασφαλιστικές επιχειρήσεις κατά την έννοια των περιπτώσεων β΄ και γ΄ της

παρ. 1 του άρθρου 14 του ν. 4364/ 2016 (Α΄13), που λειτουργούν νόμιμα στα κράτη - μέλη της Ένωσης ή του Ευρωπαϊκού Οικονομικού Χώρου ή στα κράτη-μέρη της ΣΔΣ και έχουν, σύμφωνα με τις ισχύουσες διατάξεις, το δικαίωμα αυτό. Μπορούν, επίσης, να εκδίδονται από το Τ.Μ.Ε.Δ.Ε. ή να παρέχονται με γραμμάτιο του Ταμείου Παρακαταθηκών και Δανείων με παρακατάθεση σε αυτό του αντίστοιχου χρηματικού ποσού. Αν συσταθεί παρακαταθήκη με γραμμάτιο παρακατάθεσης χρεογράφων στο Ταμείο Παρακαταθηκών και Δανείων, τα τοκομερίδια ή μερίσματα που λήγουν κατά τη διάρκεια της εγγύησης επιστρέφονται μετά τη λήξη τους στον υπέρ ου η εγγύηση οικονομικό φορέα.

Οι εγγυητικές επιστολές εκδίδονται κατ' επιλογή των οικονομικών φορέων από έναν ή περισσότερους εκδότες της παραπάνω παραγράφου.

Οι εγγυήσεις αυτές περιλαμβάνουν κατ' ελάχιστον τα ακόλουθα στοιχεία:

α) την ημερομηνία έκδοσης,

β) τον εκδότη,

γ) την αναθέτουσα αρχή προς την οποία απευθύνονται,

δ) τον αριθμό της εγγύησης,

ε) το ποσό που καλύπτει η εγγύηση,

στ) την πλήρη επωνυμία, τον Α.Φ.Μ. και τη διεύθυνση του οικονομικού φορέα υπέρ του οποίου εκδίδεται η εγγύηση (στην περίπτωση ένωσης αναγράφονται όλα τα παραπάνω για κάθε μέλος της ένωσης),

ζ) τους όρους ότι η εγγύηση παρέχεται ανέκκλητα και ανεπιφύλακτα, ο δε εκδότης παραιτείται του δικαιώματος της διαιρέσεως και της διζήσεως

Σημειώνεται ότι σε περίπτωση κατάπτωσης της εγγύησης, το ποσό της κατάπτωσης δεν υπόκειται σε ψηφιακό τέλος συναλλαγής

Η περ. ζ΄ δεν εφαρμόζεται για τις εγγυήσεις που παρέχονται με γραμμάτιο του Ταμείου Παρακαταθηκών και Δανείων.

η) τα στοιχεία της σχετικής Διακήρυξης και την καταληκτική ημερομηνία υποβολής προσφορών,

θ) την ημερομηνία λήξης ή τον χρόνο ισχύος της εγγύησης,

ι) την ανάληψη υποχρέωσης από τον εκδότη της εγγύησης να καταβάλει το ποσό της εγγύησης ολικά ή μερικά εντός πέντε (5) ημερών μετά από απλή έγγραφη ειδοποίηση εκείνου προς τον οποίο απευθύνεται και

ια) στην περίπτωση των εγγυήσεων καλής εκτέλεσης και προκαταβολής, τον αριθμό και τον τίτλο της σχετικής σύμβασης.

Τα γραμμάτια σύστασης χρηματικής παρακαταθήκης του Ταμείου Παρακαταθηκών και Δανείων, για την παροχή εγγυήσεων συμμετοχής και καλής εκτέλεσης (εγγυοδοτική παρακαταθήκη) συστήνονται σύμφωνα με την ειδική νομοθεσία που διέπει αυτό και ειδικότερα βάσει του άρθρου 4 του π.δ της 30 Δεκεμβρίου 1926/3 Ιανουαρίου 1927 ("Περί συστάσεως και αποδόσεως παρακαταθηκών και καταθέσεων παρά τω Ταμείω Παρακαταθηκών και Δανείων").

Καθώς οι χρηματικές παρακαταθήκες παραγράφονται μετά από 15ετία από το χρόνο που κατέστησαν απαιτητές βάσει του Ν. 3646/28, άρθρο 17 (σχετ. το υπ' αριθμ. πρωτ. 39447/24-4-2017 έγγραφο του Τ.Π.Δ.), δεν απαιτείται αναφορά του χρόνου ισχύος του Γραμματίου.

Η αναθέτουσα αρχή επικοινωνεί με τους εκδότες των εγγυητικών επιστολών προκειμένου να διαπιστώσει την εγκυρότητά τους.

2.1.6 Προστασία Προσωπικών Δεδομένων

Η αναθέτουσα αρχή ενημερώνει το φυσικό πρόσωπο που υπογράφει την προσφορά ως Προσφέρων ή ως Νόμιμος Εκπρόσωπος Προσφέροντος, ότι η ίδια ή και τρίτοι, κατ' εντολή και για λογαριασμό της, θα επεξεργάζονται προσωπικά δεδομένα που περιέχονται στους φακέλους της προσφοράς και τα αποδεικτικά μέσα τα οποία υποβάλλονται σε αυτήν, στο πλαίσιο του παρόντος Διαγωνισμού, για τον σκοπό της αξιολόγησης των προσφορών και της ενημέρωσης έτερων συμμετεχόντων σε αυτόν, λαμβάνοντας κάθε εύλογο μέτρο για τη διασφάλιση του απορρήτου και της ασφάλειας της επεξεργασίας

των δεδομένων και της προστασίας τους από κάθε μορφής αθέμιτη επεξεργασία, σύμφωνα με τις διατάξεις της κείμενης νομοθεσίας περί προστασίας προσωπικών δεδομένων.

Τα δεδομένα θα τηρούνται για χρονικό διάστημα ίσο με τη διάρκεια της εκτέλεσης της σύμβασης, και μετά τη λήξη αυτής για χρονικό διάστημα πέντε ετών, για μελλοντικούς φορολογικούς-δημοσιονομικούς ή ελέγχους χρηματοδοτών ή άλλους προβλεπόμενους ελέγχους από την κείμενη νομοθεσία, εκτός εάν η νομοθεσία προβλέπει διαφορετική περίοδο διατήρησης. Σε περίπτωση εκκρεμοδικίας αναφορικά με δημόσια σύμβαση τα δεδομένα τηρούνται μέχρι το πέρας της εκκρεμοδικίας. Μετά τη λήξη των ανωτέρω περιόδων, τα προσωπικά δεδομένα θα καταστρέφονται.

2.2 Δικαίωμα Συμμετοχής - Κριτήρια Ποιοτικής Επιλογής

2.2.1 Δικαίωμα συμμετοχής

1. Δικαίωμα συμμετοχής στη διαδικασία σύναψης της παρούσας σύμβασης έχουν φυσικά ή νομικά πρόσωπα και, σε περίπτωση ενώσεων οικονομικών φορέων, τα μέλη αυτών, που είναι εγκατεστημένα σε:

α) κράτος-μέλος της Ένωσης,

β) κράτος-μέλος του Ευρωπαϊκού Οικονομικού Χώρου (Ε.Ο.Χ.),

γ) τρίτες χώρες που έχουν υπογράψει και κυρώσει τη ΣΔΣ, στον βαθμό που η υπό ανάθεση δημόσια σύμβαση καλύπτεται από τα Παραρτήματα 1, 2, 4, 5, 6 και 7 και τις γενικές σημειώσεις του σχετικού με την Ένωση Προσαρτήματος Ι της ως άνω Συμφωνίας, καθώς και

δ) σε τρίτες χώρες που δεν εμπίπτουν στην περίπτωση γ΄ της παρούσας παραγράφου και έχουν συνάψει διμερείς ή πολυμερείς συμφωνίες με την Ένωση σε θέματα διαδικασιών ανάθεσης δημοσίων συμβάσεων.

Στον βαθμό που καλύπτονται από τα Παραρτήματα 1, 2, 4, 5 6 και 7 και τις γενικές σημειώσεις του σχετικού με την Ένωση Προσαρτήματος Ι της ΣΔΣ, καθώς και τις λοιπές διεθνείς συμφωνίες από τις οποίες δεσμεύεται η Ένωση, οι αναθέτουσες αρχές επιφυλάσσουν για τα έργα, τα αγαθά, τις υπηρεσίες και τους οικονομικούς φορείς των χωρών που έχουν υπογράψει τις εν λόγω συμφωνίες μεταχείριση εξίσου ευνοϊκή με αυτήν που επιφυλάσσουν για τα έργα, τα αγαθά, τις υπηρεσίες και τους οικονομικούς φορείς της Ένωσης.

2. Οικονομικός φορέας συμμετέχει είτε μεμονωμένα είτε ως μέλος ένωσης. Οι ενώσεις οικονομικών φορέων, συμπεριλαμβανομένων και των προσωρινών συμπράξεων, δεν απαιτείται να περιβληθούν συγκεκριμένη νομική μορφή για την υποβολή προσφοράς. Η αναθέτουσα αρχή μπορεί να απαιτήσει από τις ενώσεις οικονομικών φορέων να περιβληθούν συγκεκριμένη νομική μορφή, εφόσον τους ανατεθεί η σύμβαση.

Στις περιπτώσεις υποβολής προσφοράς από ένωση οικονομικών φορέων, όλα τα μέλη της ευθύνονται έναντι της αναθέτουσας αρχής αλληλεγγύως και εις ολόκληρον.

2.2.2 Εγγύηση συμμετοχής

2.2.2.1. Για την έγκυρη συμμετοχή στη διαδικασία σύναψης της παρούσας σύμβασης κατατίθεται από τους συμμετέχοντες οικονομικούς φορείς (προσφέροντες) εγγυητική επιστολή συμμετοχής, ποσού δώδεκα χιλιάδων εννιακοσίων εξήντα ευρώ (12.960,00 €).

Στην περίπτωση ένωσης οικονομικών φορέων, η εγγύηση συμμετοχής περιλαμβάνει και τον όρο ότι η εγγύηση καλύπτει τις υποχρεώσεις όλων των οικονομικών φορέων που συμμετέχουν στην ένωση.

Η εγγύηση συμμετοχής πρέπει να ισχύει τουλάχιστον για τριάντα (30) ημέρες μετά τη λήξη του χρόνου ισχύος της προσφοράς του άρθρου 2.4.5 της παρούσας, άλλως η προσφορά απορρίπτεται. Η αναθέτουσα αρχή μπορεί, πριν τη λήξη της προσφοράς, να ζητεί από τους προσφέροντες να παρατείνουν, πριν τη λήξη τους, τη διάρκεια ισχύος της προσφοράς και της εγγύησης συμμετοχής.

Οι πρωτότυπες εγγυήσεις συμμετοχής, *πλην των εγγυήσεων που εκδίδονται ηλεκτρονικά*, **προσκομίζονται σε έντυπη μορφή και σε κλειστό φάκελο με ευθύνη του οικονομικού φορέα, το αργότερο πριν την ημερομηνία και ώρα αποσφράγισης των προσφορών** που ορίζεται στην παρ. 3.1 της παρούσας, άλλως η προσφορά απορρίπτεται ως απαράδεκτη, μετά από γνώμη της Επιτροπής Διαγωνισμού.

2.2.2.2. Η εγγύηση συμμετοχής επιστρέφεται στον ανάδοχο με την προσκόμιση της εγγύησης καλής εκτέλεσης.

Η εγγύηση συμμετοχής επιστρέφεται στους λοιπούς προσφέροντες, σύμφωνα με τα ειδικότερα οριζόμενα στην παρ. 3 του άρθρου 302 του ν. 4412/2016.

2.2.2.3. Η εγγύηση συμμετοχής καταπίπτει, εάν ο προσφέρων:

α) αποσύρει την προσφορά του κατά τη διάρκεια ισχύος αυτής,

β) παρέχει, εν γνώσει του, ψευδή στοιχεία ή πληροφορίες που αναφέρονται στις παραγράφους 2.2.3 έως 2.2.8

γ) δεν προσκομίσει εγκαίρως τα προβλεπόμενα από την παρούσα δικαιολογητικά (παράγραφοι 2.2.9 και 3.2),

δ) δεν προσέλθει εγκαίρως για την υπογραφή του συμφωνητικού,

ε) υποβάλει μη κατάλληλη προσφορά, κατά την έννοια της περ.46 της παρ.1 του άρθρου 2 του ν. 4412/2016,

στ) δεν ανταποκριθεί στη σχετική πρόσκληση της αναθέτουσας αρχής να εξηγήσει την τιμή ή το κόστος της προσφοράς του εντός της τεθείσας προθεσμίας και η προσφορά του απορριφθεί,

ζ) στις περιπτώσεις των παρ.3, 4 και 5 του άρθρου 103 του ν. 4412/2016, περί πρόσκλησης για υποβολή δικαιολογητικών από τον προσωρινό ανάδοχο, αν, κατά τον έλεγχο των παραπάνω δικαιολογητικών, σύμφωνα με τις παραγράφους 3.2 και 3.4 της παρούσας, διαπιστωθεί ότι τα στοιχεία που δηλώθηκαν στο ΕΕΕΣ είναι εκ προθέσεως απατηλά, ή ότι έχουν υποβληθεί πλαστά αποδεικτικά στοιχεία, ή αν, από τα παραπάνω δικαιολογητικά που προσκομίστηκαν νομίμως και εμπροθέσμως, δεν αποδεικνύεται η μη συνδρομή των λόγων αποκλεισμού της παραγράφου 2.2.3 ή η πλήρωση μιας ή περισσότερων από τις απαιτήσεις των κριτηρίων ποιοτικής επιλογής.

2.2.3 Λόγοι αποκλεισμού

Αποκλείεται από τη συμμετοχή στην παρούσα διαδικασία σύναψης σύμβασης (διαγωνισμό) οικονομικός φορέας, εφόσον συντρέχει στο πρόσωπό του (εάν πρόκειται για μεμονωμένο φυσικό ή νομικό πρόσωπο) ή σε ένα από τα μέλη του (εάν πρόκειται για ένωση οικονομικών φορέων) ένας ή περισσότεροι από τους ακόλουθους λόγους:

2.2.3.1. Όταν υπάρχει σε βάρος του αμετάκλητη καταδικαστική απόφαση για ένα από τα ακόλουθα εγκλήματα:

α) συμμετοχή σε εγκληματική οργάνωση, όπως αυτή ορίζεται στο άρθρο 2 της απόφασης-πλαίσιο 2008/841/ΔΕΥ του Συμβουλίου της 24ης Οκτωβρίου 2008, για την καταπολέμηση του οργανωμένου εγκλήματος (ΕΕ L 300 της 11.11.2008 σ.42) και τα εγκλήματα του άρθρου 187 του Ποινικού Κώδικα (εγκληματική οργάνωση),

β) ενεργητική δωροδοκία, όπως ορίζεται στο άρθρο 3 της σύμβασης περί της καταπολέμησης της διαφθοράς στην οποία ενέχονται υπάλληλοι των Ευρωπαϊκών Κοινοτήτων ή των κρατών-μελών της Ένωσης (ΕΕ C 195 της 25.6.1997, σ. 1) και στην παρ. 1 του άρθρου 2 της απόφασης-πλαίσιο 2003/568/ΔΕΥ του Συμβουλίου της 22ας Ιουλίου 2003, για την καταπολέμηση της δωροδοκίας στον ιδιωτικό τομέα (ΕΕ L 192 της 31.7.2003, σ. 54), καθώς και όπως ορίζεται στο εθνικό δίκαιο του οικονομικού φορέα, και τα εγκλήματα των άρθρων 159Α (δωροδοκία πολιτικών προσώπων), 236 (δωροδοκία υπαλλήλου), 237 παρ. 2-4 (δωροδοκία δικαστικών λειτουργών), 237Α παρ. 2 (εμπορία επιρροής – μεσάζοντες), 396 παρ. 2 (δωροδοκία στον ιδιωτικό τομέα) του Ποινικού Κώδικα,

γ) απάτη εις βάρος των οικονομικών συμφερόντων της Ένωσης, κατά την έννοια των άρθρων 3 και 4 της Οδηγίας (ΕΕ) 2017/1371 του Ευρωπαϊκού Κοινοβουλίου και του Συμβουλίου της 5ης Ιουλίου 2017 σχετικά με την καταπολέμηση, μέσω του ποινικού δικαίου, της απάτης εις βάρος των οικονομικών συμφερόντων της Ένωσης (L 198/28.07.2017) και τα εγκλήματα των άρθρων 159Α (δωροδοκία πολιτικών προσώπων), 216 (πλαστογραφία), 236 (δωροδοκία υπαλλήλου), 237 παρ. 2-4 (δωροδοκία δικαστικών λειτουργών), 242 (ψευδής βεβαίωση, νόθευση κ.λπ.) 374 (διακεκριμένη κλοπή), 375 (υπεξαίρεση), 386 (απάτη), 386Α (απάτη με υπολογιστή), 386Β (απάτη σχετική με τις επιχορηγήσεις), 390 (απιστία) του Ποινικού Κώδικα και των άρθρων 155 επ. του Εθνικού Τελωνειακού Κώδικα (ν. 2960/2001, Α’ 265), όταν αυτά στρέφονται κατά

των οικονομικών συμφερόντων της Ευρωπαϊκής Ένωσης ή συνδέονται με την προσβολή αυτών των συμφερόντων, καθώς και τα εγκλήματα των άρθρων 23 (διασυνοριακή απάτη σχετικά με τον ΦΠΑ) και 24 (επικουρικές διατάξεις για την ποινική προστασία των οικονομικών συμφερόντων της Ευρωπαϊκής Ένωσης) του ν. 4689/2020 (Α' 103),

δ) τρομοκρατικά εγκλήματα ή εγκλήματα συνδεόμενα με τρομοκρατικές δραστηριότητες, όπως ορίζονται, αντιστοίχως, στα άρθρα 3-4 και 5-12 της Οδηγίας (ΕΕ) 2017/541 του Ευρωπαϊκού Κοινοβουλίου και του Συμβουλίου της 15ης Μαρτίου 2017 για την καταπολέμηση της τρομοκρατίας και την αντικατάσταση της απόφασης-πλαίσιο 2002/475/ΔΕΥ του Συμβουλίου και για την τροποποίηση της απόφασης 2005/671/ΔΕΥ του Συμβουλίου (ΕΕ L 88/31.03.2017) ή ηθική αυτουργία ή συνέργεια ή απόπειρα διάπραξης εγκλήματος, όπως ορίζονται στο άρθρο 14 αυτής, και τα εγκλήματα των άρθρων 187Α και 187Β του Ποινικού Κώδικα, καθώς και τα εγκλήματα των άρθρων 32-35 του ν. 4689/2020 (Α'103),

ε) νομιμοποίηση εσόδων από παράνομες δραστηριότητες ή χρηματοδότηση της τρομοκρατίας, όπως αυτές ορίζονται στο άρθρο 1 της Οδηγίας (ΕΕ) 2015/849 του Ευρωπαϊκού Κοινοβουλίου και του Συμβουλίου της 20ης Μαΐου 2015, σχετικά με την πρόληψη της χρησιμοποίησης του χρηματοπιστωτικού συστήματος για τη νομιμοποίηση εσόδων από παράνομες δραστηριότητες ή για τη χρηματοδότηση της τρομοκρατίας, την τροποποίηση του κανονισμού (ΕΕ) αριθμ. 648/2012 του Ευρωπαϊκού Κοινοβουλίου και του Συμβουλίου και την κατάργηση της οδηγίας 2005/60/ΕΚ του Ευρωπαϊκού Κοινοβουλίου και του Συμβουλίου και της οδηγίας 2006/70/ΕΚ της Επιτροπής (ΕΕ L 141/05.06.2015) και τα εγκλήματα των άρθρων 2 και 39 του ν. 4557/2018 (Α' 139),

στ) παιδική εργασία και άλλες μορφές εμπορίας ανθρώπων, όπως ορίζονται στο άρθρο 2 της Οδηγίας 2011/36/ΕΕ του Ευρωπαϊκού Κοινοβουλίου και του Συμβουλίου της 5ης Απριλίου 2011, για την πρόληψη και την καταπολέμηση της εμπορίας ανθρώπων και για την προστασία των θυμάτων της, καθώς και για την αντικατάσταση της απόφασης-πλαίσιο 2002/629/ΔΕΥ του Συμβουλίου (ΕΕ L 101 της 15.4.2011, σ. 1), και τα εγκλήματα του άρθρου 323Α του Ποινικού Κώδικα (εμπορία ανθρώπων).

Ο οικονομικός φορέας αποκλείεται, επίσης, όταν το πρόσωπο εις βάρος του οποίου εκδόθηκε αμετάκλητη καταδικαστική απόφαση είναι μέλος του διοικητικού, διευθυντικού ή εποπτικού οργάνου του ή έχει εξουσία εκπροσώπησης, λήψης αποφάσεων ή ελέγχου σε αυτό.

Η υποχρέωση του προηγούμενου εδαφίου αφορά:

- **τους διαχειριστές**, στις περιπτώσεις εταιρειών περιορισμένης ευθύνης (Ε.Π.Ε.), ιδιωτικών κεφαλαιουχικών εταιρειών (Ι.Κ.Ε.) και προσωπικών εταιρειών (Ο.Ε. και Ε.Ε.),

- **τον διευθύνοντα Σύμβουλο, τα μέλη του Διοικητικού Συμβουλίου, καθώς και τα πρόσωπα στα οποία με απόφαση του Διοικητικού Συμβουλίου έχει ανατεθεί το σύνολο της διαχείρισης και εκπροσώπησης της εταιρείας,** στις περιπτώσεις ανωνύμων εταιρειών (Α.Ε.),

- **τα μέλη του Διοικητικού Συμβουλίου**, στις περιπτώσεις Συνεταιρισμών,

- **τον κατά περίπτωση νόμιμο εκπρόσωπο,** σε όλες τις υπόλοιπες περιπτώσεις νομικών προσώπων.

Εάν στις ως άνω περιπτώσεις (α) έως (στ) η κατά τα ανωτέρω περίοδος αποκλεισμού δεν έχει καθοριστεί με αμετάκλητη απόφαση, αυτή ανέρχεται σε πέντε (5) έτη από την ημερομηνία της καταδίκης με αμετάκλητη απόφαση.

2.2.3.2. Στις ακόλουθες περιπτώσεις :

α) όταν ο οικονομικός φορέας έχει αθετήσει τις υποχρεώσεις του σχετικά με την καταβολή φόρων ή εισφορών κοινωνικής ασφάλισης και αυτό έχει διαπιστωθεί με δικαστική ή διοικητική απόφαση με τελεσίδικη και δεσμευτική ισχύ, σύμφωνα με διατάξεις της χώρας όπου είναι εγκατεστημένος ή την εθνική νομοθεσία ή

β) όταν η αναθέτουσα αρχή μπορεί να αποδείξει με τα κατάλληλα μέσα ότι ο οικονομικός φορέας έχει αθετήσει τις υποχρεώσεις του όσον αφορά την καταβολή φόρων ή εισφορών κοινωνικής ασφάλισης.

Αν ο οικονομικός φορέας είναι Έλληνας πολίτης ή έχει την εγκατάστασή του στην Ελλάδα, οι υποχρεώσεις του που αφορούν τις εισφορές κοινωνικής ασφάλισης καλύπτουν τόσο την κύρια όσο και την επικουρική ασφάλιση.

Οι υποχρεώσεις των περ. α' και β' της παρ. 2.2.3.2 θεωρείται ότι δεν έχουν αθετηθεί εφόσον δεν έχουν καταστεί ληξιπρόθεσμες ή εφόσον αυτές έχουν υπαχθεί σε δεσμευτικό διακανονισμό που τηρείται.

Δεν αποκλείεται ο οικονομικός φορέας, όταν έχει εκπληρώσει τις υποχρεώσεις του είτε καταβάλοντας τους φόρους ή τις εισφορές κοινωνικής ασφάλισης που οφείλει, συμπεριλαμβανομένων, κατά περίπτωση, των δεδουλευμένων τόκων ή των προστίμων, είτε υπαγόμενος σε δεσμευτικό διακανονισμό για την καταβολή τους στο μέτρο που τηρεί τους όρους του δεσμευτικού κανονισμού.

2.2.3.3 Κατ' εξαίρεση, δεν αποκλείονται για τους λόγους των ανωτέρω παραγράφων, εφόσον συντρέχουν οι πιο κάτω επιτακτικοί λόγοι δημόσιας υγείας.

2.2.3.4. Αποκλείεται από τη συμμετοχή στη διαδικασία σύναψης της παρούσας σύμβασης, οικονομικός φορέας σε οποιαδήποτε από τις ακόλουθες καταστάσεις:

(α) εάν έχει αθετήσει τις υποχρεώσεις που προβλέπονται στην παρ. 2 του άρθρου 253 του ν. 4412/2016, περί αρχών που εφαρμόζονται στις διαδικασίες σύναψης δημοσίων συμβάσεων,

(β) εάν τελεί υπό πτώχευση ή έχει υπαχθεί σε διαδικασία ειδικής εκκαθάρισης ή τελεί υπό αναγκαστική διαχείριση από εκκαθαριστή ή από το δικαστήριο ή έχει υπαχθεί σε διαδικασία πτωχευτικού συμβιβασμού ή έχει αναστείλει τις επιχειρηματικές του δραστηριότητες ή έχει υπαχθεί σε διαδικασία εξυγίανσης και δεν τηρεί τους όρους αυτής ή εάν βρίσκεται σε οποιαδήποτε ανάλογη κατάσταση προκύπτουσα από παρόμοια διαδικασία, προβλεπόμενη σε εθνικές διατάξεις νόμου. Η αναθέτουσα αρχή μπορεί να μην αποκλείει έναν οικονομικό φορέα ο οποίος βρίσκεται σε μία εκ των καταστάσεων που αναφέρονται στην περίπτωση αυτή, υπό την προϋπόθεση ότι αποδεικνύει ότι ο εν λόγω φορέας είναι σε θέση να εκτελέσει τη σύμβαση, λαμβάνοντας υπόψη τις ισχύουσες διατάξεις και τα μέτρα για τη συνέχιση της επιχειρηματικής του λειτουργίας.

(γ) εάν, με την επιφύλαξη της παραγράφου 3Γ του άρθρου 44 του ν. 3959/2011 περί ποινικών κυρώσεων και άλλων διοικητικών συνεπειών, υπάρχουν επαρκώς εύλογες ενδείξεις που οδηγούν στο συμπέρασμα ότι ο οικονομικός φορέας συνήψε συμφωνίες με άλλους οικονομικούς φορείς με στόχο τη στρέβλωση του ανταγωνισμού,

δ) εάν μία κατάσταση σύγκρουσης συμφερόντων κατά την έννοια του άρθρου 24 του ν. 4412/2016, δεν μπορεί να θεραπευτεί αποτελεσματικά με άλλα, λιγότερο παρεμβατικά, μέσα,

(ε) εάν μία κατάσταση στρέβλωσης του ανταγωνισμού από την πρότερη συμμετοχή του οικονομικού φορέα κατά την προετοιμασία της διαδικασίας σύναψης σύμβασης, σύμφωνα με όσα ορίζονται στο άρθρο 48 του ν. 4412/2016, δεν μπορεί να θεραπευτεί με άλλα, λιγότερο παρεμβατικά, μέσα,

(στ) εάν έχει επιδείξει σοβαρή ή επαναλαμβανόμενη πλημμέλεια κατά την εκτέλεση ουσιώδους απαίτησης στο πλαίσιο προηγούμενης δημόσιας σύμβασης, προηγούμενης σύμβασης με αναθέτοντα φορέα ή προηγούμενης σύμβασης παραχώρησης που είχε ως αποτέλεσμα την πρόωρη καταγγελία της προηγούμενης σύμβασης, αποζημιώσεις ή άλλες παρόμοιες κυρώσεις,

Σημειώνεται ότι δεν θεωρούνται σοβαρή πλημμέλεια κυρώσεις που τυχόν έχουν επιβληθεί δυνάμει των άρθρων 206, 207, 208, 213, 218, 219 και 220 του ν. 4412/2016, συνολικού ύψους που δεν ξεπερνά τις δύο εκατοστιαίες μονάδες (2%), επί της αξίας της σύμβασης στο πλαίσιο της οποίας επιβλήθηκαν για την πλημμελή εκτέλεση απαίτησης σε οικονομικό φορέα, εφόσον ο οικονομικός φορέας έχει εξοφλήσει το σύνολο του ποσού στην αναθέτουσα αρχή, εκτός εάν η αναθέτουσα αρχή κρίνει διαφορετικά. Για τον υπολογισμό των παραπάνω δύο εκατοστιαίων μονάδων (2%), δεν υπολογίζονται οι κυρώσεις για τις οποίες τα επανορθωτικά μέτρα που έλαβαν οι οικονομικοί φορείς έχουν κριθεί επαρκή από την αρμόδια Επιτροπή της παρ. 9 του άρθρου 73 του ν. 4412/2016,

Οι σχετικές κυρώσεις δεν απαιτείται να δηλωθούν στο Ευρωπαϊκό Ενιαίο Έγγραφο Σύμβασης βάσει των οριζομένων στο άρθρο 202Α του ν.4412/16.

(ζ) εάν έχει κριθεί ένοχος εκ προθέσεως σοβαρών απατηλών δηλώσεων κατά την παροχή των πληροφοριών που απαιτούνται για την εξακρίβωση της απουσίας των λόγων αποκλεισμού ή την πλήρωση των κριτηρίων επιλογής, έχει αποκρύψει τις πληροφορίες αυτές ή δεν είναι σε θέση να προσκομίσει τα δικαιολογητικά που απαιτούνται κατ' εφαρμογή της παραγράφου 2.2.9.2 της παρούσας,

(η) εάν επιχείρησε να επηρεάσει με αθέμιτο τρόπο τη διαδικασία λήψης αποφάσεων της αναθέτουσας αρχής, να αποκτήσει εμπιστευτικές πληροφορίες που ενδέχεται να του αποφέρουν αθέμιτο πλεονέκτημα

στη διαδικασία σύναψης σύμβασης ή να παράσχει με απατηλό τρόπο παραπλανητικές πληροφορίες που ενδέχεται να επηρεάσουν ουσιωδώς τις αποφάσεις που αφορούν τον αποκλεισμό, την επιλογή ή την ανάθεση,

(θ) εάν η αναθέτουσα αρχή μπορεί να αποδείξει, με κατάλληλα μέσα, ότι έχει διαπράξει σοβαρό επαγγελματικό παράπτωμα, το οποίο θέτει εν αμφιβόλω την ακεραιότητά του .

Εάν στις ως άνω περιπτώσεις (α) έως (θ) η περίοδος αποκλεισμού δεν έχει καθοριστεί με αμετάκλητη απόφαση, αυτή ανέρχεται σε τρία (3) έτη από την ημερομηνία έκδοσης πράξης που βεβαιώνει το σχετικό γεγονός.

2.2.3.5. Διατηρείται για λόγους αρίθμησης.

2.2.3.5.α

Απαγορεύεται η ανάθεση της παρούσας σύμβασης, σε:

α) Ρώσο υπήκοο ή φυσικό ή νομικό πρόσωπο, οντότητα ή φορέα που έχει την έδρα του στη Ρωσία

β) νομικό πρόσωπο, οντότητα ή φορέα του οποίου τα δικαιώματα ιδιοκτησίας κατέχει άμεσα ή έμμεσα σε ποσοστό άνω του 50 % οντότητα αναφερόμενη στο στοιχείο α) της παρούσας παραγράφου· ή

γ) φυσικό ή νομικό πρόσωπο, οντότητα ή φορέα που ενεργεί εξ ονόματος ή κατ' εντολή οντότητας αναφερόμενης στο στοιχείο α) ή β) της παρούσας παραγράφου, συμπεριλαμβανομένων, όταν αντιστοιχούν σε περισσότερο από το 10 % της αξίας της σύμβασης, των υπεργολάβων, προμηθευτών ή οντοτήτων (τρίτων) στις ικανότητες των οποίων στηρίζεται, κατά την έννοια των οδηγιών για τις δημόσιες συμβάσεις.»

2.2.3.6. Ο οικονομικός φορέας αποκλείεται σε οποιοδήποτε χρονικό σημείο κατά τη διάρκεια της διαδικασίας σύναψης της παρούσας σύμβασης, όταν αποδεικνύεται ότι βρίσκεται, λόγω πράξεων ή παραλείψεών του, είτε πριν είτε κατά τη διαδικασία, σε μία από τις ως άνω περιπτώσεις.

2.2.3.7. Οικονομικός φορέας που εμπίπτει σε μια από τις καταστάσεις που αναφέρονται στις παραγράφους 2.2.3.1 και 2.2.3.4, εκτός από την περ. β΄ αυτής, μπορεί να προσκομίζει στοιχεία, προκειμένου να αποδείξει ότι τα μέτρα που έλαβε επαρκούν για να αποδείξουν την αξιοπιστία του, παρότι συντρέχει ο σχετικός λόγος αποκλεισμού (αυτοκάθαρση). Για τον σκοπό αυτό, ο οικονομικός φορέας αποδεικνύει ότι έχει καταβάλει ή έχει δεσμευτεί να καταβάλει αποζημίωση για ζημίες που προκλήθηκαν από το ποινικό αδίκημα ή το παράπτωμα, ότι έχει διευκρινίσει τα γεγονότα και τις περιστάσεις με ολοκληρωμένο τρόπο, μέσω ενεργού συνεργασίας με τις ερευνητικές αρχές, και έχει λάβει συγκεκριμένα τεχνικά και οργανωτικά μέτρα, καθώς και μέτρα σε επίπεδο προσωπικού κατάλληλα για την αποφυγή περαιτέρω ποινικών αδικημάτων ή παραπτωμάτων. Τα μέτρα που λαμβάνονται από τους οικονομικούς φορείς αξιολογούνται σε συνάρτηση με τη σοβαρότητα και τις ιδιαίτερες περιστάσεις του ποινικού αδικήματος ή του παραπτώματος. Εάν τα στοιχεία κριθούν επαρκή, ο εν λόγω οικονομικός φορέας δεν αποκλείεται από τη διαδικασία σύναψης σύμβασης. Αν τα μέτρα κριθούν ανεπαρκή, γνωστοποιείται στον οικονομικό φορέα το σκεπτικό της απόφασης αυτής. Οικονομικός φορέας που έχει αποκλειστεί, σύμφωνα με τις κείμενες διατάξεις, με τελεσίδικη απόφαση, σε εθνικό επίπεδο, από τη συμμετοχή σε διαδικασίες σύναψης σύμβασης ή ανάθεσης παραχώρησης δεν μπορεί να κάνει χρήση της ανωτέρω δυνατότητας κατά την περίοδο του αποκλεισμού που ορίζεται στην εν λόγω απόφαση.

Η εξέταση των, κατά τα ανωτέρω, προσκομισθέντων από τον οικονομικό φορέα στοιχείων, για τη διαπίστωση της επάρκειας η μη των επανορθωτικών μέτρων που έλαβε και επικαλείται, <u>θα πραγματοποιηθεί κατά το στάδιο της εξέτασης των δικαιολογητικών κατακύρωσης.</u>

2.2.3.8. Η απόφαση για τη διαπίστωση της επάρκειας ή μη των επανορθωτικών μέτρων κατά την προηγούμενη παράγραφο, εκδίδεται σύμφωνα με τα οριζόμενα στις παρ. 8 και 9 του άρθρου 73 του ν. 4412/2016, καθώς και στην υπ' αριθμ. 102080/24-10-2022 (Β΄5623/02.11.2022) απόφαση του Υπουργού Ανάπτυξης και Επενδύσεων, με θέμα: *«Ρύθμιση θεμάτων σχετικά με την εξέταση επανορθωτικών μέτρων από την Επιτροπή της παρ.9 του άρθρου 73 του ν.4412/2016».*

Η αναθέτουσα αρχή αποστέλλει στην Επιτροπή εξέτασης Μέτρων Αυτοκάθαρσης για Δημόσιες Συμβάσεις Προμηθειών και Υπηρεσιών της παρ. 9 του άρθρου 73 του ν. 4412/2016 το σχέδιο της απόφασής της περί

της διαπίστωσης της επάρκειας ή μη των ληφθέντων από τον οικονομικό φορέα επανορθωτικών μέτρων, συνοδευόμενο από πλήρη φάκελο που περιλαμβάνει όλα τα σχετικά με την υπόθεση στοιχεία. **Το σχέδιο της απόφασης της αναθέτουσας αρχής, μαζί με όλα τα σχετικά με την υπόθεση στοιχεία, αποστέλλονται ηλεκτρονικά** στη διεύθυνση ηλεκτρονικού ταχυδρομείου **epanorthotika-prom-yp@eaadhsy.gr**.

Στην περίπτωση που ο οικονομικός φορέας δεν έχει προσκομίσει, με δική του πρωτοβουλία, τα στοιχεία, με τα οποία αποδεικνύονται τα επικαλούμενα μέτρα αυτοκάθαρσης (εκδοθείσες αποφάσεις διοίκησης, αποδεικτικά εξόφλησης προστίμων, αλληλογραφία με αρμόδιες ελεγκτικές αρχές κ.λπ.), η αναθέτουσα αρχή, πριν από τη σύνταξη και αποστολή του σχεδίου απόφασης στην Επιτροπή, υποχρεούται να ζητήσει από τον οικονομικό φορέα την προσκόμισή τους, εντός προθεσμίας που δεν υπερβαίνει τις δέκα (10) ημέρες. Με την παρέλευση της ανωτέρω προθεσμίας, θεωρείται ότι τα αιτούμενα στοιχεία δεν προσκομίστηκαν. Στην περίπτωση που ο οικονομικός φορέας υποβάλλει αίτημα για παράταση της ως άνω προθεσμίας, συνοδευόμενο από έγγραφα, με τα οποία αποδεικνύεται ότι έχει αιτηθεί τη χορήγηση των στοιχείων, η αναθέτουσα αρχή παρατείνει την προθεσμία υποβολής, για όσο χρόνο απαιτηθεί για τη χορήγησή τους από τις αρμόδιες δημόσιες αρχές.

Αν η αναθέτουσα αρχή κρίνει ότι τα στοιχεία που προσκόμισε ο οικονομικός φορέας δεν είναι πλήρη ή απαιτούνται διευκρινίσεις, πριν από την αποστολή του σχεδίου της απόφασής της στην Επιτροπή, καλεί τον οικονομικό φορέα για τη συμπλήρωση των σχετικών στοιχείων ή/και την παροχή διευκρινίσεων, εντός προθεσμίας, που δεν υπερβαίνει τις δέκα (10) ημέρες.

Αν ο οικονομικός φορέας δεν ανταποκριθεί στην πρόσκληση της αναθέτουσας αρχής, το γεγονός αυτό μνημονεύεται στο σχέδιο της απόφασης.

Με την επιφύλαξη της επόμενης παραγράφου, δεν εξετάζονται από την Επιτροπή επανορθωτικά μέτρα που επικαλείται ένας οικονομικός φορέας, προκειμένου να αποδείξει την αξιοπιστία του, εφόσον αυτά έχουν ληφθεί μετά την ημερομηνία λήξης υποβολής των προσφορών. Στην περίπτωση αυτή, η αναθέτουσα αρχή δεν τα λαμβάνει υπόψη και δεν τα μνημονεύει στο σχέδιο της απόφασής της που αποστέλλει στην Επιτροπή.

Στην περίπτωση που κατά την υποβολή του ΕΕΕΣ από τον οικονομικό φορέα, δεν συνέτρεχε στο πρόσωπό του κάποιος από τους λόγους αποκλεισμού της παρ.1 και της παρ.4, εκτός από την περ.β' αυτής, του άρθρου 73 του ν.4412/2016, αλλά η συνδρομή του προέκυψε κατά τη διάρκεια της παρούσας διαδικασίας (οψιγενής μεταβολή), τα μέτρα αυτοκάθαρσης που επικαλείται, λαμβάνονται υπόψη από την αναθέτουσα αρχή, κατά τη σύνταξη του σχεδίου απόφασής της και εξετάζονται από την Επιτροπή.

Οι διαδικαστικές λεπτομέρειες εξέτασης και επανεξέτασης των επανορθωτικών μέτρων ρυθμίζονται αναλυτικά στην ως άνω υπουργική απόφαση (σχετικές οδηγίες παρέχονται με τις υπ' αρ. πρωτ. 78453/09.10.2025 – ΑΔΑ: 60ΕΕ46ΝΛΣΞ-ΦΤ9, 12054/11-2-2025 – ΑΔΑ: Ψ1ΔΨ46ΝΛΣΞ-ΧΘΜ και 37122/21.04.2023 -ΑΔΑ: 6Β6Ξ46ΜΤΛΡ-ΩΟ0 εγκυκλίους του Υπουργείου Ανάπτυξης).

2.2.3.9. Οικονομικός φορέας, εις βάρος του οποίου έχει επιβληθεί η κύρωση του οριζόντιου αποκλεισμού σύμφωνα με τις κείμενες διατάξεις και για το χρονικό διάστημα που αυτή ορίζει, αποκλείεται από την παρούσα διαδικασία σύναψης της σύμβασης.

Κριτήρια Επιλογής

2.2.4 Καταλληλότητα άσκησης επαγγελματικής δραστηριότητας

Οι οικονομικοί φορείς που συμμετέχουν στη διαδικασία σύναψης της παρούσας σύμβασης απαιτείται να ασκούν δραστηριότητα συναφή με το αντικείμενο της σύμβασης.

Οι οικονομικοί φορείς που είναι εγκατεστημένοι σε κράτος μέλος της Ευρωπαϊκής Ένωσης απαιτείται να είναι εγγεγραμμένοι σε ένα από τα επαγγελματικά μητρώα ή εμπορικά μητρώα που τηρούνται στο

κράτος εγκατάστασής τους ή να ικανοποιούν οποιαδήποτε άλλη απαίτηση ορίζεται στο Παράρτημα XI του Προσαρτήματος Α΄ του ν. 4412/2016. Εφόσον οι οικονομικοί φορείς απαιτείται να διαθέτουν ειδική έγκριση ή να είναι μέλη συγκεκριμένου οργανισμού για να μπορούν να παράσχουν τη σχετική υπηρεσία στη χώρα καταγωγής τους, η αναθέτουσα αρχή μπορεί να τους ζητεί να αποδείξουν ότι διαθέτουν την έγκριση αυτή ή ότι είναι μέλη τού εν λόγω οργανισμού ή να τους καλέσει να προβούν σε ένορκη δήλωση ενώπιον συμβολαιογράφου σχετικά με την άσκηση του συγκεκριμένου επαγγέλματος.

Στην περίπτωση οικονομικών φορέων εγκατεστημένων σε κράτος μέλους του Ευρωπαϊκού Οικονομικού Χώρου (Ε.Ο.Χ) ή σε τρίτες χώρες που έχουν προσχωρήσει στη ΣΔΣ, ή σε τρίτες χώρες που δεν εμπίπτουν στην προηγούμενη περίπτωση και έχουν συνάψει διμερείς ή πολυμερείς συμφωνίες με την Ένωση σε θέματα διαδικασιών ανάθεσης δημοσίων συμβάσεων, απαιτείται να είναι εγγεγραμμένοι σε αντίστοιχα επαγγελματικά μητρώα.

Οι εγκατεστημένοι στην Ελλάδα οικονομικοί φορείς πρέπει να είναι εγγεγραμμένοι στο οικείο επαγγελματικό μητρώο, εφόσον, κατά την κείμενη νομοθεσία, απαιτείται η εγγραφή τους για την υπό ανάθεση.

Στην περίπτωση ένωσης οικονομικών φορέων η καταλληλότητα άσκησης επαγγελματικής δραστηριότητας θα πρέπει να καλύπτεται από όλα τα μέλη της ένωση.

2.2.5 Οικονομική και χρηματοοικονομική επάρκεια

Όσον αφορά την οικονομική και χρηματοοικονομική επάρκεια για την παρούσα διαδικασία σύναψης σύμβασης, οι οικονομικοί φορείς απαιτείται να διαθέτουν:

- Πιστοληπτική ικανότητα. Επαρκεί ως απόδειξη πιστοληπτικής ικανότητας η δανειοληπτική ικανότητα (χρηματοδότηση και πιστοδοτήσεις) όταν ανέρχεται στο 100% της εκτιμώμενης αξίας της σύμβασης χωρίς Φ.Π.Α.,
- μέσο γενικό κύκλο εργασιών για τις 3 τελευταίες δηλούμενες οικονομικές χρήσεις (έτη 2023, 2024 και 2025) τουλάχιστον ίσο με την εκτιμώμενη αξία της σύμβασης χωρίς Φ.Π.Α. και
- να μην έχει για τις 3 τελευταίες δηλούμενες οικονομικές χρήσεις (έτη 2023, 2024 και 2025), αρνητικό αποτέλεσμα του ισολογισμού.

Σε περίπτωση ένωσης οικονομικών φορέων, οι παραπάνω ελάχιστες απαιτήσεις καλύπτονται αθροιστικά από τα μέλη της ένωσης.

2.2.6 Τεχνική και επαγγελματική ικανότητα

Όσον αφορά στην τεχνική και επαγγελματική ικανότητα για την παρούσα διαδικασία σύναψης σύμβασης, οι οικονομικοί φορείς απαιτείται να διαθέτουν :

- Εμπειρία ότι έχει εκτελέσει την τελευταία πενταετία 2 τουλάχιστον συμβάσεις τηλεμετρίας σε δίκτυα ύδρευσης με τουλάχιστον 40 σταθμούς ελέγχου οι οποίοι θα πρέπει να περιλαμβάνουν τον βασικό εξοπλισμό του συστήματος τηλεμετρίας του Δήμου.
- Εμπειρία ότι έχει εκτελέσει την τελευταία πενταετία 2 τουλάχιστον συμβάσεις αυτοματοποιημένης ανάγνωσης ενδείξεων υδρομετρητών σε δίκτυα ύδρευσης με τουλάχιστον 10.000 ψηφιακούς υδρομετρητές οι οποίοι θα πρέπει να περιλαμβάνουν τον βασικό εξοπλισμό του συστήματος τηλεμετρίας του Δήμου.
- Ομάδα συντήρησης τουλάχιστον 3 μηχανικών (ΑΕΙ ή ΤΕΙ) με εμπειρία στην εκτέλεση συμβάσεων τηλεμετρίας/ τηλεχειρισμού-τηλελέγχου και αυτοματοποιημένης ανάγνωσης ενδείξεων υδρομετρητών σε δίκτυα ύδρευσης όπως απαιτείται παραπάνω.

Σε περίπτωση ένωσης οικονομικών φορέων, οι παραπάνω ελάχιστες απαιτήσεις καλύπτονται αθροιστικά (πρβλ. άρθρο 19 παρ. 2 εδ. γ' ν. 4412/2016).

2.2.7 Πρότυπα διασφάλισης ποιότητας και πρότυπα περιβαλλοντικής διαχείρισης

Οι οικονομικοί φορείς για την παρούσα διαδικασία σύναψης σύμβασης οφείλουν να συμμορφώνονται και να φέρουν:

- Πιστοποίηση σύμφωνα με το πρότυπο EN ISO 9001:2015 (ή νεότερο) για τη διαχείριση ποιότητας,
- Πιστοποίηση σύμφωνα με το πρότυπο EN ISO 45001:2018 (ή νεότερο) για την Υγεία και Ασφάλειας Εργασίας,
- Πιστοποίηση σύμφωνα με το πρότυπο EN ISO 14001:2015 (ή νεότερο) για τη Περιβαλλοντική διαχείριση,
- Πιστοποίηση σύμφωνα με το πρότυπο EN ISO 55001:2018 (ή νεότερο) για την ενεργειακή διαχείριση και
- Πιστοποίηση σύμφωνα με το πρότυπο EN ISO 22301:2019 (ή νεότερο) για τη διαχείριση της επιχειρησιακής συνέχειας

Οι πιστοποιήσεις θα πρέπει να βρίσκονται σε ισχύ, τόσο κατά την καταληκτική ημερομηνία υποβολής των προσφορών, όσο και κατά την ημέρα υποβολής των δικαιολογητικών κατακύρωσης , να είναι εκδόσεως διαπιστευμένου οργανισμού μέλος του ΕΣΥΔ και το αντικείμενο τους θα είναι συναφές με αυτό της δημοπρατούμενης προμήθειας- εγκατάστασης και στο σκοπό τους θα πρέπει να αναφέρονται τουλάχιστον τα πεδία της προμήθειας, μελέτης, κατασκευής και συντήρησης έργων τηλεμετρίας, τηλεελέγχου-τηλεχειρισμού, υδραυλικού αυτοματισμού, συστημάτων αυτόματης ανάγνωσης ενδείξεων (AMR) και ανάπτυξης ή παραμετροποίησης λογισμικών εφαρμογών.

Γίνονται δεκτά ισοδύναμα πιστοποιητικά που έχουν εκδοθεί από φορείς διαπιστευμένους από ισοδύναμους Οργανισμούς διαπίστευσης, εδρεύοντες και σε άλλα κράτη - μέλη σύμφωνα με τον Κανονισμό 765/2008 ή με εγκατάσταση σε κράτη που δεν είναι κράτη-μέλη της Ε.Ε. ή που είναι διαπιστευμένοι από εθνικό οργανισμό διαπίστευσης, που δεν είναι εγκατεστημένος σε κράτος μέλος της Ευρωπαϊκής Ένωσης και είναι μέλος της Ευρωπαϊκής Συνεργασίας για τη Διαπίστευση (European Accreditation Multilateral Agreement - EA MLA) ή του Διεθνούς Οργανισμού Διαπίστευσης Εργαστηρίων (International Laboratory Accreditation Cooperation - ILAC) ή της Συμφωνίας Αμοιβαίας Αναγνώρισης του Διεθνούς Φόρουμ Διαπίστευσης (International Accreditation Forum Multilateral Recognition Agreement - IAF MRA). Επίσης, κάνει δεκτά άλλα αποδεικτικά στοιχεία για ισοδύναμα μέτρα διασφάλισης ποιότητας, εφόσον ο ενδιαφερόμενος οικονομικός φορέας δεν είχε τη δυνατότητα να αποκτήσει τα εν λόγω πιστοποιητικά εντός των σχετικών προθεσμιών για λόγους για τους οποίους δεν ευθύνεται ο ίδιος, υπό την προϋπόθεση ότι ο οικονομικός φορέας αποδεικνύει ότι τα προτεινόμενα μέτρα διασφάλισης ποιότητας πληρούν τα απαιτούμενα πρότυπα διασφάλισης ποιότητας.

2.2.8 Στήριξη στην ικανότητα τρίτων – Υπεργολαβία

2.2.8.1. Στήριξη στην ικανότητα τρίτων

Οι οικονομικοί φορείς μπορούν, όσον αφορά τα κριτήρια της οικονομικής και χρηματοοικονομικής επάρκειας (της παραγράφου 2.2.5) και τα σχετικά με την τεχνική και επαγγελματική ικανότητα (της παραγράφου 2.2.6), να στηρίζονται στις ικανότητες άλλων φορέων, ασχέτως της νομικής φύσης των δεσμών τους με αυτούς. Στην περίπτωση αυτή, αποδεικνύουν ότι θα έχουν στη διάθεσή τους τους αναγκαίους πόρους, με την προσκόμιση της σχετικής δέσμευσης των φορέων στην ικανότητα των οποίων στηρίζονται.

Ειδικά, όσον αφορά τα κριτήρια επαγγελματικής ικανότητας που σχετίζονται με τους τίτλους σπουδών και τα επαγγελματικά προσόντα που ορίζονται στην περίπτωση στ΄ του Μέρους ΙΙ του Παραρτήματος XII του Προσαρτήματος Α΄ του ν. 4412/2016 ή με τη σχετική επαγγελματική εμπειρία, οι οικονομικοί φορείς, **μπορούν να στηρίζονται στις ικανότητες άλλων φορέων,** <u>μόνον εάν οι τελευταίοι θα εκτελέσουν τις εργασίες ή τις υπηρεσίες για τις οποίες απαιτούνται οι συγκεκριμένες ικανότητες</u>.

Στην περίπτωση αυτή, **θα πρέπει να συμπληρωθούν από τον συμμετέχοντα τα αντίστοιχα κατά περίπτωση πεδία του ΕΕΕΣ που θα υποβάλλει.**

Για τους κατά τα ανωτέρω τρίτους **απαιτείται, τόσο η υποβολή διακριτών ΕΕΕΣ** όσο και των σχετικών αποδεικτικών μέσων, κατά τα ειδικότερα οριζόμενα στην παρούσα.

Τα φυσικά πρόσωπα που δηλώνονται από τον προσφέροντα στην Ομάδα Έργου και δεν αποτελούν ίδιους πόρους του προσφέροντος, κατά την παρ. 2.2.6.[Ι].γ της παρούσας, αποτελούν τρίτους, στην ικανότητα των οποίων στηρίζεται ο οικονομικός φορέας και απαιτείται η υποβολή διακριτών ΕΕΕΣ και των σχετικών αποδεικτικών μέσων, κατά τα ειδικότερα οριζόμενα στην παρούσα.

Όταν οι οικονομικοί φορείς στηρίζονται στις ικανότητες άλλων φορέων όσον αφορά τα κριτήρια που σχετίζονται με την απαιτούμενη με τη διακήρυξη οικονομική και χρηματοοικονομική επάρκεια, οι εν λόγω οικονομικοί φορείς και αυτοί στους οποίους στηρίζονται είναι από κοινού υπεύθυνοι για την εκτέλεση της σύμβασης.

Υπό τους ίδιους όρους οι ενώσεις οικονομικών φορέων μπορούν να στηρίζονται στις ικανότητες των συμμετεχόντων στην ένωση ή άλλων φορέων.

Η αναθέτουσα αρχή ελέγχει αν οι φορείς, στις ικανότητες των οποίων προτίθεται να στηριχθεί ο οικονομικός φορέας, πληρούν κατά περίπτωση τα σχετικά κριτήρια επιλογής και εάν συντρέχουν λόγοι αποκλεισμού της παραγράφου 2.2.3.. Ο οικονομικός φορέας υποχρεούται να αντικαταστήσει έναν φορέα στην ικανότητα του οποίου στηρίζεται, εφόσον ο τελευταίος δεν πληροί το σχετικό κριτήριο επιλογής ή για τον οποίο συντρέχουν λόγοι αποκλεισμού, εντός προθεσμίας τριάντα (30) ημερών από τη σχετική ηλεκτρονική πρόσκληση από τη σχετική πρόσκληση της αναθέτουσας αρχής, η οποία απευθύνεται στον οικονομικό φορέα μέσω της λειτουργικότητας «Επικοινωνία» του ΕΣΗΔΗΣ. Ο φορέας που αντικαθιστά φορέα του προηγούμενου εδαφίου δεν επιτρέπεται να αντικατασταθεί εκ νέου.

2.2.8.2. Υπεργολαβία

Ο οικονομικός φορέας αναφέρει στην προσφορά του το τμήμα της σύμβασης που προτίθεται να αναθέσει υπό μορφή υπεργολαβίας σε τρίτους, καθώς και τους υπεργολάβους που προτείνει. Στην περίπτωση που ο προσφέρων αναφέρει στην προσφορά του ότι προτίθεται να αναθέσει τμήμα(τα) της σύμβασης υπό μορφή υπεργολαβίας σε τρίτους σε ποσοστό που υπερβαίνει το τριάντα τοις εκατό (30%) της συνολικής αξίας της σύμβασης, η αναθέτουσα αρχή ελέγχει ότι δεν συντρέχουν οι λόγοι αποκλεισμού της παραγράφου 2.2.3 της παρούσας. Ο οικονομικός φορέας υποχρεούται να αντικαταστήσει έναν υπεργολάβο, εφόσον συντρέχουν στο πρόσωπό του λόγοι αποκλεισμού της ως άνω παραγράφου 2.2.3.

2.2.9 Κανόνες απόδειξης ποιοτικής επιλογής

Το δικαίωμα συμμετοχής των οικονομικών φορέων και οι όροι και προϋποθέσεις συμμετοχής τους, όπως ορίζονται στις παραγράφους 2.2.1 έως 2.2.8, κρίνονται κατά την υποβολή της προσφοράς με το ΕΕΕΣ, σύμφωνα με τα οριζόμενα στην παράγραφο 2.2.9.1, κατά την υποβολή των δικαιολογητικών της παραγράφου 2.2.9.2 και κατά τη σύναψη της σύμβασης, με την υπεύθυνη δήλωση της περ. δ΄ της παρ. 3 του άρθρου 105 του ν. 4412/2016 όπου απαιτείται.

Στην περίπτωση που ο οικονομικός φορέας στηρίζεται στις ικανότητες άλλων φορέων, σύμφωνα με την παράγραφο 2.2.8 της παρούσας, οι φορείς στην ικανότητα των οποίων στηρίζεται υποχρεούνται να αποδεικνύουν, κατά τα οριζόμενα στις παραγράφους 2.2.9.1 και 2.2.9.2, ότι δεν συντρέχουν οι λόγοι αποκλεισμού της παραγράφου 2.2.3 της παρούσας και ότι πληρούν τα σχετικά κριτήρια επιλογής κατά περίπτωση.

Στην περίπτωση που ο οικονομικός φορέας αναφέρει στην προσφορά του ότι προτίθεται να αναθέσει τμήμα(τα) της σύμβασης υπό μορφή υπεργολαβίας σε τρίτους σε ποσοστό που υπερβαίνει το τριάντα τοις εκατό (30%) της συνολικής αξίας της σύμβασης, οι υπεργολάβοι υποχρεούνται να αποδεικνύουν, κατά τα οριζόμενα στις παραγράφους 2.2.9.1 και 2.2.9.2, ότι δεν συντρέχουν οι λόγοι αποκλεισμού της παραγράφου 2.2.3 της παρούσας.

Αν μετά τη συμπλήρωση του ΕΕΕΣ και μέχρι την ημέρα αποστολής της έγγραφης πρόσκλησης για την υπογραφή του συμφωνητικού επέλθουν μεταβολές στις προϋποθέσεις, τις οποίες οι προσφέροντες είχαν δηλώσει ότι πληρούν, βάσει της παρ. 4 του άρθρου 105 του ν. 4412/16 οι προσφέροντες οφείλουν να ενημερώσουν αμελλητί την αναθέτουσα αρχή.

2.2.9.1 Προκαταρκτική απόδειξη κατά την υποβολή προσφορών

Προς προκαταρκτική απόδειξη ότι οι προσφέροντες οικονομικοί φορείς:

α) δεν βρίσκονται σε μία από τις καταστάσεις της παραγράφου 2.2.3 και

β) πληρούν τα σχετικά κριτήρια επιλογής των παραγράφων 2.2.4, 2.2.5, 2.2.6 και 2.2.7 της παρούσας, προσκομίζουν κατά την υποβολή της προσφοράς τους ως δικαιολογητικό συμμετοχής, το προβλεπόμενο από το άρθρο 79 παρ. 1 και 3 του ν. 4412/2016 Ευρωπαϊκό Ενιαίο Έγγραφο Σύμβασης (ΕΕΕΣ), σύμφωνα με το επισυναπτόμενο στην παρούσα Παράρτημα ΙΙ το οποίο ισοδυναμεί με ενημερωμένη υπεύθυνη δήλωση, με τις συνέπειες του ν. 1599/1986.

Το ΕΕΕΣ καταρτίζεται βάσει του τυποποιημένου εντύπου του Παραρτήματος 2 του Κανονισμού (ΕΕ) 2016/7 και συμπληρώνεται από τους προσφέροντες οικονομικούς φορείς σύμφωνα με τις οδηγίες του Παραρτήματος 1 του ως άνω Κανονισμού καθώς και με βάση τα διαλαμβανόμενα στην κατευθυντήρια οδηγία 23 της ΕΑΑΔΗΣΥ, ενώ υπογράφεται σύμφωνα με τα οριζόμενα στο άρθρο 79Α.Το ΕΕΕΣ λειτουργεί μόνο ως προκαταρκτική απόδειξη προς αντικατάσταση των πιστοποιητικών που εκδίδουν δημόσιες αρχές ή τρίτα μέρη.

Για την ηλεκτρονική δημιουργία, διαχείριση και συμπλήρωση του Ε.Ε.Ε.Σ., λειτουργεί ο σύνδεσμος **https://espd.eprocurement.gov.gr**. Επίσης το υποσύστημα αυτό είναι προσβάσιμο μέσω του σχετικού συνδέσμου→ Είσοδος Χρηστών→ «PromitheusESPDint» στην αρχική σελίδα της Διαδικτυακή Πύλης «Προμηθεύς» (https://portal.eprocurement.gov.gr/esidisportal/).

Σημειώνεται ότι για τη σύνταξη του ΕΕΕΣ στην περίπτωση που δεν χρησιμοποιηθεί το αρχείο **xml** που θα διατίθεται στο χώρο του διαγωνισμού, θα πρέπει να επιλεγεί η εκδοχή «Βάσει Κανονισμού της ΕΕ (regulated)».

Το ΕΕΕΣ φέρει υπογραφή με ημερομηνία εντός του χρονικού διαστήματος κατά το οποίο μπορούν να υποβάλλονται προσφορές. Αν στο διάστημα που μεσολαβεί μεταξύ της ημερομηνίας υπογραφής του ΕΕΕΣ και της καταληκτικής ημερομηνίας υποβολής προσφορών έχουν επέλθει μεταβολές στα δηλωθέντα στοιχεία, εκ μέρους του, στο ΕΕΕΣ, ο οικονομικός φορέας αποσύρει την προσφορά του, χωρίς να απαιτείται απόφαση ή ενέργεια ή έγκριση της αρχής της αναθέτουσας αρχής. Στη συνέχεια μπορεί να την υποβάλει εκ νέου με επίκαιρο ΕΕΕΣ.

Ο οικονομικός φορέας δύναται να διευκρινίζει τις δηλώσεις και πληροφορίες που παρέχει στο ΕΕΕΣ με συνοδευτική υπεύθυνη δήλωση, την οποία υποβάλλει μαζί με αυτό.

Κατά την υποβολή του ΕΕΕΣ, καθώς και της συνοδευτικής υπεύθυνης δήλωσης, είναι δυνατή, με μόνη την υπογραφή του κατά περίπτωση εκπροσώπου τού οικονομικού φορέα, η προκαταρκτική απόδειξη των λόγων αποκλεισμού που αναφέρονται στην παράγραφο 2.2.3 της παρούσας, για το σύνολο των φυσικών προσώπων που είναι μέλη του διοικητικού, διευθυντικού ή εποπτικού οργάνου του ή έχουν εξουσία εκπροσώπησης, λήψης αποφάσεων ή ελέγχου σε αυτόν.

Ως εκπρόσωπος του οικονομικού φορέα νοείται ο νόμιμος εκπρόσωπος αυτού, όπως προκύπτει από το ισχύον καταστατικό ή το πρακτικό εκπροσώπησής του κατά τον χρόνο υποβολής της προσφοράς ή το αρμοδίως εξουσιοδοτημένο φυσικό πρόσωπο να εκπροσωπεί τον οικονομικό φορέα για διαδικασίες σύναψης συμβάσεων ή για συγκεκριμένη διαδικασία σύναψης σύμβασης.

Στην περίπτωση υποβολής προσφοράς από ένωση οικονομικών φορέων, το Ευρωπαϊκό Ενιαίο Έγγραφο Σύμβασης (ΕΕΕΣ), υποβάλλεται χωριστά από κάθε μέλος της ένωσης. Στο ΕΕΕΣ ή στη συνοδευτική αυτού υπεύθυνη δήλωση απαραιτήτως πρέπει να προσδιορίζεται η έκταση και το είδος της συμμετοχής του (συμπεριλαμβανομένης της κατανομής αμοιβής μεταξύ τους) κάθε μέλους της ένωσης, καθώς και ο εκπρόσωπος/συντονιστής αυτής .

Ο οικονομικός φορέας φέρει την ειδική υποχρέωση να δηλώσει, μέσω του ΕΕΕΣ, την κατάστασή του σε σχέση με τους λόγους που προβλέπονται στο άρθρο 73 του ν. 4412/2016 και στην παράγραφο 2.2.3 της παρούσας και ταυτόχρονα να επικαλεστεί και τυχόν ληφθέντα μέτρα προς αποκατάσταση της αξιοπιστίας του.

Επισημαίνεται, ιδίως, ότι κατά την απάντηση οικονομικού φορέα στο σχετικό πεδίο του ΕΕΕΣ για τυχόν σύναψη συμφωνιών με άλλους οικονομικούς φορείς με στόχο τη στρέβλωση του ανταγωνισμού, η συνδρομή περιστάσεων, όπως η πάροδος της τριετούς περιόδου της ισχύος του λόγου αποκλεισμού (παρ. 10 του άρθρου 73 του ν. 4412/2016) ή η εφαρμογή της διάταξης της παραγράφου 3β του άρθρου 44 του ν. 3959/2011, σύμφωνα με την περ. γ΄ της παραγράφου 2.2.3.4 της παρούσας, αναλύεται στο σχετικό πεδίο που προβάλλει κατόπιν θετικής απάντησης.

Όσον αφορά στις υποχρεώσεις του σχετικά με την καταβολή φόρων ή εισφορών κοινωνικής ασφάλισης (περ. α’ και β’ της παρ. 2 του άρθρου 73 του ν. 4412/2016) αυτές θεωρείται ότι δεν έχουν αθετηθεί εφόσον δεν έχουν καταστεί ληξιπρόθεσμες ή εφόσον έχουν υπαχθεί σε δεσμευτικό διακανονισμό που τηρείται. Στην περίπτωση αυτή ο οικονομικός φορέας δεν υποχρεούται να απαντήσει καταφατικά στο σχετικό πεδίο του ΕΕΕΣ με το οποίο ερωτάται εάν ο οικονομικός φορέας έχει ανεκπλήρωτες υποχρεώσεις σχετικά με την καταβολή φόρων ή εισφορών κοινωνικής ασφάλισης ή, κατά περίπτωση, εάν έχει αθετήσει τις παραπάνω υποχρεώσεις του.

Στην περίπτωση που ένας οικονομικός φορέας δηλώνει ότι εμπίπτει σε μία από τις καταστάσεις των παρ. 2.2.3.1 και 2.2.3.4, εκτός από την περ. β’ αυτής, για τις οποίες συντρέχει ο σχετικός λόγος αποκλεισμού, υποχρεούται, εφόσον επικαλεστεί μέτρα αυτοκάθαρσης για να αποδείξει την αξιοπιστία του, στο σχετικό πεδίο του ΕΕΕΣ, που εμφανίζεται κατόπιν της θετικής απάντησης που έδωσε περί συνδρομής κάποιου από τους ανωτέρω λόγους αποκλεισμού, να δηλώσει:

α. εάν τα μέτρα αυτοκάθαρσης, τα οποία έλαβε για τον συγκεκριμένο λόγο αποκλεισμού που έχει δηλώσει στο ΕΕΕΣ, έχουν ήδη κριθεί σε προγενέστερη διαδικασία στην οποία συμμετείχε, βάσει απόφασης που εκδόθηκε από την ίδια ή άλλη αναθέτουσα αρχή, κατόπιν γνωμοδότησης της Επιτροπής εξέτασης Μέτρων Αυτοκάθαρσης για Δημόσιες Συμβάσεις Προμηθειών και Υπηρεσιών.

β. εάν τα μέτρα κρίθηκαν ως επαρκή ή μη επαρκή επισυνάπτοντας την απόφαση της περ. α΄ με βάση την οποία έχουν κριθεί τα συγκεκριμένα μέτρα αυτοκάθαρσης. Περαιτέρω δηλώνεται εάν η ως άνω απόφαση έχει καταστεί «δεσμευτική», με την έννοια ότι, είτε δεν έχουν ασκηθεί τα προβλεπόμενα μέσα έννομης προστασίας είτε ασκήθηκαν και έχει εκδοθεί σχετική απόφαση.

γ. στην περίπτωση που τα μέτρα έχουν κριθεί ως μη επαρκή, εάν έχει λάβει πρόσθετα μέτρα αυτοκάθαρσης μετά την ημερομηνία έκδοσης της απόφασης της περ. α΄ και σε περίπτωση που ισχύει το ανωτέρω να προβεί σε ανάλυσή τους, αναγράφοντας υποχρεωτικά και την ημερομηνία κατά την οποία αυτά ελήφθησαν.

Ειδικά, στην περίπτωση που έχουν συμπεριληφθεί στα έγγραφα της σύμβασης δυνητικοί λόγοι αποκλεισμού, για τους οποίους δεν έχουν προβλεφθεί πεδία δήλωσης πληροφοριών στο Ευρωπαϊκό Ενιαίο Έγγραφο Σύμβασης (ΕΕΕΣ), σχετικά με τη λήψη εκ μέρους των οικονομικών φορέων επανορθωτικών μέτρων, αυτά θα δηλώνονται (περιγράφονται) στη συμπληρωματική υπεύθυνη δήλωση της παρ. 9, του άρθρου 79 του ν. 4412/2016.

Επισημαίνεται, τέλος, ότι η δήλωση του οικονομικού φορέα περί μη ρωσικής εμπλοκής, περιλαμβάνεται σε διακριτή υπεύθυνη δήλωση ή, εναλλακτικά, στη συνοδευτική υπεύθυνη δήλωση που δύναται να υποβάλλεται μαζί με το ΕΕΕΣ. Το περιεχόμενο της δήλωσης προβλέπεται στο Παράρτημα ΙΙ της παρούσας

Οι πληροφορίες σχετικά με την λήψη, εκ μέρους των οικονομικών φορέων, επανορθωτικών μέτρων, **σε περίπτωση μη επάρκειας του χώρου στο ΕΕΕΣ,** θα δηλώνονται (αναφέρονται) στην συμπληρωματική υπεύθυνη δήλωση του ν. 1599/86 της παρ. 9, του άρθρου 79 του ν. 4412/2016.

Σημείωση: Τα παραπάνω ισχύουν και στην περίπτωση τρίτων στις δυνατότητες των οποίων στηρίζεται ο συμμετέχων οικονομικός φορέας, υπεργολάβων στις δυνατότητες των οποίων στηρίζεται ο συμμετέχων οικονομικός φορέας, καθώς και για τους υπεργολάβους στις δυνατότητες των οποίων δεν στηρίζεται ο συμμετέχων οικονομικός φορέας, εφόσον, στην τελευταία αυτή περίπτωση, το(α) τμήμα(τα) της σύμβασης, το(α) οποίο(α) ο ανάδοχος προτίθεται να αναθέσει υπό μορφή υπεργολαβίας σε τρίτους, υπερβαίνουν σωρευτικά το ποσοστό του τριάντα τοις εκατό (30%) της εκτιμώμενης αξίας της σύμβασης.

2.2.9.2 Αποδεικτικά μέσα

Α. Για την απόδειξη της μη συνδρομής λόγων αποκλεισμού κατ’ άρθρο 2.2.3 και της πλήρωσης των κριτηρίων ποιοτικής επιλογής κατά τις παραγράφους 2.2.4, 2.2.5, 2.2.6 και 2.2.7, οι οικονομικοί φορείς προσκομίζουν τα δικαιολογητικά του παρόντος. **Η προσκόμιση των εν λόγω δικαιολογητικών γίνεται**

κατά τα οριζόμενα στην παράγραφο 3.2 από τον προσωρινό ανάδοχο, με επισύναψη αυτών **στον αντίστοιχο (υπο) φάκελο της ηλεκτρονικής περιοχής της απάντησής του, (υπο)φάκελος με την ένδειξη «Δικαιολογητικά Κατακύρωσης».**

Η αναθέτουσα αρχή μπορεί να ζητεί από προσφέροντες, σε οποιοδήποτε χρονικό σημείο κατά τη διάρκεια της διαδικασίας, να υποβάλλουν όλα ή ορισμένα δικαιολογητικά, όταν αυτό απαιτείται για την ορθή διεξαγωγή της διαδικασίας.

Σύμφωνα με την παρ.12Α του άρθρου 80 του ν.4412/2016, τα αποδεικτικά μέσα που γίνονται αποδεκτά κατά την παρ. 12 του ανωτέρω άρθρου, θεωρείται ότι ισχύουν και κατά τον χρόνο υπογραφής του Ευρωπαϊκού Ενιαίου Έγγραφου Σύμβασης (Ε.Ε.Ε.Σ.) του άρθρου 79 του ν.4412/2016, εκτός αν η αναθέτουσα αρχή, αυτεπαγγέλτως, ή έτερος οικονομικός φορέας που συμμετέχει στην οικεία διαδικασία ανάθεσης σύμβασης, με την άσκηση προσφυγής σύμφωνα με το Βιβλίο IV του ν.4412/2016, αποδείξει ότι τα αναφερόμενα σε αυτά δεν ίσχυαν κατά τον χρόνο υπογραφής του Ε.Ε.Ε.Σ..

Οι οικονομικοί φορείς δεν υποχρεούνται να υποβάλλουν δικαιολογητικά ή άλλα αποδεικτικά στοιχεία, αν και στο μέτρο που η αναθέτουσα αρχή έχει τη δυνατότητα να λαμβάνει τα πιστοποιητικά ή τις συναφείς πληροφορίες απευθείας μέσω πρόσβασης σε εθνική βάση δεδομένων σε οποιοδήποτε κράτος - μέλος της Ένωσης, η οποία διατίθεται δωρεάν, όπως εθνικό μητρώο συμβάσεων, εικονικό φάκελο επιχείρησης, ηλεκτρονικό σύστημα αποθήκευσης εγγράφων ή σύστημα προεπιλογής. Η δήλωση για την πρόσβαση σε εθνική βάση δεδομένων εμπεριέχεται στο Ευρωπαϊκό Ενιαίο Έγγραφο Σύμβασης (ΕΕΕΣ), στο οποίο περιέχονται επίσης οι πληροφορίες που απαιτούνται για τον συγκεκριμένο σκοπό, όπως η ηλεκτρονική διεύθυνση της βάσης δεδομένων, τυχόν δεδομένα αναγνώρισης και, κατά περίπτωση, η απαραίτητη δήλωση συναίνεσης.

Οι οικονομικοί φορείς δεν υποχρεούνται να υποβάλλουν δικαιολογητικά, όταν η αναθέτουσα αρχή που έχει αναθέσει τη σύμβαση διαθέτει ήδη τα ως άνω δικαιολογητικά και αυτά εξακολουθούν να ισχύουν.

Τα δικαιολογητικά του παρόντος υποβάλλονται και γίνονται αποδεκτά σύμφωνα με την παράγραφο 2.4.2.5 και 3.2 της παρούσας.

Τα αποδεικτικά έγγραφα συντάσσονται στην ελληνική γλώσσα ή συνοδεύονται από επίσημη μετάφρασή τους στην ελληνική γλώσσα σύμφωνα με την παράγραφο 2.1.4.

Επισημαίνεται ότι όπου στην παρούσα προβλέπεται υποβολή Υπεύθυνης Δήλωσης, νοείται Υπεύθυνη Δήλωση του Ν. 1599/86 η οποία υπογράφεται κατά τα οριζόμενα στο άρθρο 79Α του Ν. 4412/2016.

Β. 1. Για την απόδειξη της μη συνδρομής των λόγων αποκλεισμού της παραγράφου 2.2.3 οι προσφέροντες οικονομικοί φορείς προσκομίζουν αντίστοιχα τα δικαιολογητικά που αναφέρονται παρακάτω.

Αν το αρμόδιο για την έκδοση των ανωτέρω κράτος-μέλος ή χώρα δεν εκδίδει τέτοιου είδους έγγραφα ή πιστοποιητικά ή όπου το έγγραφα ή τα πιστοποιητικά αυτά δεν καλύπτουν όλες τις περιπτώσεις που αναφέρονται στις παραγράφους 2.2.3.1 και 2.2.3.2 περ. α’ και β’, καθώς και στην περ. β΄ της παραγράφου 2.2.3.4, τα έγγραφα ή τα πιστοποιητικά μπορεί να αντικαθίστανται από ένορκη βεβαίωση ή, στα κράτη - μέλη ή στις χώρες όπου δεν προβλέπεται ένορκη βεβαίωση, από υπεύθυνη δήλωση Ν. 1599/86 του ενδιαφερομένου ενώπιον αρμόδιας δικαστικής ή διοικητικής αρχής, συμβολαιογράφου ή αρμόδιου επαγγελματικού ή εμπορικού οργανισμού του κράτους - μέλους ή της χώρας καταγωγής ή της χώρας όπου είναι εγκατεστημένος ο οικονομικός φορέας. Οι αρμόδιες δημόσιες αρχές παρέχουν, όπου κρίνεται αναγκαίο, επίσημη δήλωση στην οποία αναφέρεται ότι δεν εκδίδονται τα έγγραφα ή τα πιστοποιητικά της παρούσας παραγράφου ή ότι τα έγγραφα αυτά δεν καλύπτουν όλες τις περιπτώσεις που αναφέρονται στις παραγράφους 2.2.3.1 και 2.2.3.2 περ. α’ και β’, καθώς και στην περ. β΄ της παραγράφου 2.2.3.4. Οι επίσημες δηλώσεις καθίστανται διαθέσιμες μέσω του επιγραμμικού αποθετηρίου πιστοποιητικών (e-Certis) του άρθρου 81 του ν. 4412/2016.

Ειδικότερα, οι οικονομικοί φορείς προσκομίζουν:

α) για την παράγραφο 2.2.3.1 απόσπασμα του σχετικού μητρώου, όπως του **ποινικού μητρώου** ή, ελλείψει αυτού, ισοδύναμο έγγραφο που εκδίδεται από αρμόδια δικαστική ή διοικητική αρχή του κράτους-μέλους ή της χώρας καταγωγής ή της χώρας όπου είναι εγκατεστημένος ο οικονομικός φορέας, από το οποίο προκύπτει ότι πληρούνται αυτές οι προϋποθέσεις, *που έχει εκδοθεί έως τρεις (3) μήνες πριν από την υποβολή του.*

Η υποχρέωση προσκόμισης του ως άνω αποσπάσματος ή άλλου ισοδύναμου εγγράφου αφορά, **τόσο στο ίδιο το νομικό πρόσωπο**, για τους οικονομικούς φορείς που είναι εγκαταστημένοι σε χώρες που αναγνωρίζεται ποινική ευθύνη νομικών προσώπων **όσο και στα φυσικά πρόσωπα** (ατομικές επιχειρήσεις), καθώς και στα μέλη του διοικητικού, διευθυντικού ή εποπτικού οργάνου του εν λόγω οικονομικού φορέα ή στα πρόσωπα που έχουν εξουσία εκπροσώπησης, λήψης αποφάσεων ή ελέγχου σε αυτό κατά τα ειδικότερα αναφερόμενα στην ως άνω παράγραφο **2.2.3.1**.

Τα εγκατεστημένα στην Ελλάδα νομικά πρόσωπα και οντότητες, ως προς τα αδικήματα της δωροδοκίας του Ποινικού Κώδικα (*άρθρα 159Α, 236, παρ. 2 έως 4 του άρθρου 237 και παρ. 2 του άρθρου 237Α*), για τα οποία προβλέπεται ποινική ευθύνη του νομικού προσώπου κατ' εφαρμογή των άρθρων 134 και 135 του ν. 5090/2024, επισημαίνεται ότι, **απαιτείται να υποβάλλουν και ένορκη βεβαίωση** για την απόδειξη ότι δεν υπάρχει εις βάρος του νομικού προσώπου (εταιρείας) /οντότητας αμετάκλητη καταδικαστική απόφαση για τα ως άνω αδικήματα της δωροδοκίας των περ. β΄ και γ΄ της παρ. 1 του άρθρου 73 του ν.4412/2016, κατ' εφαρμογή του άρθρου 80 παρ. 2 του ν.4412/2016, καθώς δεν έχει ακόμη προβλεφθεί στη χώρα μας η τήρηση ποινικού μητρώου για τα νομικά πρόσωπα ή οντότητες (Σχετ. έγγραφα ΕΑΔΗΣΥ: υπ' αρ. πρωτ. 5868/07-06-2024 - ΑΔΑ: ΡΝΑ1ΟΞΤΒ-ΗΩ0 & υπ' αρ. πρωτ. 8822/30-9-2025 – ΑΔΑ: 97Β2ΟΞΤΒ-ΝΓ9)**.**

β) για την παράγραφο **2.2.3.2,** πιστοποιητικό που εκδίδεται από την αρμόδια αρχή του οικείου κράτους - μέλους ή χώρας, **που είναι εν ισχύ κατά τον χρόνο υποβολής του**, **άλλως,** στην περίπτωση που δεν αναφέρεται σε αυτό χρόνος ισχύος, πιστοποιητικό **που έχει εκδοθεί έως τρεις (3) μήνες πριν από την υποβολή του.**

Ιδίως οι οικονομικοί φορείς που είναι εγκατεστημένοι στην Ελλάδα προσκομίζουν:

i) Για την απόδειξη της εκπλήρωσης των φορολογικών υποχρεώσεων της παραγράφου 2.2.3.2 περίπτωση (α), **αποδεικτικό ενημερότητας** εκδιδόμενο **από την Α.Α.Δ.Ε.** *το οποίο θα πρέπει να αναφέρει ως λόγο έκδοσης: «για κάθε νόμιμη χρήση εκτός είσπραξης χρημάτων και μεταβίβασης ακινήτων»*.

ii) Για την απόδειξη της εκπλήρωσης των υποχρεώσεων προς τους οργανισμούς κοινωνικής ασφάλισης της παραγράφου 2.2.3.2 περίπτωση α', **πιστοποιητικό** εκδιδόμενο **από τον e-ΕΦΚΑ**. *το οποίο θα πρέπει να αναφέρει ως λόγο έκδοσης: «για συμμετοχή σε διαγωνισμούς ανάληψης δημοσίων έργων ή προμηθειών του Δημοσίου και των ΝΠΔΔ»*

iii) Για την παράγραφο 2.2.3.2 περίπτωση α', πλέον των ως άνω πιστοποιητικών υποβάλλεται:

- **υπεύθυνη δήλωση του ν.1599/86** ότι δεν έχει εκδοθεί δικαστική ή διοικητική απόφαση με τελεσίδικη και δεσμευτική ισχύ για την αθέτηση των υποχρεώσεών τους όσον αφορά στην καταβολή φόρων ή εισφορών κοινωνικής ασφάλισης.

γ) για την παράγραφο 2.2.3.4 περίπτωση β΄ πιστοποιητικό που εκδίδεται από την αρμόδια αρχή του οικείου κράτους - μέλους ή χώρας, **το οποίο να έχει εκδοθεί έως τρεις (3) μήνες πριν από την υποβολή του.**

Ιδίως οι οικονομικοί φορείς που είναι εγκατεστημένοι στην Ελλάδα προσκομίζουν:

i) Ενιαίο Πιστοποιητικό Δικαστικής Φερεγγυότητας από το αρμόδιο Πρωτοδικείο, από το οποίο προκύπτει ότι δεν τελούν υπό πτώχευση, πτωχευτικό συμβιβασμό ή υπό αναγκαστική διαχείριση ή δικαστική εκκαθάριση ή ότι δεν έχουν υπαχθεί σε διαδικασία εξυγίανσης. Ειδικά για τη διαδικασία εξυγίανσης προσκομίζεται επιπλέον υπεύθυνη δήλωση του ν.1599/86 του νόμιμου εκπροσώπου του οικονομικού φορέα ότι τηρούνται οι όροι της συμφωνίας εξυγίανσης.

ii) Πιστοποιητικό του Γ.Ε.Μ.Η. από το οποίο προκύπτει ότι το νομικό πρόσωπο δεν έχει λυθεί και τεθεί υπό εκκαθάριση με απόφαση των εταίρων. *(Γενικό Πιστοποιητικό)*

iii) Εκτύπωση της καρτέλας "Στοιχεία Μητρώου/ Επιχείρησης" από την ηλεκτρονική πλατφόρμα της Ανεξάρτητης Αρχής Δημοσίων Εσόδων, όπως αυτά εμφανίζεται στο taxisnet, από την οποία να προκύπτει η μη αναστολή της επιχειρηματικής δραστηριότητάς τους. Η εκτύπωση θα πρέπει να φέρει ημερομηνία μετά την κοινοποίηση της πρόσκλησης για την υποβολή των δικαιολογητικών.

Εναλλακτικά μπορεί να υποβληθεί Βεβαίωση Τρέχουσας Εικόνας Οντότητας/Επιχείρησης ή Βεβαίωση Τρέχουσας Εικόνας Ατομικής Επιχείρησης, ανάλογα με τη μορφή του οικονομικού φορέα, που εκδίδεται

από το πληροφοριακό σύστημα της ΑΑΔΕ στην ενότητα «Βεβαιώσεις Μητρώου». Η βεβαίωση θα πρέπει να φέρει ημερομηνία μετά την κοινοποίηση της πρόσκλησης για την υποβολή των δικαιολογητικών.

Προκειμένου για τα σωματεία και τους συνεταιρισμούς, το Ενιαίο Πιστοποιητικό Δικαστικής Φερεγγυότητας εκδίδεται για τα σωματεία από το αρμόδιο Πρωτοδικείο, και για τους συνεταιρισμούς για το χρονικό διάστημα έως τις 31.12.2019 από το Ειρηνοδικείο και μετά την παραπάνω ημερομηνία από το Γ.Ε.Μ.Η.

δ) για τις λοιπές περιπτώσεις της παραγράφου 2.2.3.4, **υπεύθυνη δήλωση του ν.1599/86** του προσφέροντος οικονομικού φορέα ότι δεν συντρέχουν στο πρόσωπό του οι οριζόμενοι στην παράγραφο λόγοι αποκλεισμού.

ε) για την παράγραφο 2.2.3.9. **υπεύθυνη δήλωση του ν. 1599/86** του προσφέροντος οικονομικού φορέα περί μη επιβολής εις βάρος του της κύρωσης του οριζόντιου αποκλεισμού, σύμφωνα τις διατάξεις της κείμενης νομοθεσίας.

Β.2. Για την απόδειξη της απαίτησης του άρθρου 2.2.4. (απόδειξη καταλληλότητας για την άσκηση επαγγελματικής δραστηριότητας) προσκομίζουν **πιστοποιητικό/βεβαίωση του οικείου επαγγελματικού (ή εμπορικού) μητρώου του κράτους εγκατάστασης.**

Οι οικονομικοί φορείς που είναι εγκατεστημένοι σε κράτος μέλος της Ευρωπαϊκής Ένωσης προσκομίζουν πιστοποιητικό/βεβαίωση του αντίστοιχου επαγγελματικού (ή εμπορικού) μητρώου του Παραρτήματος XI του Προσαρτήματος Α΄ του ν. 4412/2016, με το οποίο πιστοποιείται αφενός η εγγραφή τους σε αυτό και αφετέρου το ειδικό επάγγελμά τους. Στην περίπτωση που χώρα δεν τηρεί τέτοιο μητρώο, το έγγραφο ή το πιστοποιητικό μπορεί να αντικαθίσταται από ένορκη βεβαίωση ή, στα κράτη - μέλη ή στις χώρες όπου δεν προβλέπεται ένορκη βεβαίωση, από υπεύθυνη δήλωση του ενδιαφερομένου ενώπιον αρμόδιας δικαστικής ή διοικητικής αρχής, συμβολαιογράφου ή αρμόδιου επαγγελματικού οργανισμού της χώρας καταγωγής ή της χώρας όπου είναι εγκατεστημένος ο οικονομικός φορέας ότι δεν τηρείται τέτοιο μητρώο και ότι ασκεί τη δραστηριότητα που απαιτείται για την εκτέλεση του αντικειμένου της υπό ανάθεση σύμβασης.

Οι εγκατεστημένοι στην Ελλάδα οικονομικοί φορείς προσκομίζουν βεβαίωση εγγραφής στο οικείο επαγγελματικό μητρώο ή πιστοποιητικό που εκδίδεται από την οικεία υπηρεσία του Γ.Ε.ΜΗ. Οικονομικοί φορείς που έχουν οικονομικό σκοπό και δεν έχουν την εμπορική ιδιότητα, και συνεπώς δεν είναι υπόχρεοι εγγραφής στο Γ.Ε.ΜΗ. (π.χ. μη κερδοσκοπικά σωματεία του άρθρου 78 ΑΚ, ΕΛΚΕ Πανεπιστημίων) αποδεικνύουν την καταλληλότητα για την άσκηση της επαγγελματικής δραστηριότητας με κάθε πρόσφορο μέσο (όπως καταστατικά, πιστοποιητικά μεταβολών, αντίστοιχα ΦΕΚ, αποφάσεις συγκρότησης οργάνων διοίκησης σε σώμα, κλπ., ανάλογα με τη νομική μορφή του οικονομικού φορέα), συνοδευόμενα από υπεύθυνη δήλωση του νόμιμου εκπροσώπου ότι εξακολουθούν να ισχύουν κατά την υποβολή τους [πρβλ. εγκύκλιο – Οδηγία του Υπουργού Ανάπτυξης και Επενδύσεων, με αρ. πρωτ. 39937 – 28/04/2023 (ΑΔΑ: ΩΖΥΓ46ΜΤΛΡ-ΖΟΨ)].

Επισημαίνεται ότι τα δικαιολογητικά που αφορούν στην απόδειξη της απαίτησης του άρθρου 2.2.4 (απόδειξη καταλληλότητας για την άσκηση επαγγελματικής δραστηριότητας) γίνονται αποδεκτά, εφόσον **έχουν εκδοθεί έως τριάντα (30) εργάσιμες ημέρες πριν από την υποβολή τους**, εκτός αν, σύμφωνα με τις ειδικότερες διατάξεις αυτών, φέρουν συγκεκριμένο χρόνο ισχύος.

Β.3. Για την απόδειξη της οικονομικής και χρηματοοικονομικής επάρκειας της παραγράφου 2.2.5

οι οικονομικοί φορείς προσκομίζουν :

Ισολογισμούς ή αποσπάσματα ισολογισμών, των τριών (3) τελευταίων ετών στις περιπτώσεις όπου η δημοσίευσή τους είναι υποχρεωτική σύμφωνα με την περί εταιρειών νομοθεσία της χώρας όπου είναι εγκατεστημένος ο οικονομικός φορέας . Σε περίπτωση που σύμφωνα με την νομοθεσία ο οικονομικός φορέας δεν υποχρεούται σε δημοσίευση ισολογισμού, τότε θα πρέπει να υποβάλλει υπεύθυνη δήλωση για τον κύκλο εργασιών συνοδευόμενη από τα σχετικά επίσημα στοιχεία που υπάρχουν (π.χ. δηλώσεις φορολογίας εισοδήματος, δηλώσεις Φ.Π.Α. κ.λ.π.). Ομοίως σε περίπτωση που δεν έχει ακόμη ολοκληρωθεί η δημοσίευση του ισολογισμού του τελευταίου οικονομικού έτους υποβάλλεται υπεύθυνη

δήλωση συνοδευόμενη από τα σχετικά επίσημα στοιχεία που υπάρχουν (π.χ. δηλώσεις φορολογίας εισοδήματος, δηλώσεις Φ.Π.Α. κ.λ.π.) για το έτος αυτό.

Επιχειρήσεις που λειτουργούν ή ασκούν επιχειρηματική δραστηριότητα για χρονικό διάστημα που δεν επιτρέπει την έκδοση κατά νόμο τριών ισολογισμών, υποβάλλουν τους ισολογισμούς που έχουν εκδοθεί και τα σχετικά επίσημα στοιχεία που υπάρχουν κατά το διάστημα αυτό (π.χ. δηλώσεις φορολογίας εισοδήματος, δηλώσεις Φ.Π.Α. κ.λ.π.).

Εάν ο οικονομικός φορέας, για βάσιμο λόγο, δεν είναι σε θέση να προσκομίσει τα ανωτέρω δικαιολογητικά, μπορεί να αποδεικνύει την οικονομική και χρηματοοικονομική του επάρκεια με οποιοδήποτε άλλο κατάλληλο έγγραφο.

Β.4. Για την απόδειξη της τεχνικής ικανότητας της παραγράφου 2.2.6

οι οικονομικοί φορείς προσκομίζουν:

α) Κατάλογο των κυριότερων υπηρεσιών που παρασχέθηκαν και ο οποίος θα περιλαμβάνει τα κάτωθι στοιχεία εμπειρίας:

Αναλυτικότερα:

(i) Τα στοιχεία εμπειρίας θα περιλαμβάνονται σε πίνακα και θα είναι τα κάτωθι:

α. Τίτλος της σύμβασης – Τοποθεσία.

β. Ονομασία Αναδόχου (Μεμονωμένη επιχείρηση ή Κοινοπραξία) της σύμβασης.

γ. Επιμερισμός των υπηρεσιών κάθε επιχείρησης, στην σύμβαση (Ποσοστό και είδος συμμετοχής σε περίπτωση ένωσης ή κοινοπραξίας).

δ. Εργοδότης (αποδέκτης).

ε. Ημερομηνίες έναρξης - περαίωσης της σύμβασης (εφόσον έχει περαιωθεί), διάρκεια της σύμβασης.

στ. Τελική αξία της σύμβασης χωρίς Φ.Π.Α.

η. Εκτελεσμένη Αξία της σύμβασης χωρίς ΦΠΑ

θ. Σύντομη περιγραφή του αντικειμένου της σύμβασης από την οποία θα προκύπτει ότι καλύπτει τις απαιτήσεις της διακήρυξης.

(ii) Ο πίνακας αυτός συνοδεύεται, εάν μεν ο αποδέκτης είναι αναθέτουσα αρχή, από συμβάσεις και πιστοποιητικά ορθής εκτέλεσης αυτών που έχουν εκδοθεί ή θεωρηθεί από την αρμόδια αρχή, στα οποία περιγράφεται η παρεχόμενη υπηρεσία και θα αναφέρεται ο χρόνος υλοποίησης της και θα βεβαιώνεται ότι αυτή εκτελέστηκε έντεχνα και εντός των εγκεκριμένων χρονοδιαγραμμάτων και εάν δε ο αποδέκτης είναι ιδιωτικός φορέας, με αντίστοιχη δήλωση του αποδέκτη. Εφόσον δεν είναι δυνατή η προσκόμιση των παραπάνω, προσκομίζεται υπεύθυνη δήλωση του οικονομικού φορέα, στην οποία θα αναφέρεται ο λόγος για τον οποίο δεν κατέστη εφικτή η προσκόμιση των παραπάνω δικαιολογητικών και η οποία θα συνοδεύεται από αντίγραφο του τιμολογίου και, εφόσον υφίσταται, της σχετικής σύμβασης.

Υπεύθυνη δήλωση του οικονομικού φορέα με αναφορά του τεχνικού προσωπικού ή των τεχνικών υπηρεσιών, ιδίως των υπευθύνων για τον έλεγχο της ποιότητας.

Β.5. Για την απόδειξη της συμμόρφωσής τους με πρότυπα διασφάλισης ποιότητας και πρότυπα περιβαλλοντικής διαχείρισης της παραγράφου 2.2.7

οι οικονομικοί φορείς προσκομίζουν τα κάτωθι πιστοποιητικά:

- Πιστοποίηση σύμφωνα με το πρότυπο EN ISO 9001:2015 (ή νεότερο) για τη διαχείριση ποιότητας,
- Πιστοποίηση σύμφωνα με το πρότυπο EN ISO 45001:2018 (ή νεότερο) για την Υγεία και Ασφάλειας Εργασίας,
- Πιστοποίηση σύμφωνα με το πρότυπο EN ISO 14001:2015 (ή νεότερο) για τη Περιβαλλοντική διαχείριση,
- Πιστοποίηση σύμφωνα με το πρότυπο EN ISO 55001:2018 (ή νεότερο) για την ενεργειακή διαχείριση και

- Πιστοποίηση σύμφωνα με το πρότυπο EN ISO 22301:2019 (ή νεότερο) για τη διαχείριση της επιχειρησιακής συνέχειας

Οι πιστοποιήσεις θα πρέπει να βρίσκονται σε ισχύ, τόσο κατά την καταληκτική ημερομηνία υποβολής των προσφορών, όσο και κατά την ημέρα υποβολής των δικαιολογητικών κατακύρωσης , να είναι εκδόσεως διαπιστευμένου οργανισμού μέλος του ΕΣΥΔ και το αντικείμενο τους θα είναι συναφές με αυτό της δημοπρατούμενης προμήθειας- εγκατάστασης και στο σκοπό τους θα πρέπει να αναφέρονται τουλάχιστον τα πεδία της προμήθειας, μελέτης, κατασκευής και συντήρησης έργων τηλεμετρίας, τηλεελέγχου-τηλεχειρισμού, υδραυλικού αυτοματισμού, συστημάτων αυτόματης ανάγνωσης ενδείξεων (AMR) και ανάπτυξης ή παραμετροποίησης λογισμικών εφαρμογών.

Γίνονται δεκτά ισοδύναμα πιστοποιητικά που έχουν εκδοθεί από φορείς διαπιστευμένους από ισοδύναμους Οργανισμούς διαπίστευσης, εδρεύοντες και σε άλλα κράτη - μέλη σύμφωνα με τον Κανονισμό 765/2008 ή με εγκατάσταση σε κράτη που δεν είναι κράτη-μέλη της Ε.Ε. ή που είναι διαπιστευμένοι από εθνικό οργανισμό διαπίστευσης, που δεν είναι εγκατεστημένος σε κράτος μέλος της Ευρωπαϊκής Ένωσης και είναι μέλος της Ευρωπαϊκής Συνεργασίας για τη Διαπίστευση (European Accreditation Multilateral Agreement - EA MLA) ή του Διεθνούς Οργανισμού Διαπίστευσης Εργαστηρίων (International Laboratory Accreditation Cooperation - ILAC) ή της Συμφωνίας Αμοιβαίας Αναγνώρισης του Διεθνούς Φόρουμ Διαπίστευσης (International Accreditation Forum Multilateral Recognition Agreement - IAF MRA). Επίσης, κάνει δεκτά άλλα αποδεικτικά στοιχεία για ισοδύναμα μέτρα διασφάλισης ποιότητας, εφόσον ο ενδιαφερόμενος οικονομικός φορέας δεν είχε τη δυνατότητα να αποκτήσει τα εν λόγω πιστοποιητικά εντός των σχετικών προθεσμιών για λόγους για τους οποίους δεν ευθύνεται ο ίδιος, υπό την προϋπόθεση ότι ο οικονομικός φορέας αποδεικνύει ότι τα προτεινόμενα μέτρα διασφάλισης ποιότητας πληρούν τα απαιτούμενα πρότυπα διασφάλισης ποιότητας.

Β.6. Για την απόδειξη της νόμιμης σύστασης και εκπροσώπησης, στις περιπτώσεις που ο οικονομικός φορέας εγγράφεται υποχρεωτικά ή προαιρετικά, κατά την κείμενη νομοθεσία, και δηλώνει την εκπροσώπηση και τις μεταβολές της σε αρμόδια αρχή (πχ ΓΕΜΗ), προσκομίζει σχετικό πιστοποιητικό.

Ειδικότερα για τους οικονομικούς φορείς που εγγράφονται στο ΓΕΜΗ βάσει του άρθρου 16 του ν. 4919/2022,προσκομίζονται:

i) Πιστοποιητικό εκπροσώπησης, για την απόδειξη της νόμιμης εκπροσώπησης, στις περιπτώσεις που ο οικονομικός φορέας είναι **νομικό πρόσωπο** και υποχρεούται, κατά την κείμενη νομοθεσία, να δηλώνει την εκπροσώπηση και τις μεταβολές του στο ΓΕΜΗ, το οποίο **πρέπει να έχει εκδοθεί έως τριάντα (30) εργάσιμες ημέρες πριν από την υποβολή του**, εκτός εάν στις ειδικές διατάξεις έκδοσης αυτού, προβλέπεται συγκεκριμένος χρόνος ισχύος και είναι σε ισχύ κατά την υποβολή του.

ii) **Γενικό πιστοποιητικό του ΓΕΜΗ , για την απόδειξη της νόμιμης σύστασης και των μεταβολών**, εφόσον **έχει εκδοθεί έως τρεις (3) μήνες πριν από την υποβολή του.**

Στις λοιπές περιπτώσεις τα κατά περίπτωση νομιμοποιητικά έγγραφα σύστασης και νόμιμης εκπροσώπησης (όπως καταστατικά, πιστοποιητικά μεταβολών, αντίστοιχα ΦΕΚ, αποφάσεις συγκρότησης οργάνων διοίκησης σε σώμα, κλπ., ανάλογα με τη νομική μορφή του οικονομικού φορέα), συνοδευόμενα από υπεύθυνη δήλωση του ν.1599/86 του νόμιμου εκπροσώπου ότι εξακολουθούν να ισχύουν κατά την υποβολή τους.

Σε περίπτωση που για τη διενέργεια της παρούσας διαδικασίας ανάθεσης έχουν χορηγηθεί εξουσίες σε πρόσωπο πλέον αυτών που αναφέρονται στα παραπάνω έγγραφα, προσκομίζεται επιπλέον απόφαση-πρακτικό του αρμοδίου καταστατικού οργάνου διοίκησης του νομικού προσώπου με την οποία χορηγήθηκαν οι σχετικές εξουσίες. Όσον αφορά τα φυσικά πρόσωπα, εφόσον έχουν χορηγηθεί εξουσίες σε τρίτα πρόσωπα, προσκομίζεται εξουσιοδότηση του οικονομικού φορέα.

Οι αλλοδαποί οικονομικοί φορείς προσκομίζουν τα προβλεπόμενα, κατά τη νομοθεσία της χώρας εγκατάστασης, αποδεικτικά έγγραφα, και εφόσον δεν προβλέπονται, υπεύθυνη δήλωση του ν.1599/86 του νόμιμου εκπροσώπου, από την οποία αποδεικνύονται τα ανωτέρω ως προς τη νόμιμη σύσταση, μεταβολές και εκπροσώπηση του οικονομικού φορέα.

Οι ως άνω υπεύθυνες δηλώσεις γίνονται αποδεκτές, εφόσον έχουν συνταχθεί μετά την κοινοποίηση της πρόσκλησης για την υποβολή των δικαιολογητικών.

Από τα ανωτέρω έγγραφα πρέπει να προκύπτουν η νόμιμη σύσταση του οικονομικού φορέα, όλες οι σχετικές τροποποιήσεις των καταστατικών, το/τα πρόσωπο/α που δεσμεύει/ουν νόμιμα την εταιρία κατά την ημερομηνία διενέργειας του διαγωνισμού (νόμιμος εκπρόσωπος, δικαίωμα υπογραφής κλπ.), τυχόν τρίτοι, στους οποίους έχει χορηγηθεί εξουσία εκπροσώπησης, καθώς και η θητεία του/των ή/και των μελών του οργάνου διοίκησης/ νόμιμου εκπροσώπου.

Β.7. Οι οικονομικοί φορείς που είναι εγγεγραμμένοι σε επίσημους καταλόγους που προβλέπονται από τις εκάστοτε ισχύουσες εθνικές διατάξεις ή διαθέτουν πιστοποίηση από οργανισμούς πιστοποίησης που συμμορφώνονται με τα ευρωπαϊκά πρότυπα πιστοποίησης, κατά την έννοια του Παραρτήματος VII του Προσαρτήματος Α΄ του ν. 4412/2016, μπορούν να προσκομίζουν στις αναθέτουσες αρχές πιστοποιητικό εγγραφής εκδιδόμενο από την αρμόδια αρχή ή το πιστοποιητικό που εκδίδεται από τον αρμόδιο οργανισμό πιστοποίησης.

Στα πιστοποιητικά αυτά αναφέρονται τα δικαιολογητικά βάσει των οποίων έγινε η εγγραφή των εν λόγω οικονομικών φορέων στον επίσημο κατάλογο ή η πιστοποίηση και η κατάταξη στον εν λόγω κατάλογο.

Η πιστοποιούμενη εγγραφή στους επίσημους καταλόγους από τους αρμόδιους οργανισμούς ή το πιστοποιητικό, που εκδίδεται από τον οργανισμό πιστοποίησης, συνιστά τεκμήριο καταλληλότητας όσον αφορά τις απαιτήσεις ποιοτικής επιλογής, τις οποίες καλύπτει ο επίσημος κατάλογος ή το πιστοποιητικό.

Οι οικονομικοί φορείς που είναι εγγεγραμμένοι σε επίσημους καταλόγους απαλλάσσονται από την υποχρέωση υποβολής των δικαιολογητικών που αναφέρονται στο πιστοποιητικό εγγραφής τους. Ειδικώς, όσον αφορά την καταβολή των εισφορών κοινωνικής ασφάλισης και των φόρων και τελών, προσκομίζονται πέραν της βεβαίωσης εγγραφής στον επίσημο κατάλογο και πιστοποιητικά, κατά τα οριζόμενα ανωτέρω στην περίπτωση Β.1, υποπερ. i, ii και iii της περ. β.

Σημείωση: Στην Ελλάδα δεν έχουν καταρτισθεί προς το παρόν οι σχετικοί επίσημοι κατάλογοι.

Β.8. Οι ενώσεις οικονομικών φορέων που υποβάλλουν κοινή προσφορά, υποβάλλουν τα παραπάνω, κατά περίπτωση δικαιολογητικά, για κάθε οικονομικό φορέα που συμμετέχει στην ένωση, σύμφωνα με τα ειδικότερα προβλεπόμενα στο άρθρο 19 παρ. 2 του ν. 4412/2016.

Β.9. Στην περίπτωση που οικονομικός φορέας επιθυμεί να στηριχθεί στις ικανότητες άλλων φορέων, σύμφωνα με την παράγραφο 2.2.8, για την απόδειξη ότι θα έχει στη διάθεσή του τους αναγκαίους πόρους, προσκομίζει, ιδίως, σχετική έγγραφη δέσμευση των φορέων αυτών. Ειδικότερα, προσκομίζεται έγγραφο (συμφωνητικό ή σε περίπτωση νομικού προσώπου απόφαση του αρμόδιου οργάνου διοίκησης αυτού ή σε περίπτωση φυσικού προσώπου υπεύθυνη δήλωση), δυνάμει του οποίου αμφότεροι, διαγωνιζόμενος οικονομικός φορέας και τρίτος φορέας, εγκρίνουν τη μεταξύ τους συνεργασία για την κατά περίπτωση παροχή προς τον διαγωνιζόμενο της χρηματοοικονομικής ή/και τεχνικής ή/και επαγγελματικής ικανότητας του φορέα, ώστε αυτή να είναι στη διάθεση του διαγωνιζομένου για την εκτέλεση της σύμβασης. Η σχετική αναφορά πρέπει να είναι λεπτομερής και να αναφέρει κατ' ελάχιστον τους συγκεκριμένους πόρους που θα είναι διαθέσιμοι για την εκτέλεση της σύμβασης και τον τρόπο με τον οποίο θα χρησιμοποιηθούν αυτοί για την εκτέλεση της σύμβασης. Ο τρίτος θα δεσμεύεται ρητά ότι θα διαθέσει στον διαγωνιζόμενο τους συγκεκριμένους πόρους κατά τη διάρκεια της σύμβασης και ο διαγωνιζόμενος ότι θα κάνει χρήση αυτών σε περίπτωση που του ανατεθεί η σύμβαση.

Σε περίπτωση που ο τρίτος διαθέτει χρηματοοικονομική επάρκεια, θα δηλώνει επίσης ότι καθίσταται από κοινού με τον διαγωνιζόμενο υπεύθυνος για την εκτέλεση της σύμβασης.

Σε περίπτωση που ο τρίτος διαθέτει στοιχεία τεχνικής ή επαγγελματικής καταλληλότητας που σχετίζονται με τους τίτλους σπουδών και τα επαγγελματικά προσόντα που ορίζονται στην περίπτωση στ' του Μέρους ΙΙ του Παραρτήματος XII του Προσαρτήματος Α του ν. 4412/2016 ή με τη σχετική επαγγελματική εμπειρία, θα δεσμεύεται ότι θα εκτελέσει τις εργασίες ή υπηρεσίες για τις οποίες απαιτούνται οι συγκεκριμένες ικανότητες, δηλώνοντας το τμήμα της σύμβασης που θα εκτελέσει.

Β.10. Στην περίπτωση που ο οικονομικός φορέας δηλώνει στην προσφορά του ότι θα κάνει χρήση υπεργολάβων, στις ικανότητες των οποίων δεν στηρίζεται, προσκομίζεται υπεύθυνη δήλωση του προσφέροντος με αναφορά του τμήματος της σύμβασης το οποίο προτίθεται να αναθέσει σε τρίτους υπό μορφή υπεργολαβίας και υπεύθυνη δήλωση των υπεργολάβων ότι αποδέχονται την εκτέλεση των εργασιών.

Β.11. Επισημαίνεται ότι γίνονται αποδεκτές:

- οι ένορκες βεβαιώσεις που αναφέρονται στην παρούσα Διακήρυξη, εφόσον έχουν συνταχθεί έως τρεις (3) μήνες πριν από την υποβολή τους,
- οι υπεύθυνες δηλώσεις, εφόσον έχουν συνταχθεί μετά την κοινοποίηση της πρόσκλησης για την υποβολή των δικαιολογητικών.

2.3 Κριτήρια Ανάθεσης

2.3.1 Κριτήριο ανάθεσης

Κριτήριο ανάθεσης της σύμβασης είναι η πλέον συμφέρουσα από οικονομική άποψη προσφορά βάσει τιμής .

2.4 Κατάρτιση - Περιεχόμενο Προσφορών

2.4.1 Γενικοί όροι υποβολής προσφορών

Οι προσφορές υποβάλλονται με βάση τις απαιτήσεις που ορίζονται στο Παράρτημα. Ι ης Διακήρυξης για όλες τις περιγραφόμενες υπηρεσίες.

Δεν επιτρέπονται εναλλακτικές προσφορές .

Η ένωση οικονομικών φορέων υποβάλλει κοινή προσφορά, η οποία υπογράφεται υποχρεωτικά ηλεκτρονικά είτε από όλους τους οικονομικούς φορείς που αποτελούν την ένωση, είτε από εκπρόσωπό τους νομίμως εξουσιοδοτημένο.

Στην προσφορά απαραιτήτως πρέπει να προσδιορίζεται η έκταση και το είδος της συμμετοχής κάθε μέλους της ένωσης, συμπεριλαμβανομένης της κατανομής αμοιβής μεταξύ τους, καθώς και ο εκπρόσωπος/συντονιστής αυτής. Η εν λόγω δήλωση περιλαμβάνεται καταρχήν στο ΕΕΕΣ (Μέρος ΙΙ. Ενότητα Α) που μπορεί να διευκρινίζεται στη συνοδευτική αυτού υπεύθυνη δήλωση που δύνανται να υποβάλλουν τα μέλη της ένωσης και η εξουσιοδότηση χορηγείται με πρόσφορο έγγραφο παροχής πληρεξουσιότητας, (ιδιωτικό συμφωνητικό σύστασης ένωσης οικονομικών φορέων/ ορισμού κοινού εκπροσώπου τους, ή αντίστοιχα πρακτικά των διοικητικών συμβουλίων των μελών της ένωσης), το οποίο (έγγραφο) πρέπει να υποβάλλεται με την προσφορά.

Σύμφωνα με τα παραπάνω, ο ορισμός εκπροσώπου της ένωσης οικονομικών φορέων έναντι της αναθέτουσας αρχής, καλύπτει και τη δυνατότητα αυτού να υπογράφει την προδικαστική προσφυγή του άρθρου 3.4 της παρούσας, εκπροσωπώντας όλα τα μέλη της ένωσης.

Οι οικονομικοί φορείς μπορούν να αποσύρουν την προσφορά τους, πριν την καταληκτική ημερομηνία υποβολής προσφοράς και να την υποβάλλουν εκ νέου, χωρίς να απαιτείται οποιαδήποτε ενέργεια ή έγκριση της αναθέτουσας αρχής.

2.4.2 Χρόνος και Τρόπος υποβολής προσφορών

2.4.2.1. Οι προσφορές υποβάλλονται από τους ενδιαφερόμενους ηλεκτρονικά, μέσω του ΕΣΗΔΗΣ, μέχρι την καταληκτική ημερομηνία και ώρα που ορίζει η παρούσα διακήρυξη, στην Ελληνική Γλώσσα, σε ηλεκτρονικό φάκελο, σύμφωνα με τα αναφερόμενα στον ν.4412/2016, ιδίως στα άρθρα 36 και 37 και στην, κατ' εξουσιοδότηση της παρ. 5 του άρθρου 36 του ν.4412/2016, εκδοθείσα υπ΄ αριθμ. 64233/08.06.2021 (Β΄2453/ 09.06.2021) Κοινή Απόφαση των Υπουργών Ανάπτυξης και Επενδύσεων και Ψηφιακής Διακυβέρνησης, με θέμα «Ρυθμίσεις τεχνικών ζητημάτων που αφορούν την ανάθεση των Δημοσίων Συμβάσεων Προμηθειών και Υπηρεσιών με χρήση των επιμέρους εργαλείων και διαδικασιών του Εθνικού Συστήματος Ηλεκτρονικών Δημοσίων Συμβάσεων (ΕΣΗΔΗΣ)», εφεξής «Κ.Υ.Α. ΕΣΗΔΗΣ Προμήθειες και Υπηρεσίες», *ως τροποποιήθηκε και ισχύει*

Για τη συμμετοχή στον διαγωνισμό οι ενδιαφερόμενοι οικονομικοί φορείς απαιτείται να διαθέτουν προηγμένη ηλεκτρονική υπογραφή που υποστηρίζεται τουλάχιστον από αναγνωρισμένο (εγκεκριμένο) πιστοποιητικό, το οποίο χορηγήθηκε από πάροχο υπηρεσιών πιστοποίησης, ο οποίος περιλαμβάνεται στον κατάλογο εμπίστευσης που προβλέπεται στην απόφαση 2009/767/ΕΚ και σύμφωνα με τα οριζόμενα στο Κανονισμό (ΕΕ) 910/2014 και να εγγραφούν στο ΕΣΗΔΗΣ, σύμφωνα με την περ. β της παρ. 2 του άρθρου 37 του ν. 4412/2016 και τις διατάξεις του άρθρου 6 της Κ.Υ.Α. ΕΣΗΔΗΣ Προμήθειες και Υπηρεσίες.

2.4.2.2. Ο χρόνος υποβολής της προσφοράς μέσω του ΕΣΗΔΗΣ βεβαιώνεται αυτόματα από το ΕΣΗΔΗΣ με υπηρεσίες χρονοσήμανσης, σύμφωνα με τα οριζόμενα στο άρθρο 259 του ν. 4412/2016 και τις διατάξεις του άρθρου 10 της ως άνω κοινής υπουργικής απόφασης.
Μετά την παρέλευση της καταληκτικής ημερομηνίας και ώρας, δεν υπάρχει η δυνατότητα υποβολής προσφοράς στο ΕΣΗΔΗΣ. Σε περιπτώσεις τεχνικής αδυναμίας λειτουργίας του ΕΣΗΔΗΣ, η αναθέτουσα αρχή ρυθμίζει με αιτιολογημένη απόφασή της, τον τρόπο συνέχισης και διεξαγωγής της διαγωνιστικής διαδικασίας που επηρεάστηκε κατά το χρονικό διάστημα της δυσλειτουργίας του Υποσυστήματος.

2.4.2.3. Οι οικονομικοί φορείς υποβάλλουν με την προσφορά τους τα ακόλουθα, σύμφωνα με τις διατάξεις του άρθρου 13 της Κ.Υ.Α. ΕΣΗΔΗΣ Προμήθειες και Υπηρεσίες:
(α) έναν ηλεκτρονικό (υπο)φάκελο με την ένδειξη «Δικαιολογητικά Συμμετοχής–Τεχνική Προσφορά», στον οποίο περιλαμβάνεται το σύνολο των κατά περίπτωση απαιτούμενων δικαιολογητικών και η τεχνική προσφορά, σύμφωνα με τις διατάξεις της κείμενης νομοθεσίας και την παρούσα.

(β) έναν ηλεκτρονικό (υπο)φάκελο με την ένδειξη «Οικονομική Προσφορά», στον οποίο περιλαμβάνεται η οικονομική προσφορά του οικονομικού φορέα και το σύνολο των κατά περίπτωση απαιτούμενων δικαιολογητικών.

Από τον Οικονομικό Φορέα σημαίνονται, με χρήση της σχετικής λειτουργικότητας του ΕΣΗΔΗΣ, τα στοιχεία εκείνα της προσφοράς του που έχουν εμπιστευτικό χαρακτήρα, σύμφωνα με τα οριζόμενα στο άρθρο 21 του ν. 4412/2016. Εφόσον ένας οικονομικός φορέας χαρακτηρίζει πληροφορίες ως εμπιστευτικές, λόγω ύπαρξης τεχνικού ή εμπορικού απορρήτου, στη σχετική δήλωσή του αναφέρει ρητά όλες τις σχετικές διατάξεις νόμου ή διοικητικές πράξεις που επιβάλλουν την εμπιστευτικότητα της συγκεκριμένης πληροφορίας.

Δεν χαρακτηρίζονται ως εμπιστευτικές, πληροφορίες σχετικά με τις τιμές μονάδας, τις προσφερόμενες ποσότητες, την οικονομική προσφορά και τα στοιχεία της τεχνικής προσφοράς που χρησιμοποιούνται για την αξιολόγησή της.

2.4.2.4. Εφόσον οι Οικονομικοί Φορείς καταχωρίσουν τα στοιχεία, με τα δεδομένα και συνημμένα ηλεκτρονικά αρχεία, που αφορούν δικαιολογητικά συμμετοχής-τεχνικής προσφοράς και οικονομικής προσφοράς τους στις αντίστοιχες ειδικές ηλεκτρονικές φόρμες του Υποσυστήματος, στη συνέχεια, μέσω σχετικής λειτουργικότητας, εξάγουν αναφορές (εκτυπώσεις) της τεχνικής και οικονομικής προσφοράς τους σε μορφή ηλεκτρονικών αρχείων με μορφότυπο PDF, που αφορούν τα προαναφερθέντα καταχωρισμένα στο Υποσύστημα στοιχεία. Τα ηλεκτρονικά αρχεία των εν λόγω αναφορών (εκτυπώσεων) υπογράφονται,, τουλάχιστον, με προηγμένη ηλεκτρονική υπογραφή, η οποία υποστηρίζεται από αναγνωρισμένο (εγκεκριμένο) πιστοποιητικό σύμφωνα με τις προβλεπόμενες διατάξεις (περ. β της παρ. 2 του άρθρου 37) και επισυνάπτονται από τον Οικονομικό Φορέα στους αντίστοιχους υποφακέλους. Επισημαίνεται ότι η εξαγωγή και η επισύναψη των προαναφερθεισών αναφορών (εκτυπώσεων) δύναται να πραγματοποιείται για κάθε υποφακέλο ξεχωριστά, από τη στιγμή που έχει ολοκληρωθεί η καταχώριση των στοιχείων σε αυτόν.

Καθώς, οι τεχνικές προδιαγραφές και οι οικονομικοί όροι δεν αποτυπώνονται στο σύνολό τους στις ειδικές ηλεκτρονικές φόρμες του συστήματος, εκτός των ανωτέρω θα πρέπει να υποβληθούν επιπλέον ηλεκτρονικά αρχεία, τεχνικής και οικονομικής προσφοράς που συντάσσονται από τον οικονομικό φορέα κατά τα αναλυτικά αναφερόμενα στις κατωτέρω παραγράφους 2.4.3.2 και 2.4.4.

2.4.2.5. Ειδικότερα, όσον αφορά τα συνημμένα ηλεκτρονικά αρχεία της προσφοράς, οι Οικονομικοί Φορείς τα καταχωρίζουν στους ανωτέρω (υπο)φακέλους μέσω του Υποσυστήματος, ως εξής :

Τα έγγραφα που καταχωρίζονται στην ηλεκτρονική προσφορά και δεν απαιτείται να προσκομιστούν και σε έντυπη μορφή, γίνονται αποδεκτά κατά περίπτωση, σύμφωνα με τα προβλεπόμενα στις διατάξεις:

α) είτε των άρθρων 13, 14 και 28 του ν. 4727/2020 (Α΄ 184) περί ηλεκτρονικών δημοσίων εγγράφων που φέρουν ηλεκτρονική υπογραφή ή σφραγίδα και, εφόσον πρόκειται για αλλοδαπά δημόσια ηλεκτρονικά έγγραφα, εάν φέρουν επισημείωση e-Apostille

β) είτε των άρθρων 15 και 27 του ν. 4727/2020 (Α΄ 184) περί ηλεκτρονικών ιδιωτικών εγγράφων που φέρουν ηλεκτρονική υπογραφή ή σφραγίδα

γ) είτε του άρθρου 11 του ν. 2690/1999 (Α΄ 45), και ιδίως, της προσκόμισης δημοσίων εγγράφων με απλή φωτοτυπία,

δ) είτε της παρ. 2 του άρθρου 37 του ν. 4412/2016, περί χρήσης ηλεκτρονικών υπογραφών σε ηλεκτρονικές διαδικασίες δημοσίων συμβάσεων,

ε) είτε της παρ. 8 του άρθρου 92 του ν. 4412/2016, περί συνυποβολής υπεύθυνης δήλωσης στην περίπτωση απλής φωτοτυπίας ιδιωτικών εγγράφων.

Επιπλέον, δεν προσκομίζονται σε έντυπη μορφή τα ΦΕΚ και ενημερωτικά και τεχνικά φυλλάδια και άλλα έντυπα, εταιρικά ή μη, με ειδικό τεχνικό περιεχόμενο, δηλαδή έντυπα με αμιγώς τεχνικά χαρακτηριστικά, όπως αριθμούς, αποδόσεις σε διεθνείς μονάδες, μαθηματικούς τύπους και σχέδια.

Ειδικότερα, τα στοιχεία και δικαιολογητικά για τη συμμετοχή του Οικονομικού Φορέα στη διαδικασία καταχωρίζονται από αυτόν σε μορφή ηλεκτρονικών αρχείων με μορφότυπο PDF**.**

Έως την ημέρα και ώρα αποσφράγισης των προσφορών προσκομίζονται με ευθύνη του οικονομικού φορέα στην αναθέτουσα αρχή, **σε έντυπη μορφή και σε κλειστό φάκελο**, στον οποίο αναγράφεται ο αποστολέας και ως παραλήπτης η Επιτροπή Διαγωνισμού του παρόντος διαγωνισμού, **μόνο τα στοιχεία (έγγραφα)** της ηλεκτρονικής προσφοράς του**, τα οποία απαιτείται να προσκομισθούν σε πρωτότυπη έντυπη μορφή.**

Τέτοια στοιχεία και δικαιολογητικά είναι :

α) η πρωτότυπη εγγυητική επιστολή συμμετοχής, πλην των περιπτώσεων που αυτή εκδίδεται ηλεκτρονικά, άλλως η προσφορά απορρίπτεται ως απαράδεκτη,

και

β) τα αλλοδαπά δημόσια έντυπα έγγραφα που φέρουν την επισημείωση της Χάγης (Apostille), ή προξενική θεώρηση και δεν έχουν επικυρωθεί από δικηγόρο

Σε περίπτωση μη υποβολής ενός ή περισσότερων από τα ως άνω στοιχεία και δικαιολογητικά (περ.β’) που υποβάλλονται σε έντυπη μορφή, πλην της πρωτότυπης εγγύησης συμμετοχής, η αναθέτουσα αρχή δύναται να ζητήσει τη συμπλήρωση και υποβολή τους, σύμφωνα με το άρθρο 102 του ν. 4412/2016.

Στα αλλοδαπά δημόσια έγγραφα και δικαιολογητικά εφαρμόζεται η Συνθήκη της Χάγης της 5ης.10.1961, που κυρώθηκε με τον ν. 1497/1984 (Α΄188), εφόσον συντάσσονται σε κράτη που έχουν προσχωρήσει στην ως άνω Συνθήκη, άλλως φέρουν προξενική θεώρηση. Απαλλάσσονται από την απαίτηση επικύρωσης (με Apostille ή Προξενική Θεώρηση) αλλοδαπά δημόσια έγγραφα όταν καλύπτονται από διμερείς ή πολυμερείς συμφωνίες που έχει συνάψει η Ελλάδα (ενδεικτικά «Σύμβαση νομικής συνεργασίας μεταξύ Ελλάδας και Κύπρου – 05.03.1984» (κυρωτικός ν.1548/1985, «Σύμβαση περί απαλλαγής από την επικύρωση ορισμένων πράξεων και εγγράφων – 15.09.1977» (κυρωτικός ν.4231/2014)). Επίσης, απαλλάσσονται από την απαίτηση επικύρωσης ή παρόμοιας διατύπωσης δημόσια έγγραφα που εκδίδονται από τις αρχές κράτους μέλους που υπάγονται στον Καν ΕΕ 2016/1191 για την απλούστευση των απαιτήσεων για την υποβολή ορισμένων δημοσίων εγγράφων στην ΕΕ, όπως, ενδεικτικά, το λευκό ποινικό μητρώο, υπό τον όρο ότι τα σχετικά με το γεγονός αυτό δημόσια έγγραφα εκδίδονται για πολίτη της Ένωσης από τις αρχές του κράτους μέλους της ιθαγένειάς του.

Επίσης, γίνονται υποχρεωτικά αποδεκτά ευκρινή φωτοαντίγραφα εγγράφων που έχουν εκδοθεί από αλλοδαπές αρχές και έχουν επικυρωθεί από δικηγόρο, σύμφωνα με τα προβλεπόμενα στην περ. β’ της παρ. 2 του άρθρου 11 του ν. 2690/1999 "Κώδικας Διοικητικής Διαδικασίας", ως ισχύει.

Η προσκόμιση των εγγυήσεων συμμετοχής πραγματοποιείται είτε με κατάθεση του ως άνω φακέλου στην υπηρεσία πρωτοκόλλου της αναθέτουσας αρχής, είτε με την αποστολή του ταχυδρομικώς, επί αποδείξει. Το βάρος απόδειξης της έγκαιρης προσκόμισης το φέρει ο οικονομικός φορέας. Το εμπρόθεσμο αποδεικνύεται με την επίκληση του αριθμού πρωτοκόλλου ή την προσκόμιση του σχετικού αποδεικτικού αποστολής κατά περίπτωση.

Στην περίπτωση που επιλεγεί η αποστολή του φακέλου της εγγύησης συμμετοχής ταχυδρομικώς, ο οικονομικός φορέας αναρτά, εφόσον δεν διαθέτει αριθμό έγκαιρης εισαγωγής του φακέλου του στο πρωτόκολλο της αναθέτουσας αρχής, το αργότερο έως την ημερομηνία και ώρα αποσφράγισης των προσφορών, μέσω της λειτουργικότητας «Επικοινωνία», το σχετικό αποδεικτικό στοιχείο προσκόμισης (αποδεικτικό κατάθεσης σε υπηρεσίες ταχυδρομείου- ταχυμεταφορών), προκειμένου να ενημερώσει την

αναθέτουσα αρχή περί της τήρησης της υποχρέωσής του σχετικά με την (εμπρόθεσμη) προσκόμιση της εγγύησης συμμετοχής του στον παρόντα διαγωνισμό.

Εφόσον τα στοιχεία της ηλεκτρονικής προσφοράς του οικονομικού φορέα δεν απαιτείται να υποβληθούν σε πρωτότυπη μορφή κατά τα ανωτέρω, τότε δεν υποβάλλεται φάκελος σε έντυπη μορφή.

2.4.3 Περιεχόμενα Φακέλου «Δικαιολογητικά Συμμετοχής- Τεχνική Προσφορά»

2.4.3.1 Δικαιολογητικά Συμμετοχής

Τα στοιχεία και δικαιολογητικά για τη συμμετοχή των συμμετεχόντων οικονομικών φορέων στη διαγωνιστική διαδικασία περιλαμβάνουν με ποινή αποκλεισμού τα ακόλουθα ***υπό α, β και γ*** στοιχεία:

α) **το Ευρωπαϊκό Ενιαίο Έγγραφο Σύμβασης (ΕΕΕΣ),** όπως προβλέπεται στις παρ. 1 και 3 του άρθρου 79 του ν. 4412/2016 και τη συνοδευτική υπεύθυνη δήλωση, με την οποία ο οικονομικός φορέας δύναται να διευκρινίζει τις πληροφορίες που παρέχει με το ΕΕΕΣ σύμφωνα με την παρ. 9 του ίδιου άρθρου.

Οι οικονομικοί φορείς συμπληρώνουν το σχετικό υπόδειγμα ΕΕΕΣ, το οποίο αποτελεί αναπόσπαστο μέρος της παρούσας Διακήρυξης ως Παράρτημα αυτής.

Η συμπλήρωσή του δύναται να πραγματοποιηθεί με χρήση του υποσυστήματος Promitheus ESPDint, προσβάσιμου μέσω της Διαδικτυακής Πύλης (https://espd.eprocurement.gov.gr/) του ΟΠΣ ΕΣΗΔΗΣ, ή άλλης σχετικής συμβατής πλατφόρμας υπηρεσιών διαχείρισης ηλεκτρονικών ΕΕΕΣ.

Οι Οικονομικοί Φορείς δύνανται για τον σκοπό αυτό να αξιοποιήσουν το αντίστοιχο ηλεκτρονικό αρχείο με μορφότυπο XML που αποτελεί επικουρικό στοιχείο των εγγράφων της σύμβασης.

Σε κάθε περίπτωση οι οικονομικοί φορείς μπορούν να προσφεύγουν απευθείας στην ηλεκτρονική υπηρεσία του ΕΣΗΔΗΣ (**https://espd.eprocurement.gov.gr**) να δημιουργούν το ΕΕΕΣ, να συμπληρώνουν με ευθύνη τους όλα τα δεδομένα που αφορούν τη συγκεκριμένη διαδικασία σύναψης σύμβασης και αναφέρονται στην διακήρυξη και να συμπληρώνουν τις σχετικές απαντήσεις.

Το συμπληρωμένο από τον Οικονομικό Φορέα ΕΕΕΣ, καθώς και η τυχόν συνοδευτική αυτού υπεύθυνη δήλωση, υποβάλλονται σύμφωνα με την περίπτωση β’ η δ΄ της παραγράφου 2.4.2.5 της παρούσας σε μορφότυπο PDF .

Σημείωση: Τα παραπάνω (υποβολή ΕΕΕΣ) ισχύουν και στην περίπτωση τρίτων στις δυνατότητες των οποίων στηρίζεται ο συμμετέχων οικονομικός φορέας, υπεργολάβων στις δυνατότητες των οποίων στηρίζεται ο συμμετέχων οικονομικός φορέας, καθώς και για τους υπεργολάβους στις δυνατότητες των οποίων δεν στηρίζεται ο συμμετέχων οικονομικός φορέας εφόσον, στην τελευταία αυτή περίπτωση, το(α) τμήμα(τα) της σύμβασης, το(α) οποίο(α) ο ανάδοχος προτίθεται να αναθέσει υπό μορφή υπεργολαβίας σε τρίτους, υπερβαίνουν σωρευτικά το ποσοστό του τριάντα τοις εκατό (30%) της συνολικής αξίας της σύμβασης για το τμήμα που συμμετέχει κι εφόσον είναι γνωστοί κατά τη συγκεκριμένη χρονική στιγμή.

[Αναλυτικές οδηγίες και πληροφορίες για το θεσμικό πλαίσιο, τον τρόπο χρήσης και συμπλήρωσης ηλεκτρονικών ΕΕΕΣ και της χρήση του υποσυστήματος Promitheus ESPDint είναι αναρτημένες σε σχετική θεματική ενότητα στη Διαδικτυακή Πύλη (https://espd.eprocurement.gov.gr/)*) του ΟΠΣ ΕΣΗΔΗΣ.]*

β) την εγγύηση συμμετοχής, όπως προβλέπεται στο άρθρο 302 του ν.4412/2016 και τις παραγράφους 2.1.5 και 2.2.2 αντίστοιχα της παρούσας Διακήρυξης.

γ) την υπεύθυνη δήλωση του ν.1599/86 στην οποία δηλώνεται ότι δεν συντρέχουν οι καταστάσεις ρωσικής εμπλοκής που περιγράφονται στην παράγραφο 2.2.3.5α (το περιεχόμενο της Υπεύθυνης Δήλωσης θα είναι σύμφωνο με όσα ορίζονται στο Παράρτημα IV της παρούσας Διακήρυξης).

Οι ενώσεις οικονομικών φορέων που υποβάλλουν κοινή προσφορά, υποβάλλουν τα ανωτέρω έγγραφα για κάθε οικονομικό φορέα που συμμετέχει στην ένωση πλην της εγγύησης συμμετοχής.

2.4.3.2 Τεχνική Προσφορά

Η τεχνική προσφορά καλύπτει όλες τις απαιτήσεις και τις προδιαγραφές που έχουν τεθεί από την αναθέτουσα αρχή στο Παράρτημα Ι της Διακήρυξης περιγράφοντας ακριβώς πώς οι συγκεκριμένες απαιτήσεις και προδιαγραφές πληρούνται. Περιλαμβάνει ιδίως τα έγγραφα και δικαιολογητικά, βάσει των

οποίων θα αξιολογηθεί η καταλληλότητα των προσφερόμενων υπηρεσιών, με βάση το κριτήριο ανάθεσης, σύμφωνα με τα αναλυτικώς αναφερόμενα στο ως άνω Παράρτημα·.

Καθώς, οι τεχνικές προδιαγραφές δεν μπορούν να αποτυπωθούν στο σύνολό τους στις ειδικές ηλεκτρονικές φόρμες του συστήματος, εκτός από την Τεχνική Προσφορά που παράγεται από το σύστημα, οι συμμετέχοντες θα πρέπει, **επί ποινή αποκλεισμού**, να υποβάλλουν και Τεχνική Προσφορά (ως επισυναπτόμενο ηλεκτρονικό αρχείο σε μορφότυπο pdf), η οποία πρέπει να συνταχθεί από τους ίδιους με τρόπο που να αποδεικνύεται η πλήρωση των απαιτήσεων βάσει της … μελέτης της υπηρεσίας, που αποτελεί αναπόσπαστο μέρος της παρούσας, προκειμένου να είναι άμεσα αξιολογήσιμη.

Οι οικονομικοί φορείς αναφέρουν ***σε ξεχωριστή Υπεύθυνη Δήλωση*** το τμήμα της σύμβασης που προτίθενται να αναθέσουν υπό μορφή υπεργολαβίας σε τρίτους, καθώς και τους υπεργολάβους που προτείνουν

2.4.4 Περιεχόμενα Φακέλου «Οικονομική Προσφορά» / Τρόπος σύνταξης και υποβολής οικονομικών προσφορών

Η Οικονομική Προσφορά συντάσσεται με βάση το αναγραφόμενο στην παρούσα κριτήριο ανάθεσης δηλαδή την πλέον συμφέρουσα από οικονομική άποψη προσφορά βάσει τιμής ορίζεται σύμφωνα με τα οριζόμενα στο Παράρτημα Ι της διακήρυξης.

Η τιμή της παρεχόμενης υπηρεσίας δίνεται σε ευρώ ανά μονάδα.

Ο προσφέρων εκτός από την Οικονομική Προσφορά που παράγεται από το σύστημα, θα επισυνάψει στον (υπο) φάκελο "οικονομική προσφορά" και την οικονομική προσφορά του που θα συντάξει σύμφωνα με το υπόδειγμα που υπάρχει στο ΠΑΡΑΡΤΗΜΑ ΙΙΙ της παρούσας διακήρυξης, με μορφότυπο .pdf αρχείου ηλεκτρονικά υπογεγραμμένο.

Στην τιμή περιλαμβάνονται οι υπέρ τρίτων κρατήσεις, καθώς και κάθε άλλη επιβάρυνση, σύμφωνα με την κείμενη νομοθεσία, μη συμπεριλαμβανομένου Φ.Π.Α., για την παροχή των υπηρεσιών στον τόπο και με τον τρόπο που προβλέπεται στα έγγραφα της σύμβασης

Οι προσφερόμενες τιμές είναι σταθερές καθ' όλη τη διάρκεια της σύμβασης και δεν αναπροσαρμόζονται

Ως απαράδεκτες θα απορρίπτονται προσφορές στις οποίες:

α) δεν δίνεται τιμή σε ΕΥΡΩ ή καθορίζεται σχέση ΕΥΡΩ προς ξένο νόμισμα,

β) δεν προκύπτει με σαφήνεια η προσφερόμενη τιμή, με την επιφύλαξη του άρθρου 310 του ν. 4412/2016

γ) η τιμή υπερβαίνει τον προϋπολογισμό της σύμβασης που καθορίζεται και τεκμηριώνεται από την αναθέτουσα αρχή στο Παράρτημα Ι της παρούσας διακήρυξης.

2.4.5 Χρόνος ισχύος των προσφορών

Οι υποβαλλόμενες προσφορές ισχύουν και δεσμεύουν τους οικονομικούς φορείς για διάστημα δώδεκα (12) μηνών από την επομένη της καταληκτικής ημερομηνίας υποβολής προσφορών

Προσφορά η οποία ορίζει χρόνο ισχύος μικρότερο από τον ανωτέρω προβλεπόμενο απορρίπτεται.

Η ισχύς της προσφοράς μπορεί να παρατείνεται εγγράφως, εφόσον τούτο ζητηθεί από την αναθέτουσα αρχή, πριν από τη λήξη της, με αντίστοιχη παράταση της εγγυητικής επιστολής συμμετοχής σύμφωνα με τα οριζόμενα στο άρθρο 302 παρ. 1 α΄ του ν. 4412/2016 και την παράγραφο 2.2.2. της παρούσας, κατ' ανώτατο όριο για χρονικό διάστημα ίσο με την προβλεπόμενη ως άνω αρχική διάρκεια. Σε περίπτωση αιτήματος της αναθέτουσας αρχής για παράταση της ισχύος της προσφοράς, οι προσφορές των οικονομικών φορέων, που αποδέχτηκαν την παράταση, πριν τη λήξη ισχύος των προσφορών τους, ισχύουν και τους δεσμεύουν για το επιπλέον αυτό χρονικό διάστημα.

Μετά τη λήξη και του παραπάνω ανώτατου χρονικού ορίου παράτασης ισχύος της προσφοράς, τα αποτελέσματα της διαδικασίας ανάθεσης ματαιώνονται, εκτός εάν η αναθέτουσα αρχή κρίνει, κατά περίπτωση, αιτιολογημένα, ότι η συνέχιση της διαδικασίας εξυπηρετεί το δημόσιο συμφέρον, οπότε οι οικονομικοί φορείς που συμμετέχουν στη διαδικασία μπορούν να επιλέξουν είτε να παρατείνουν τον χρόνο ισχύος της προσφοράς και της εγγύησης συμμετοχής τους, εφόσον τους ζητηθεί πριν την πάροδο του ανωτέρω ανώτατου ορίου παράτασης, είτε όχι. Στην τελευταία περίπτωση, η διαδικασία συνεχίζεται

με όσους παρέτειναν τον χρόνο ισχύος των προσφορών τους και αποκλείονται οι λοιποί οικονομικοί φορείς.

Σε περίπτωση που λήξει ο χρόνος ισχύος των προσφορών και δεν ζητηθεί παράταση, η αναθέτουσα αρχή δύναται με αιτιολογημένη απόφασή της, εφόσον η εκτέλεση της σύμβασης εξυπηρετεί το δημόσιο συμφέρον, να ζητήσει εκ των υστέρων από τους οικονομικούς φορείς που συμμετέχουν στη διαδικασία να παρατείνουν τον χρόνο ισχύος της προσφοράς τους.

2.4.6 Λόγοι απόρριψης προσφορών

Η αναθέτουσα αρχή με βάση τα αποτελέσματα του ελέγχου και της αξιολόγησης των προσφορών, απορρίπτει προσφορά:

α) η οποία, με την επιφύλαξη του άρθρου 310 του ν. 4412/2016 περί συμπλήρωσης, αποκλίνει από απαράβατους όρους περί σύνταξης και υποβολής της προσφοράς, ή δεν υποβάλλεται εμπρόθεσμα με τον τρόπο και με το περιεχόμενο που ορίζεται στην παρούσα και συγκεκριμένα στις παραγράφους 2.4.1 (Γενικοί όροι υποβολής προσφορών), 2.4.2. (Χρόνος και τρόπος υποβολής προσφορών), 2.4.3. (Περιεχόμενο φακέλων δικαιολογητικών συμμετοχής, τεχνικής προσφοράς, ειδικά ως προς τους όρους, οι οποίοι ρητώς έχουν καθοριστεί επί ποινή αποκλεισμού, στην παρούσα διακήρυξη), 2.4.4. (Περιεχόμενο φακέλου οικονομικής προσφοράς, τρόπος σύνταξης και υποβολής οικονομικών προσφορών, ειδικά ως προς τους όρους, οι οποίοι ρητώς έχουν καθοριστεί επί ποινή αποκλεισμού, στην παρούσα διακήρυξη), 2.4.5. (Χρόνος ισχύος προσφορών), 3.1. (Αποσφράγιση και αξιολόγηση προσφορών), 3.2 (Πρόσκληση υποβολής δικαιολογητικών προσωρινού αναδόχου) της παρούσας,

β) η οποία περιέχει ατελείς, ελλιπείς, ασαφείς ή λανθασμένες πληροφορίες ή τεκμηρίωση, συμπεριλαμβανομένων των πληροφοριών που περιέχονται στο ΕΕΕΣ, εφόσον αυτές δεν επιδέχονται συμπλήρωσης, διόρθωσης, αποσαφήνισης ή διευκρίνισης ή, εφόσον επιδέχονται, δεν έχουν αποκατασταθεί από τον προσφέροντα, εντός της προκαθορισμένης προθεσμίας, σύμφωνα το άρθρο 310 του ν. 4412/2016 και την παρ. 3.1.2.1 της παρούσας Διακήρυξης,

γ) για την οποία ο προσφέρων δεν παρέσχε τις απαιτούμενες εξηγήσεις, εντός της προκαθορισμένης προθεσμίας ή η εξήγηση δεν είναι αποδεκτή από την αναθέτουσα αρχή, σύμφωνα με την παρ. 3.1.2.1 της παρούσας και τα άρθρα 310 και 315 του ν. 4412/2016,

δ) η οποία είναι εναλλακτική προσφορά

ε) η οποία υποβάλλεται από έναν προσφέροντα που έχει υποβάλει δύο ή περισσότερες προσφορές

στ) η οποία είναι υπό αίρεση,

ζ) η οποία θέτει όρο αναπροσαρμογής,

η) για την οποία ο προσφέρων δεν παρέσχε, εντός αποκλειστικής προθεσμίας είκοσι (20) ημερών από την κοινοποίηση σε αυτόν σχετικής πρόσκλησης της αναθέτουσας αρχής, εξηγήσεις αναφορικά με την τιμή ή το κόστος που προτείνει σε αυτήν, στην περίπτωση που η προσφορά του φαίνεται ασυνήθιστα χαμηλή σε σχέση με τις υπηρεσίες, σύμφωνα με την παρ. 1 του άρθρου 313 του ν.4412/2016,

θ) εφόσον διαπιστωθεί ότι είναι ασυνήθιστα χαμηλή διότι δε συμμορφώνεται με τις ισχύουσες υποχρεώσεις της παρ. 2 του άρθρου 253 του ν.4412/2016,

ι) η οποία παρουσιάζει αποκλίσεις ως προς τους όρους και τις τεχνικές προδιαγραφές της σύμβασης που έχουν ρητώς καθοριστεί, επί ποινή αποκλεισμού, στην παρούσα διακήρυξη,

ια) η οποία παρουσιάζει ελλείψεις ως προς τα δικαιολογητικά που ζητούνται από τα έγγραφα της παρούσας Διακήρυξης, εφόσον αυτές δεν θεραπευτούν από τον προσφέροντα με την υποβολή ή τη συμπλήρωσή τους, εντός της προκαθορισμένης προθεσμίας, σύμφωνα με τα άρθρα 310 και 103 του ν.4412/2016,

ιβ) εάν από τα δικαιολογητικά του άρθρου 103 του ν. 4412/2016, που προσκομίζονται από τον προσωρινό ανάδοχο, δεν αποδεικνύεται η μη συνδρομή των λόγων αποκλεισμού της παραγράφου 2.2.3 της παρούσας ή η πλήρωση μιας ή περισσότερων από τις απαιτήσεις των κριτηρίων ποιοτικής επιλογής, σύμφωνα με τις παραγράφους 2.2.4. επ., περί κριτηρίων επιλογής,

ιγ) εάν κατά τον έλεγχο των ως άνω δικαιολογητικών του άρθρου 103 του ν.4412/2016, διαπιστωθεί ότι τα στοιχεία που δηλώθηκαν, σύμφωνα με το άρθρο 79 του ν. 4412/2016, είναι εκ προθέσεως απατηλά, ή ότι έχουν υποβληθεί πλαστά αποδεικτικά στοιχεία.

3. ΔΙΕΝΕΡΓΕΙΑ ΔΙΑΔΙΚΑΣΙΑΣ - ΑΞΙΟΛΟΓΗΣΗ ΠΡΟΣΦΟΡΩΝ

3.1 Αποσφράγιση και αξιολόγηση προσφορών

3.1.1 Ηλεκτρονική αποσφράγιση προσφορών

Το αρμόδιο όργανο της αναθέτουσας αρχής ήτοι η επιτροπή διενέργειας/επιτροπή αξιολόγησης, **εφεξής Επιτροπή Διαγωνισμού**, προβαίνει στην ηλεκτρονική αποσφράγιση των (υπο)φακέλων των προσφορών μέσω των πιστοποιημένων χρηστών του οργάνου στο Υποσύστημα, κατά τα οριζόμενα στο άρθρο 100 του ν. 4412/2016, ακολουθώντας τα εξής στάδια:

- Ηλεκτρονική Αποσφράγιση του (υπό)φακέλου «Δικαιολογητικά Συμμετοχής-Τεχνική Προσφορά» και του (υπό)φακέλου «Οικονομική Προσφορά», την **Τρίτη, 17/11/2026 και** ώρα **11:00.**

Στο στάδιο αυτό τα στοιχεία των προσφορών που αποσφραγίζονται είναι προσβάσιμα μόνο στα μέλη της Επιτροπής Διαγωνισμού και την αναθέτουσα αρχή (χειριστής του διαγωνισμού), ενώ δεν είναι προσβάσιμα από τους οικονομικούς φορείς που συμμετέχουν στη διαδικασία ανάθεσης σύμβασης..

3.1.2 Αξιολόγηση προσφορών

3.1.2.1 Μετά την κατά περίπτωση ηλεκτρονική αποσφράγιση των προσφορών η αναθέτουσα αρχή προβαίνει στην αξιολόγηση αυτών, μέσω των αρμόδιων πιστοποιημένων στο ΕΣΗΔΗΣ οργάνων της, εφαρμοζόμενων κατά τα λοιπά των κειμένων διατάξεων.

Η αναθέτουσα αρχή, τηρώντας τις αρχές της ίσης μεταχείρισης και της διαφάνειας, ζητεί από τους προσφέροντες οικονομικούς φορείς, όταν οι πληροφορίες ή η τεκμηρίωση που πρέπει να υποβάλλονται είναι ή εμφανίζονται ελλιπείς ή λανθασμένες, συμπεριλαμβανομένων εκείνων στο ΕΕΕΣ, ή όταν λείπουν συγκεκριμένα έγγραφα, να υποβάλλουν, να συμπληρώνουν, να αποσαφηνίζουν ή να ολοκληρώνουν τις σχετικές πληροφορίες ή τεκμηρίωση, εντός προθεσμίας όχι μικρότερης των δέκα (10) ημερών και όχι μεγαλύτερης των είκοσι (20) ημερών από την ημερομηνία κοινοποίησης σε αυτούς της σχετικής πρόσκλησης. Η συμπλήρωση ή η αποσαφήνιση ζητείται και γίνεται αποδεκτή υπό την προϋπόθεση ότι δεν τροποποιείται η προσφορά του οικονομικού φορέα και ότι αφορά σε στοιχεία ή δεδομένα, των οποίων είναι αντικειμενικά εξακριβώσιμος ο προγενέστερος χαρακτήρας σε σχέση με το πέρας της καταληκτικής προθεσμίας παραλαβής προσφορών. Τα ανωτέρω ισχύουν κατ΄ αναλογίαν και για τυχόν ελλείπουσες δηλώσεις, υπό την προϋπόθεση ότι βεβαιώνουν γεγονότα αντικειμενικώς εξακριβώσιμα.

Επισημαίνεται ότι οι διευκρινίσεις/ συμπληρώσεις, κατ΄ εφαρμογή της παρούσας παραγράφου, σύμφωνα με τα οριζόμενα στις διατάξεις του άρθρου 310 του ν.4412/2016, ζητούνται από την αρμόδια Επιτροπή Αξιολόγησης των Προσφορών (Επιτροπή Διαγωνισμού), μέσω της λειτουργικότητας «Επικοινωνία»:

- χωρίς τη σύνταξη διακριτού εγγράφου μέσω του πιστοποιημένου χρήστη της παρούσας ηλεκτρονικής διαδικασίας (χειριστή του διαγωνισμού), ο οποίος διαβιβάζει το αίτημα παροχής διευκρινίσεων / συμπληρώσεων στον συμμετέχοντα οικονομικό φορέα
  είτε
- με αποστολή διακριτού εγγράφου της Επιτροπής, μέσω του πιστοποιημένου χρήστη της παρούσας ηλεκτρονικής διαδικασίας (χειριστή του διαγωνισμού), ο οποίος διαβιβάζει το αίτημα παροχής διευκρινίσεων / συμπληρώσεων στον συμμετέχοντα οικονομικό φορέα.

Σημειώνεται ότι, όσο διαρκεί η διαδικασία αξιολόγησης των προσφορών και μέχρι την αποστολή των σχετικών πρακτικών της Επιτροπής στον χειριστή του διαγωνισμού, προς έκδοση των σχετικών αποφάσεων, οι διευκρινίσεις ζητούνται από την Επιτροπή και <u>δεν υπόκεινται σε προηγούμενη έγκριση του αποφαινομένου οργάνου.</u>

Σε κάθε περίπτωση, μετά την ολοκλήρωση της διαδικασίας αξιολόγησης, εκ μέρους της Επιτροπής και τη διαβίβαση των σχετικών πρακτικών προς το αποφαινόμενο όργανο, το τελευταίο, δύναται, κατά την κρίση του, να ζητεί διευκρινίσεις, από τους προσφέροντες, για στοιχεία των προσφορών, για τα οποία δεν ζητήθηκαν, είτε ακόμη και για στοιχεία, για τα οποια έχει ήδη γνωμοδοτήσει σχετικώς η Επιτροπή.

Το αποφαινόμενο όργανο διατηρεί το δικαίωμα να αναπέμψει στην Επιτροπή προς εξέταση και περαιτέρω διευκρινίσεις οποιοδήποτε ζήτημα, κατά την κρίση της, χρήζει διευκρινίσεων/ συμπληρώσεων.

Τα ανωτέρω ισχύουν και ως προς τα αιτήματα παροχής διευκρινίσεων-συμπληρώσεων, σε περιπτώσεις ασυνήθιστα χαμηλών προσφορών**, καθώς και στο στάδιο της υποβολής των δικαιολογητικών κατακύρωσης του προσωρινού αναδόχου].**

Ειδικότερα :

α) Η Επιτροπή Διαγωνισμού εξετάζει αρχικά την προσκόμιση της εγγύησης συμμετοχής, σύμφωνα με την παράγραφο 1 του άρθρου 302 του ν.4412/16.
Η επιτροπή συντάσσει πρακτικό στο οποίο εισηγείται την απόρριψη της προσφοράς ως απαράδεκτης:

σε περίπτωση παράλειψης υποβολής της εγγύησης συμμετοχής ηλεκτρονικής έκδοσης, μέχρι την καταληκτική ημερομηνία υποβολής προσφορών,

είτε
σε περίπτωση παράλειψης προσκόμισης του πρωτοτύπου της έντυπης εγγύησης συμμετοχής, μέχρι την ημερομηνία και ώρα αποσφράγισης.

Στη συνέχεια εκδίδεται από την αναθέτουσα αρχή απόφαση, με την οποία επικυρώνεται το ανωτέρω πρακτικό. Η απόφαση απόρριψης της προσφοράς του παρόντος εδαφίου εκδίδεται πριν από την έκδοση οποιασδήποτε άλλης απόφασης σχετικά με την αξιολόγηση των προσφορών της οικείας διαδικασίας ανάθεσης σύμβασης και κοινοποιείται σε όλους τους προσφέροντες, μέσω της λειτουργικότητας «Επικοινωνία» του ηλεκτρονικού διαγωνισμού στο ΕΣΗΔΗΣ.

Κατά της εν λόγω απόφασης χωρεί προδικαστική προσφυγή, σύμφωνα με τα οριζόμενα στην παράγραφο 3.4 της παρούσας.
Η αναθέτουσα αρχή επικοινωνεί παράλληλα με τους φορείς που φέρονται να έχουν εκδώσει τις εγγυητικές επιστολές, προκειμένου να διαπιστώσει την εγκυρότητά τους.

β) Μετά την έκδοση της ανωτέρω απόφασης *(σε περίπτωση λήψης της)* η Επιτροπή Διαγωνισμού προβαίνει αρχικά στον έλεγχο των δικαιολογητικών συμμετοχής και εν συνεχεία στην αξιολόγηση των τεχνικών προσφορών των συμμετεχόντων οικονομικών φορέων των οποίων τα δικαιολογητικά συμμετοχής έκρινε πλήρη. Η αξιολόγηση γίνεται σύμφωνα με τους όρους της παρούσας και η διαδικασία αξιολόγησης ολοκληρώνεται με την καταχώριση σε πρακτικό των προσφερόντων, των αποτελεσμάτων του ελέγχου και της αξιολόγησης των δικαιολογητικών συμμετοχής και των τεχνικών προσφορών.

γ) Στη συνέχεια, η Επιτροπή Διαγωνισμού προβαίνει στην αξιολόγηση των οικονομικών προσφορών των προσφερόντων, των οποίων τα δικαιολογητικά συμμετοχής και η τεχνική προσφορά κρίθηκαν αποδεκτά, συντάσσει πρακτικό στο οποίο καταχωρίζονται οι οικονομικές προσφορές κατά σειρά μειοδοσίας και εισηγείται αιτιολογημένα την αποδοχή ή απόρριψή τους, την κατάταξη των προσφορών και την ανάδειξη του προσωρινού αναδόχου.

Εάν οι προσφορές φαίνονται ασυνήθιστα χαμηλές σε σχέση με το αντικείμενο της σύμβασης, η αναθέτουσα αρχή απαιτεί από τους οικονομικούς φορείς, μέσω της λειτουργικότητας «Επικοινωνία» του ηλεκτρονικού διαγωνισμού στο ΕΣΗΔΗΣ, να εξηγήσουν την τιμή ή το κόστος που προτείνουν στην προσφορά τους, εντός αποκλειστικής προθεσμίας, κατά ανώτατο όριο είκοσι (20) ημερών από την κοινοποίηση της σχετικής πρόσκλησης. Στην περίπτωση αυτή εφαρμόζονται τα άρθρα 88 και 89 ν. 4412/2016. Εάν τα παρεχόμενα στοιχεία δεν εξηγούν κατά τρόπο ικανοποιητικό το χαμηλό επίπεδο της τιμής ή του κόστους που προτείνεται, η προσφορά απορρίπτεται ως μη κανονική.

Στην περίπτωση ισότιμων προσφορών η αναθέτουσα αρχή επιλέγει τον ανάδοχο με κλήρωση μεταξύ των οικονομικών φορέων που υπέβαλαν ισότιμες προσφορές. Η κλήρωση γίνεται ενώπιον της Επιτροπής του Διαγωνισμού και παρουσία των οικονομικών φορέων που υπέβαλαν τις ισότιμες προσφορές. *[Επισημαίνεται, ότι τα αποτελέσματα της κλήρωσης ενσωματώνονται ομοίως στην κατωτέρω ενιαία απόφαση]*

Στη συνέχεια, εφόσον το αποφαινόμενο όργανο της αναθέτουσας αρχής εγκρίνει τα ανωτέρω πρακτικά, εκδίδεται απόφαση για τα αποτελέσματα όλων των ως άνω σταδίων («Δικαιολογητικά Συμμετοχής»,

«Τεχνική Προσφορά» και «Οικονομική Προσφορά») και η αναθέτουσα αρχή προσκαλεί εγγράφως, μέσω της λειτουργικότητας «Επικοινωνία» του ηλεκτρονικού διαγωνισμού στο ΕΣΗΔΗΣ, τον πρώτο σε κατάταξη μειοδότη στον οποίον πρόκειται να γίνει η κατακύρωση («προσωρινός ανάδοχος») να υποβάλει τα δικαιολογητικά κατακύρωσης, σύμφωνα με όσα ορίζονται στο άρθρο 103 και την παράγραφο 3.2 της παρούσας, περί πρόσκλησης για υποβολή δικαιολογητικών.

Η απόφαση έγκρισης των πρακτικών δεν κοινοποιείται στους προσφέροντες, δεν αναρτάται στο ΚΗΜΔΗΣ και στη «ΔΙΑΥΓΕΙΑ» και ενσωματώνεται στην απόφαση κατακύρωσης.

3.2 Πρόσκληση υποβολής δικαιολογητικών προσωρινού αναδόχου - Δικαιολογητικά προσωρινού αναδόχου

Μετά την αξιολόγηση των προσφορών, η αναθέτουσα αρχή αποστέλλει μέσω του πιστοποιημένου χρήστη (χειριστή) σχετική ηλεκτρονική πρόσκληση στον προσφέροντα, στον οποίο πρόκειται να γίνει η κατακύρωση («προσωρινό ανάδοχο»), μέσω της λειτουργικότητας «Επικοινωνία» του ηλεκτρονικού διαγωνισμού στο ΕΣΗΔΗΣ και τον καλεί να υποβάλει, εντός προθεσμίας δέκα (10) ημερών από την κοινοποίηση της σχετικής έγγραφης ειδοποίησης σε αυτόν, τα αποδεικτικά έγγραφα νομιμοποίησης και τα πρωτότυπα ή αντίγραφα όλων των δικαιολογητικών που περιγράφονται στην παράγραφο 2.2.9.2. της παρούσας Διακήρυξης, ως αποδεικτικά στοιχεία για τη μη συνδρομή των λόγων αποκλεισμού της παραγράφου 2.2.3 της Διακήρυξης, καθώς και για την πλήρωση των κριτηρίων ποιοτικής επιλογής των παραγράφων 2.2.4 - 2.2.8 αυτής.

Το σύνολο των στοιχείων και δικαιολογητικών της ως άνω παραγράφου υποβάλλονται από τον προσωρινό ανάδοχο σε μορφή ηλεκτρονικών αρχείων με μορφότυπο PDF, σύμφωνα με τα ειδικώς οριζόμενα στην παράγραφο 2.4.2.5 της παρούσας, στον αντίστοιχο (υπο) φάκελο της ηλεκτρονικής περιοχής της απάντησής του, (υπο)φάκελος με την ένδειξη «Υποφάκελος Δικαιολογητικά Κατακύρωσης».

Το αργότερο έως την καταληκτική ημερομηνία ηλεκτρονικής υποβολής των δικαιολογητικών κατακύρωσης, προσκομίζονται, με ευθύνη του συμμετέχοντος οικονομικού φορέα, **σε έντυπη μορφή και σε κλειστό φάκελο**, στον οποίο αναγράφεται ο αποστολέας και ως παραλήπτης η αναθέτουσα αρχή, τα στοιχεία και δικαιολογητικά, τα οποία απαιτείται να προσκομιστούν σε έντυπη μορφή, σύμφωνα με τα προβλεπόμενα στην παράγραφο 2.4.2.5., ήτοι,τα αλλοδαπά δημόσια έντυπα έγγραφα που φέρουν την επισημείωση της Χάγης (Apostille), ή προξενική θεώρηση και δεν έχουν επικυρωθεί από δικηγόρο.

Εφόσον τα ηλεκτρονικά υποβληθέντα αποδεικτικά μέσα του οικονομικού φορέα **δεν απαιτείται να προσκομισθούν σε έντυπη μορφή (ως πρωτότυπα ή ακριβή αντίγραφα) κατά τα ανωτέρω**, **τότε δεν απαιτείται να υποβληθεί φάκελος σε έντυπη μορφή.**

Αν δεν προσκομισθούν τα παραπάνω δικαιολογητικά ή υπάρχουν ελλείψεις σε αυτά που υποβλήθηκαν, η αναθέτουσα αρχή μέσω του πιστοποιημένου χρήστη (χειριστή), καλεί τον προσωρινό ανάδοχο να υποβάλει τα ελλείποντα δικαιολογητικά ή να συμπληρώσει τα ήδη υποβληθέντα ή να παράσχει διευκρινίσεις κατά το άρθρο 102 του ν. 4412/2016, στον αντίστοιχο (υπο) φάκελο της ηλεκτρονικής περιοχής της απάντησής του, (υπο)φάκελος με την ένδειξη «Υποφάκελος συμπληρωματικών στοιχείων Δικαιολογητικά Κατακύρωσης» εντός δέκα (10) ημερών από την κοινοποίηση της σχετικής πρόσκλησης σε αυτόν.

Ο προσωρινός ανάδοχος δύναται να υποβάλει προς την αναθέτουσα αρχή, μέσω της λειτουργικότητας «Επικοινωνία» του ηλεκτρονικού διαγωνισμού στο ΕΣΗΔΗΣ, αίτημα για παράταση της ως άνω προθεσμίας, συνοδευόμενο από αποδεικτικά έγγραφα περί αίτησης χορήγησης δικαιολογητικών προσωρινού αναδόχου. Στην περίπτωση αυτή η αναθέτουσα αρχή κατόπιν συστημικών ενεργειών από τον πιστοποιημένο χρήστη (χειριστή) παρατείνει την προθεσμία υποβολής αυτών, για όσο χρόνο απαιτηθεί για τη χορήγησή τους από τις αρμόδιες δημόσιες αρχές. Ο προσωρινός ανάδοχος μπορεί να αξιοποιεί τη δυνατότητα αυτή τόσο εντός της αρχικής προθεσμίας για την υποβολή δικαιολογητικών, όσο και εντός της προθεσμίας για την προσκόμιση ελλειπόντων ή τη συμπλήρωση ήδη υποβληθέντων δικαιολογητικών, κατά την έννοια του άρθρου 102 του ν. 4412/2016, όπως προβλέπεται ανωτέρω.

Η παρούσα ρύθμιση εφαρμόζεται αναλόγως και όταν η αναθέτουσα αρχή ζητήσει την προσκόμιση των δικαιολογητικών κατά τη διαδικασία αξιολόγησης των προσφορών ή αιτήσεων συμμετοχής και πριν από

το στάδιο κατακύρωσης, κατ' εφαρμογή της διάταξης του πρώτου εδαφίου της παρ. 5 του άρθρου 79 του ν. 4412/2016, τηρουμένων των αρχών της ίσης μεταχείρισης και της διαφάνειας.

Απορρίπτεται η προσφορά του προσωρινού αναδόχου, καταπίπτει υπέρ της αναθέτουσας αρχής η εγγύηση συμμετοχής του και η κατακύρωση γίνεται στον προσφέροντα που υπέβαλε την αμέσως επόμενη πλέον συμφέρουσα από οικονομική άποψη προσφορά, τηρουμένης της ανωτέρω διαδικασίας, εάν:

i) κατά τον έλεγχο των παραπάνω δικαιολογητικών διαπιστωθεί ότι τα στοιχεία που δηλώθηκαν με το Ευρωπαϊκό Ενιαίο Έγγραφο Σύμβασης (ΕΕΕΣ) είναι εκ προθέσεως απατηλά, ή έχουν υποβληθεί πλαστά αποδεικτικά στοιχεία , ή

ii) δεν υποβληθούν στο προκαθορισμένο χρονικό διάστημα τα απαιτούμενα πρωτότυπα ή αντίγραφα των παραπάνω δικαιολογητικών, ή

iii) από τα δικαιολογητικά που προσκομίστηκαν νομίμως και εμπροθέσμως, δεν αποδεικνύεται η μη συνδρομή των λόγων αποκλεισμού σύμφωνα με την παράγραφο 2.2.3 (λόγοι αποκλεισμού) ή η πλήρωση μιας ή περισσότερων από τις απαιτήσεις των κριτηρίων ποιοτικής επιλογής, σύμφωνα με τις παραγράφους 2.2.4 έως 2.2.8 (κριτήρια ποιοτικής επιλογής) της παρούσας.

Σε περίπτωση έγκαιρης και προσήκουσας ενημέρωσης της αναθέτουσας αρχής για μεταβολές στις προϋποθέσεις, τις οποίες ο προσωρινός ανάδοχος είχε δηλώσει με το Ευρωπαϊκό Ενιαίο Έγγραφο Σύμβασης (ΕΕΕΣ) ότι πληροί, οι οποίες (μεταβολές) είτε επήλθαν, είτε έλαβε γνώση αυτών μετά τη δήλωση και μέχρι την ημέρα της σύναψης της σύμβασης (οψιγενείς μεταβολές), δεν καταπίπτει υπέρ της αναθέτουσας αρχής η εγγύηση συμμετοχής του.

Αν κανένας από τους προσφέροντες δεν υποβάλει αληθή ή ακριβή δήλωση **ή** δεν προσκομίσει ένα ή περισσότερα από τα απαιτούμενα έγγραφα και δικαιολογητικά **ή** δεν αποδείξει ότι:

α) δεν βρίσκεται σε μία από τις καταστάσεις της παραγράφου 2.2.3 της παρούσας Διακήρυξης και

β) πληροί τα σχετικά κριτήρια ποιοτικής επιλογής τα οποία έχουν καθοριστεί σύμφωνα με τις παραγράφους 2.2.4 -2.2.8 της παρούσας Διακήρυξης, *η διαδικασία ματαιώνεται.*

Η διαδικασία ελέγχου των παραπάνω δικαιολογητικών ολοκληρώνεται με τη σύνταξη πρακτικού από την Επιτροπή του Διαγωνισμού, στο οποίο αναγράφεται η τυχόν συμπλήρωση δικαιολογητικών σύμφωνα με όσα ορίζονται ανωτέρω (παράγραφος 3.1.2.1.) και τη διαβίβασή του στο αποφαινόμενο όργανο της αναθέτουσας αρχής για τη λήψη απόφασης είτε για την κατακύρωση της σύμβασης είτε για τη ματαίωση της διαδικασίας.

3.3 Κατακύρωση - σύναψη σύμβασης

3.3.1. Τα αποτελέσματα του ελέγχου των παραπάνω δικαιολογητικών κατακύρωσης και το πρακτικό της Επιτροπής Διαγωνισμού (εισήγηση) επικυρώνονται με την απόφαση κατακύρωσης, στην οποία ενσωματώνεται η απόφαση έγκρισης των πρακτικών των περ. α & β της παρ. 2 του άρθρου 100 του ν. 4412/2016 (περί αξιολόγησης των δικαιολογητικών συμμετοχής, της τεχνικής και της οικονομικής προσφοράς).

Η αναθέτουσα αρχή κοινοποιεί, μέσω της λειτουργικότητας «Επικοινωνία» του διαγωνισμού στο ΕΣΗΔΗΣ σε όλους τους οικονομικούς φορείς που έλαβαν μέρος στη διαδικασία ανάθεσης, εκτός από όσους αποκλείστηκαν οριστικά δυνάμει της παρ. 1 του άρθρου 72 του ν. 4412/2016, **την απόφαση κατακύρωσης, στην οποία αναφέρονται υποχρεωτικά οι προθεσμίες για την αναστολή της σύναψης σύμβασης, σύμφωνα με τα άρθρα 360 έως 372 του ν. 4412/2016**, μαζί με αντίγραφο όλων των πρακτικών της διαδικασίας ελέγχου και αξιολόγησης των προσφορών. Μετά την έκδοση και κοινοποίηση της απόφασης κατακύρωσης οι προσφέροντες λαμβάνουν γνώση των λοιπών συμμετεχόντων στη διαδικασία και των στοιχείων που υποβλήθηκαν από αυτούς, με ενέργειες της αναθέτουσας αρχής.

Κατά της απόφασης κατακύρωσης χωρεί προδικαστική προσφυγή ενώπιον της Ε.Α.ΔΗ.ΣΥ., σύμφωνα με την παράγραφο 3.4 της παρούσας. Δεν επιτρέπεται η άσκηση άλλης διοικητικής προσφυγής κατά της ανωτέρω απόφασης.

3.3.2. Η απόφαση κατακύρωσης καθίσταται οριστική, **εφόσον συντρέξουν οι ακόλουθες προϋποθέσεις σωρευτικά:**

α) κοινοποιηθεί η απόφαση κατακύρωσης σε όλους τους οικονομικούς φορείς που δεν έχουν αποκλειστεί οριστικά,
β) παρέλθει άπρακτη η προθεσμία άσκησης προδικαστικής προσφυγής ή σε περίπτωση άσκησης, παρέλθει άπρακτη η προθεσμία άσκησης αίτησης αναστολής και ακύρωσης κατά της απόφασης της Ε.Α.ΔΗ.ΣΥ και σε περίπτωση άσκησης αίτησης αναστολής και ακύρωσης κατά της απόφασης της Ε.Α.ΔΗ.ΣΥ., εκδοθεί απόφαση επί της αίτησης, με την επιφύλαξη της χορήγησης προσωρινής διαταγής, σύμφωνα με όσα ορίζονται στο άρθρο 372 του ν. 4412/2016,
γ) ολοκληρωθεί επιτυχώς ο προσυμβατικός έλεγχος από το Ελεγκτικό Συνέδριο, σύμφωνα με τα άρθρα 324 έως 327 του ν. 4700/2020, εφόσον απαιτείται,
και
δ) *(μόνο στην περίπτωση της άσκησης προδικαστικής προσφυγής κατά της απόφασης κατακύρωσης)* ο προσωρινός ανάδοχος υποβάλει, έπειτα από σχετική πρόσκληση, υπεύθυνη δήλωση του ν. 1599/86, που υπογράφεται σύμφωνα με όσα ορίζονται στο άρθρο 79Α του ν. 4412/2016, *στην οποία δηλώνει ότι δεν έχουν επέλθει στο πρόσωπό του οψιγενείς μεταβολές κατά την έννοια του άρθρου 104 του ν. 4412/2016.*
Η υπεύθυνη δήλωση ελέγχεται από την αναθέτουσα αρχή και μνημονεύεται στο συμφωνητικό. Εφόσον δηλωθούν οψιγενείς μεταβολές, η δήλωση ελέγχεται από την Επιτροπή Διαγωνισμού, η οποία εισηγείται προς το αρμόδιο αποφαινόμενο όργανο.

Μετά την οριστικοποίηση της απόφασης κατακύρωσης η αναθέτουσα αρχή προσκαλεί τον ανάδοχο, μέσω της λειτουργικότητας «Επικοινωνία» του ηλεκτρονικού διαγωνισμού στο ΕΣΗΔΗΣ, να προσέλθει για υπογραφή του συμφωνητικού, θέτοντάς του προθεσμία δεκαπέντε (15) ημερών από την κοινοποίηση της σχετικής ειδικής πρόσκλησης.

Η σύμβαση θεωρείται συναφθείσα με την κοινοποίηση της πρόσκλησης του προηγούμενου εδαφίου στον ανάδοχο.

Στην περίπτωση που ο ανάδοχος δεν προσέλθει να υπογράψει το ως άνω συμφωνητικό μέσα στην ταχθείσα προθεσμία, με την επιφύλαξη αντικειμενικών λόγων ανωτέρας βίας, κηρύσσεται έκπτωτος, καταπίπτει υπέρ της αναθέτουσας αρχής η εγγύηση συμμετοχής του και ακολουθείται η ίδια, ως άνω διαδικασία, για τον προσφέροντα που υπέβαλε την αμέσως επόμενη πλέον συμφέρουσα από οικονομική άποψη προσφορά. Αν κανένας από τους προσφέροντες δεν προσέλθει για την υπογραφή του συμφωνητικού, η διαδικασία ανάθεσης ματαιώνεται σύμφωνα με την παράγραφο 3.5 της παρούσας Διακήρυξης. Στην περίπτωση αυτή η αναθέτουσα αρχή, πέραν της κατάπτωσης της εγγύησης συμμετοχής, μπορεί να ζητήσει αποζημίωση, ιδίως δυνάμει των άρθρων 197 και 198 του ΑΚ.

Εάν η αναθέτουσα αρχή δεν απευθύνει την ειδική πρόσκληση για την υπογραφή του συμφωνητικού εντός χρονικού διαστήματος εξήντα (60) ημερών από την οριστικοποίηση της απόφασης κατακύρωσης, με την επιφύλαξη της ύπαρξης επιτακτικού λόγου δημοσίου συμφέροντος ή αντικειμενικών λόγων ανωτέρας βίας, ο ανάδοχος δικαιούται να απέχει από την υπογραφή του συμφωνητικού, χωρίς να εκπέσει η εγγύηση συμμετοχής του, καθώς και να ζητήσει αποζημίωση, ιδίως δυνάμει των άρθρων 197 και 198 του ΑΚ.

3.4 Προδικαστικές Προσφυγές - Προσωρινή και Οριστική Δικαστική Προστασία

Α. Κάθε ενδιαφερόμενος, ο οποίος έχει ή είχε συμφέρον να του ανατεθεί η συγκεκριμένη δημόσια σύμβαση και έχει υποστεί ή ενδέχεται να υποστεί ζημία από εκτελεστή πράξη ή παράλειψη της αναθέτουσας αρχής κατά παράβαση της ενωσιακής ή εσωτερικής νομοθεσίας στον τομέα των δημοσίων συμβάσεων, έχει δικαίωμα να προσφύγει στην Ενιαία Αρχή Δημοσίων Συμβάσεων (Ε.Α.ΔΗ.ΣΥ.), σύμφωνα με τα ειδικότερα οριζόμενα στα άρθρα 346 και επόμενα του ν. 4412/2016 και του π.δ. 39/2017, στρεφόμενος με προδικαστική προσφυγή, κατά πράξης ή παράλειψης της αναθέτουσας αρχής, προσδιορίζοντας ειδικώς τις νομικές και πραγματικές αιτιάσεις που δικαιολογούν το αίτημά του .

Σε περίπτωση προσφυγής κατά πράξης της αναθέτουσας αρχής, η προθεσμία για την άσκηση της προδικαστικής προσφυγής είναι :

(α) δέκα (10) ημέρες από την κοινοποίηση της προσβαλλόμενης πράξης στον ενδιαφερόμενο οικονομικό φορέα αν η πράξη κοινοποιήθηκε με ηλεκτρονικά μέσα ή

(β) δεκαπέντε (15) ημέρες από την κοινοποίηση της προσβαλλόμενης πράξης σε αυτόν αν χρησιμοποιήθηκαν άλλα μέσα επικοινωνίας, ή

(γ) δέκα (10) ημέρες από την πλήρη, πραγματική ή τεκμαιρόμενη, γνώση της πράξης που βλάπτει τα συμφέροντα του ενδιαφερόμενου οικονομικού φορέα.

Σε περίπτωση προσφυγής κατά διακήρυξης διαγωνισμού η προθεσμία για την άσκηση της προδικαστικής προσφυγής ορίζεται σε ως και δεκαπέντε (15) ημέρες από τη δημοσίευσή της στο ΚΗΜΔΗΣ. Η ως άνω προθεσμία ισχύει και για κάθε τροποποίηση της διακήρυξης διαγωνισμού.

Σε περίπτωση παράλειψης, η προθεσμία για την άσκηση της προδικαστικής προσφυγής είναι δεκαπέντε (15) ημέρες από την επομένη της συντέλεσης της προσβαλλόμενης παράλειψης .

Οι προθεσμίες ως προς την υποβολή των προδικαστικών προσφυγών και των παρεμβάσεων αρχίζουν την επομένη της ημέρας της προαναφερθείσας κατά περίπτωση κοινοποίησης ή γνώσης ή δημοσίευσης και λήγουν όταν περάσει ολόκληρη η τελευταία ημέρα και ώρα 23:59:59 και, αν αυτή είναι εξαιρετέα ή Σάββατο, όταν περάσει ολόκληρη η επόμενη εργάσιμη ημέρα και ώρα 23:59:59.

Σε περίπτωση τεχνικής αδυναμίας λειτουργίας του ΕΣΗΔΗΣ, η οποία ανακοινώνεται και πιστοποιείται εκ των προτέρων, για τις δημόσιες συμβάσεις προμηθειών και υπηρεσιών από τη Διεύθυνση Διαχείρισης, Ανάπτυξης και Υποστήριξης του ΕΣΗΔΗΣ του Υπουργείου Ψηφιακής Διακυβέρνησης αναστέλλονται για το αντίστοιχο διάστημα οι σχετικές προθεσμίες.

Σε περίπτωση αιφνίδιας τεχνικής αδυναμίας του ΕΣΗΔΗΣ, η προηγούμενη παράγραφος δεν εφαρμόζεται και η προσφυγή κατατίθεται στην Ε.Α.ΔΗ.ΣΥ. με μήνυμα ηλεκτρονικού ταχυδρομείου, η δε τεχνική αδυναμία πιστοποιείται σύμφωνα με τη διαδικασία της προηγούμενης παραγράφου, εκ των υστέρων.

Η προδικαστική προσφυγή συντάσσεται υποχρεωτικά με τη χρήση του τυποποιημένου εντύπου του Παραρτήματος Ι του π.δ/τος 39/2017 και κατατίθεται ηλεκτρονικά μέσω της λειτουργικότητας «Επικοινωνία» της ηλεκτρονικής διαδικασίας στο ΕΣΗΔΗΣ, επιλέγοντας την ένδειξη «Προδικαστική Προσφυγή» σύμφωνα με το άρθρο 18 της Κ.Υ.Α. Προμήθειες και Υπηρεσίες, σε μορφή ηλεκτρονικού αρχείου με μορφότυπο PDF και σύμφωνα με την περίπτωση β’ ή δ΄ της παραγράφου 2.4.2.5 της παρούσας Με τον ίδιο τρόπο κατατίθενται και τυχόν παρεμβάσεις και υπομνήματα.

Η έκταση της προσφυγής δεν υπερβαίνει το όριο των είκοσι πέντε (25) σελίδων. Υπέρβαση του ορίου των σελίδων δικαιολογείται μόνο σε εξαιρετικές περιστάσεις, όπως ιδίως, αν με την προσφυγή αμφισβητείται η πλήρωση πλήθους τεχνικών προδιαγραφών. Το Κλιμάκιο εξέτασης της προσφυγής μπορεί να ζητήσει, με πράξη του Προέδρου του, τον περιορισμό της αδικαιολόγητης έκτασής της. Αν ο προσφεύγων δεν συμμορφωθεί με την πράξη του προηγούμενου εδαφίου, καταβάλλει παράβολο ίσο προς το διπλάσιο του παραβόλου που προβλέπεται για την άσκηση της προσφυγής.

Για το παραδεκτό της άσκησης της προδικαστικής προσφυγής κατατίθεται παράβολο από τον προσφεύγοντα υπέρ του Ελληνικού Δημοσίου, σύμφωνα με όσα ορίζονται στο άρθρο 363 του ν. 4412/2016. Η επιστροφή του παραβόλου στον προσφεύγοντα γίνεται:

α) σε περίπτωση ολικής ή μερικής αποδοχής της προσφυγής του,

β) όταν η αναθέτουσα αρχή ανακαλεί την προσβαλλόμενη πράξη ή προβαίνει στην οφειλόμενη ενέργεια πριν από την έκδοση της απόφασης της Ε.Α.ΔΗ.ΣΥ επί της προσφυγής,

γ) σε περίπτωση παραίτησης του προσφεύγοντος από την προσφυγή του έως και δέκα (10) ημέρες από την κατάθεση της προσφυγής.

Η προθεσμία για την άσκηση της προδικαστικής προσφυγής και η άσκησή της κωλύουν τη σύναψη της σύμβασης επί ποινή ακυρότητας, η οποία διαπιστώνεται με απόφαση του οικείου κλιμακίου της Ε.Α.ΔΗ.ΣΥ. μετά από άσκηση προδικαστικής προσφυγής, σύμφωνα με τα άρθρα 368-371 του ν. 4412/2016 και του άρθρου 20 του π.δ. 39/2017, εκτός εάν η Ε.Α.ΔΗ.ΣΥ, κατά τη διαδικασία χορήγησης προσωρινών μέτρων, σύμφωνα με το άρθρο 366 του ν. 4412/2016, αποφανθεί διαφορετικά. Κατά τα λοιπά η άσκηση της προδικαστικής προσφυγής δεν κωλύει την πρόοδο της διαγωνιστικής διαδικασίας, με την επιφύλαξη του άρθρου 366 του ν. 4412/2016.

Η προηγούμενη παράγραφος δεν εφαρμόζεται στην περίπτωση που, κατά τη διαδικασία σύναψης της παρούσας σύμβασης, υποβληθεί μόνο μία (1) προσφορά.

Μετά την, κατά τα ως άνω, ηλεκτρονική κατάθεση της προδικαστικής προσφυγής η αναθέτουσα αρχή, μέσω της λειτουργικότητας «Επικοινωνία» του ηλεκτρονικού διαγωνισμού στο ΕΣΗΔΗΣ:

α) Κοινοποιεί την προσφυγή το αργότερο έως την επόμενη εργάσιμη ημέρα από την κατάθεσή της σε κάθε ενδιαφερόμενο τρίτο, ο οποίος μπορεί να θίγεται από την αποδοχή της προσφυγής, προκειμένου να ασκήσει το, προβλεπόμενο από τα άρθρα 362 παρ. 3 του ν.4412/16 και άρθρο 7 του π.δ. 39/2017, δικαίωμα παρέμβασής του στη διαδικασία εξέτασης της προσφυγής, για τη διατήρηση της ισχύος της προσβαλλόμενης πράξης, προσκομίζοντας όλα τα κρίσιμα έγγραφα που έχει στη διάθεσή του.

β) Διαβιβάζει στην Ε.Α.ΔΗ.ΣΥ., το αργότερο εντός δεκαπέντε (15) ημερών από την ημέρα κατάθεσης, τον πλήρη φάκελο της υπόθεσης, τα αποδεικτικά κοινοποίησης στους ενδιαφερόμενους τρίτους αλλά και την Έκθεση Απόψεών της επί της προσφυγής. Στην Έκθεση Απόψεων η αναθέτουσα αρχή μπορεί να παραθέσει αρχική ή συμπληρωματική αιτιολογία για την υποστήριξη της προσβαλλόμενης με την προδικαστική προσφυγή πράξης.

γ) Κοινοποιεί σε όλα τα μέρη την Έκθεση Απόψεων, τις Παρεμβάσεις και τα σχετικά έγγραφα που τυχόν τη συνοδεύουν, το αργότερο έως την επόμενη εργάσιμη ημέρα από την κατάθεσή τους.

δ)Συμπληρωματικά υπομνήματα κατατίθενται από οποιοδήποτε από τα μέρη μέσω της λειτουργικότητας «Επικοινωνία» της ηλεκτρονικής διαδικασίας στο ΕΣΗΔΗΣ, το αργότερο εντός πέντε (5) ημερών από την κοινοποίηση των απόψεων της αναθέτουσας αρχής.

Το Κλιμάκιο της Ε.Α.ΔΗ.ΣΥ., ενώπιον του οποίου εκκρεμεί η εξέταση της προσφυγής, ύστερα από αίτημα του προσφεύγοντος που περιλαμβάνεται στην προσφυγή ή και αυτεπαγγέλτως και μετά από κλήση της αναθέτουσας αρχής προ τριών (3) ημερών τουλάχιστον, εκδίδει συνοπτικά αιτιολογημένη απόφαση αναστολής εκτέλεσης της προσβαλλόμενης πράξης, μόνον εφόσον συντρέχουν εξαιρετικά επείγουσες περιστάσεις. Με την απόφαση αναστολής η Ε.Α.ΔΗ.ΣΥ. μπορεί να ορίσει και τα κατάλληλα μέτρα, έως ότου αποφανθεί για την προσφυγή και, πάντως, εντός της αποκλειστικής προθεσμίας που ορίζεται στην παρ. 1 του άρθρου 367 του ν. 4412/2016 για την έκδοση της απόφασής της . Με την απόφαση αυτή της Ε.Α.ΔΗ.ΣΥ. μπορεί να διατάσσεται και η άρση της απαγόρευσης σύναψης της σύμβασης. Λόγο άρσης της απαγόρευσης αυτής συνιστά ιδίως το προδήλως απαράδεκτο ή το προδήλως αβάσιμο της προδικαστικής προσφυγής, περί του οποίου αρκεί απλή μνεία.

Η άσκηση της προδικαστικής προσφυγής αποτελεί προϋπόθεση για την άσκηση των ένδικων βοηθημάτων της αίτησης αναστολής και ακύρωσης του άρθρου 372 του ν. 4412/2016 κατά των εκτελεστών πράξεων ή παραλείψεων της αναθέτουσας αρχής .

Β. Όποιος έχει έννομο συμφέρον μπορεί να ζητήσει, με το ίδιο δικόγραφο εφαρμοζόμενων αναλογικά των διατάξεων του π.δ. 18/1989, την αναστολή εκτέλεσης της απόφασης της Ε.Α.ΔΗ.ΣΥ. και την ακύρωσή της ενώπιον του αρμόδιου Διοικητικού Εφετείου της έδρας της αναθέτουσας αρχής. Το αυτό ισχύει και σε περίπτωση σιωπηρής απόρριψης της προδικαστικής προσφυγής από την Ε.Α.ΔΗ.ΣΥ. Δικαίωμα άσκησης του ως άνω ένδικου βοηθήματος έχει και η αναθέτουσα αρχή, αν η Ε.Α.ΔΗ.ΣΥ. κάνει δεκτή την προδικαστική προσφυγή, αλλά και αυτός του οποίου έχει γίνει εν μέρει δεκτή η προδικαστική προσφυγή.

Με την απόφαση της Ε.Α.ΔΗ.ΣΥ. λογίζονται ως συμπροσβαλλόμενες και όλες οι συναφείς προς την ανωτέρω απόφαση πράξεις ή παραλείψεις της αναθέτουσας αρχής, εφόσον έχουν εκδοθεί ή συντελεστεί αντιστοίχως έως τη συζήτηση της ως άνω αίτησης στο Δικαστήριο.

Η αίτηση αναστολής και ακύρωσης περιλαμβάνει μόνο αιτιάσεις που είχαν προταθεί με την προδικαστική προσφυγή ή αφορούν στη διαδικασία ενώπιον της Ε.Α.ΔΗ.ΣΥ. ή το περιεχόμενο των αποφάσεών της. Η αναθέτουσα αρχή, εφόσον ασκήσει την αίτηση της παρ. 1 του άρθρου 372 του ν. 4412/2016, μπορεί να προβάλει και οψιγενείς ισχυρισμούς αναφορικά με τους επιτακτικούς λόγους δημοσίου συμφέροντος, οι οποίοι καθιστούν αναγκαία την άμεση ανάθεση της σύμβασης.

Η ως άνω αίτηση κατατίθεται στο αρμόδιο δικαστήριο μέσα σε προθεσμία δέκα (10) ημερών από την κοινοποίηση ή την πλήρη γνώση της απόφασης της Ε.Α.ΔΗ.ΣΥ. ή από την παρέλευση της προθεσμίας για την έκδοση της απόφασης επί της προδικαστικής προσφυγής, ενώ η δικάσιμος για την εκδίκαση της αίτησης ακύρωσης δεν πρέπει να απέχει πέραν των εξήντα (60) ημερών από την κατάθεση του δικογράφου.

Αντίγραφο της αίτησης με κλήση κοινοποιείται με τη φροντίδα του αιτούντος προς την Ε.Α.ΔΗ.ΣΥ., την αναθέτουσα αρχή, αν δεν έχει ασκήσει αυτή την αίτηση, για να προσκομίσει τον φάκελο της υπόθεσης και τις απόψεις της, καθώς και προς κάθε τρίτο ενδιαφερόμενο, την κλήτευση του οποίου διατάσσει με πράξη του ο Πρόεδρος ή ο προεδρεύων του αρμόδιου Δικαστηρίου ή Τμήματος έως την επόμενη ημέρα από την

κατάθεση της αίτησης. Σε περίπτωση άσκησης της αίτησης από την αναθέτουσα αρχή, αυτή διαβιβάζει στο αρμόδιο δικαστήριο τον φάκελο, η δε αιτιολογία της προσβαλλόμενης απόφασης της Ε.Α.ΔΗ.ΣΥ. επέχει θέση απόψεων αυτής επί των λόγων ακύρωσης, οι οποίες μπορούν να συμπληρωθούν με υπόμνημα.

Ο αιτών υποχρεούται, επί ποινή απαραδέκτου του ενδίκου βοηθήματος, να προβεί στις παραπάνω κοινοποιήσεις εντός αποκλειστικής προθεσμίας δύο (2) ημερών από την έκδοση και την παραλαβή της ως άνω πράξης του Δικαστηρίου. Εντός αποκλειστικής προθεσμίας δέκα (10) ημερών από την ως άνω κοινοποίηση της αίτησης κατατίθεται η παρέμβαση και διαβιβάζονται ο φάκελος και οι απόψεις της αναθέτουσας αρχής. Εντός της ίδιας προθεσμίας κατατίθενται στο Δικαστήριο και τα στοιχεία που υποστηρίζουν τους ισχυρισμούς των διαδίκων.

Επιπρόσθετα, η παρέμβαση κοινοποιείται με επιμέλεια του παρεμβαίνοντος στα λοιπά μέρη της δίκης εντός δύο (2) ημερών από την κατάθεσή της, αλλιώς λογίζεται ως απαράδεκτη. Το διατακτικό της δικαστικής απόφασης εκδίδεται εντός δεκαπέντε (15) ημερών από τη συζήτηση της αίτησης ή από την προθεσμία για την υποβολή υπομνημάτων.

Η προθεσμία για την άσκηση και η άσκηση της αίτησης ενώπιον του αρμόδιου δικαστηρίου κωλύουν τη σύναψη της σύμβασης μέχρι την έκδοση της οριστικής δικαστικής απόφασης, εκτός εάν με προσωρινή διαταγή το αρμόδιο δικαστήριο αποφανθεί διαφορετικά. Επίσης, η προθεσμία για την άσκηση και η άσκηση της αίτησης κωλύουν την πρόοδο της διαδικασίας ανάθεσης για χρονικό διάστημα δεκαπέντε (15) ημερών από την άσκηση της αίτησης, εκτός εάν με την προσωρινή διαταγή το αρμόδιο δικαστήριο αποφανθεί διαφορετικά. Για την άσκηση της αίτησης κατατίθεται παράβολο, σύμφωνα με τα ειδικότερα οριζόμενα στην παρ.5 του άρθρου 372 του ν. 4412/2016.

Αν ο ενδιαφερόμενος δεν αιτήθηκε ή αιτήθηκε ανεπιτυχώς την αναστολή και η σύμβαση υπογράφηκε και η εκτέλεσή της ολοκληρώθηκε πριν από τη συζήτηση της αίτησης, εφαρμόζεται αναλόγως η παρ. 2 του άρθρου 32 του π.δ. 18/1989.

Αν το Δικαστήριο ακυρώσει πράξη ή παράλειψη της αναθέτουσας αρχής μετά τη σύναψη της σύμβασης, το κύρος της τελευταίας δεν θίγεται, εκτός αν πριν από τη σύναψη αυτής είχε ανασταλεί η διαδικασία σύναψης της σύμβασης. Στην περίπτωση που η σύμβαση δεν είναι άκυρη, ο ενδιαφερόμενος δικαιούται να αξιώσει αποζημίωση, σύμφωνα με τα αναφερόμενα στο άρθρο 373 του ν. 4412/2016.

Με την επιφύλαξη των διατάξεων του ν. 4412/2016, για την εκδίκαση των διαφορών του παρόντος άρθρου εφαρμόζονται οι διατάξεις του π.δ. 18/1989.

Γ. Οι προθεσμίες των άρθρων 365, 366 και 367 του ν. 4412/2016 για την εξέταση των προδικαστικών προσφυγών και την έκδοση της απόφασης της Ε.Α.ΔΗ.ΣΥ. , **αναστέλλονται** κατά το διάστημα **από τις 5 μέχρι και τις 20 Αυγούστου.** Κατά το χρονικό διάστημα της αναστολής οι προδικαστικές προσφυγές, τα αιτήματα αναστολής της διαγωνιστικής διαδικασίας και τα αιτήματα λήψης προσωρινών μέτρων που αφορούν κατεπείγουσες περιπτώσεις διαγωνιστικών διαδικασιών για λόγους δημοσίου συμφέροντος ή διαγωνιστικές διαδικασίες που χρηματοδοτούνται, εν όλω ή εν μέρει, από το Ταμείο Ανάκαμψης και Ανθεκτικότητας, εξετάζονται από Κλιμάκια Διακοπών της Ε.Α.ΔΗ.ΣΥ. , τα οποία ορίζονται με απόφαση του Εκτελεστικού Συμβουλίου της εντός των προθεσμιών των άρθρων 365, 366 και 367 του ν. 4412/2016.

3.5 Ματαίωση Διαδικασίας

Η αναθέτουσα αρχή ματαιώνει ή δύναται να ματαιώσει εν όλω ή εν μέρει, αιτιολογημένα, τη διαδικασία ανάθεσης, για τους λόγους και υπό τους όρους του άρθρου 106 του ν. 4412/2016, μετά από γνώμη της αρμόδιας Επιτροπής του Διαγωνισμού. Επίσης, αν διαπιστωθούν σφάλματα ή παραλείψεις σε οποιοδήποτε στάδιο της διαδικασίας ανάθεσης, μπορεί, μετά από γνώμη της ως άνω Επιτροπής, να ακυρώσει μερικώς τη διαδικασία ή να αναμορφώσει ανάλογα το αποτέλεσμά της ή να αποφασίσει την επανάληψή της από το σημείο που εμφιλοχώρησε το σφάλμα ή η παράλειψη.

Ειδικότερα, η αναθέτουσα αρχή ματαιώνει τη διαδικασία σύναψης σύμβασης όταν αυτή αποβεί άγονη είτε λόγω μη υποβολής προσφοράς είτε λόγω απόρριψης όλων των προσφορών, καθώς και στην περίπτωση του δεύτερου εδαφίου της παρ. 6 του άρθρου 316 του ν.4412/16, περί κατακύρωσης και σύναψης σύμβασης.

Επίσης, μπορεί να ματαιώσει τη διαδικασία:

α) λόγω παράτυπης διεξαγωγής της διαδικασίας ανάθεσης, εκτός εάν μπορεί να θεραπεύσει το σφάλμα ή την παράλειψη σύμφωνα με την παρ. 3 του άρθρου 317 του ν.4412/16,

β) εάν οι οικονομικές και τεχνικές παράμετροι που σχετίζονται με τη διαδικασία ανάθεσης άλλαξαν ουσιωδώς και η εκτέλεση του συμβατικού αντικειμένου δεν ενδιαφέρει πλέον την αναθέτουσα αρχή ή τον φορέα για τον οποίο προορίζεται το υπό ανάθεση αντικείμενο,

γ) εάν λόγω ανωτέρας βίας, δεν είναι δυνατή η κανονική εκτέλεση της σύμβασης,

δ) εάν η επιλεγείσα προσφορά κριθεί ως μη συμφέρουσα από οικονομική άποψη,

ε) στην περίπτωση των παρ. 3 και 4 του άρθρου 97 του ν.4412/16, περί χρόνου ισχύος προσφορών,

στ) για άλλους επιτακτικούς λόγους δημοσίου συμφέροντος, όπως ιδίως, δημόσιας υγείας ή προστασίας του περιβάλλοντος.

4. ΟΡΟΙ ΕΚΤΕΛΕΣΗΣ ΤΗΣ ΣΥΜΒΑΣΗΣ

4.1 Εγγυήσεις (καλής εκτέλεσης)

4.1.1 Εγγύηση καλής εκτέλεσης

Για την υπογραφή της σύμβασης απαιτείται η παροχή εγγύησης καλής εκτέλεσης, σύμφωνα με την παρ.4 του άρθρου 302 του ν. 4412/2016, το ύψος της οποίας ανέρχεται **σε ποσοστό 4% επί της εκτιμώμενης αξίας της σύμβασης** χωρίς να συμπεριλαμβάνονται τα δικαιώματα προαίρεσης και κατατίθεται μέχρι και την υπογραφή του συμφωνητικού.

Η εγγύηση καλής εκτέλεσης, προκειμένου να γίνει αποδεκτή, πρέπει να περιλαμβάνει κατ' ελάχιστον τα αναφερόμενα στην παράγραφο 2.1.5. στοιχεία της παρούσας και επιπλέον τον τίτλο και τον αριθμό της σχετικής σύμβασης. Το περιεχόμενό των εγγυήσεων πρέπει να είναι σύμφωνο με τα οριζόμενα στην παρ.12 του άρθρου 302 του ν. 4412/2016.

Ο χρόνος της εγγύησης καλής εκτέλεσης πρέπει να είναι μεγαλύτερος κατά έξι (6) μήνες από το συμβατικό χρόνο.

Η εγγύηση καλής εκτέλεσης της σύμβασης καλύπτει συνολικά και χωρίς διακρίσεις την εφαρμογή όλων των όρων της σύμβασης και κάθε απαίτηση της αναθέτουσας αρχής έναντι του αναδόχου.

Σε περίπτωση τροποποίησης της σύμβασης κατά την παράγραφο 4.5, η οποία συνεπάγεται αύξηση της συμβατικής αξίας, ο ανάδοχος οφείλει να καταθέσει μέχρι την υπογραφή της τροποποιημένης σύμβασης συμπληρωματική εγγύηση καλής εκτέλεσης, το ύψος της οποίας ανέρχεται σε ποσοστό 4% επί του ποσού της αύξησης της αξίας της σύμβασης.

Η εγγύηση καλής εκτέλεσης καταπίπτει υπέρ της αναθέτουσας αρχής στην περίπτωση παραβίασης, από τον ανάδοχο, των όρων της σύμβασης, όπως αυτή ειδικότερα ορίζει.

4.2 Συμβατικό Πλαίσιο - Εφαρμοστέα Νομοθεσία

Κατά την εκτέλεση της σύμβασης εφαρμόζονται οι διατάξεις του ν. 4412/2016, οι όροι της παρούσας Διακήρυξης και συμπληρωματικά ο Αστικός Κώδικας.

4.3 Όροι εκτέλεσης της σύμβασης

4.3.1 Κατά την εκτέλεση της σύμβασης ο ανάδοχος τηρεί τις υποχρεώσεις στους τομείς του περιβαλλοντικού, κοινωνικοασφαλιστικού και εργατικού δικαίου, που έχουν θεσπιστεί με το δίκαιο της Ένωσης, το εθνικό δίκαιο, συλλογικές συμβάσεις ή διεθνείς διατάξεις περιβαλλοντικού, κοινωνικοασφαλιστικού και εργατικού δικαίου, οι οποίες απαριθμούνται στο Παράρτημα Χ του Προσαρτήματος Α΄.

Η τήρηση των εν λόγω υποχρεώσεων από τον ανάδοχο και τους υπεργολάβους του ελέγχεται και βεβαιώνεται από τα όργανα που επιβλέπουν την εκτέλεση της σύμβασης και τις αρμόδιες δημόσιες αρχές και υπηρεσίες που ενεργούν εντός των ορίων της ευθύνης και της αρμοδιότητάς τους.

4.3.2.Ο ανάδοχος δεσμεύεται ότι:

α) σε όλα τα στάδια που προηγήθηκαν της σύμβασης δεν ενήργησε αθέμιτα, παράνομα ή καταχρηστικά και ότι θα εξακολουθήσει να μην ενεργεί κατ` αυτόν τον τρόπο κατά το στάδιο εκτέλεσης της σύμβασης,

β) ότι θα δηλώσει αμελλητί στην αναθέτουσα αρχή, αφότου λάβει γνώση, οποιαδήποτε κατάσταση (ακόμη και ενδεχόμενη) σύγκρουσης συμφερόντων (προσωπικών, οικογενειακών, οικονομικών, πολιτικών ή άλλων κοινών συμφερόντων, συμπεριλαμβανομένων και αντικρουόμενων επαγγελματικών συμφερόντων) μεταξύ των νόμιμων ή εξουσιοδοτημένων εκπροσώπων του, καθώς και υπαλλήλων ή συνεργατών τους οποίους απασχολεί στην εκτέλεση της σύμβασης (π.χ. με σύμβαση υπεργολαβίας) και μελών του προσωπικού της αναθέτουσας αρχής που εμπλέκονται καθ’ οιονδήποτε τρόπο στη διαδικασία εκτέλεσης της σύμβασης ή/και μπορούν να επηρεάσουν την έκβαση και τις αποφάσεις της αναθέτουσας αρχής περί την εκτέλεσή της, οποτεδήποτε και εάν η κατάσταση αυτή προκύψει κατά τη διάρκεια εκτέλεσης της σύμβασης.

Οι υποχρεώσεις και οι απαγορεύσεις της ρήτρας αυτής, στην περίπτωση που ο ανάδοχος είναι ένωση, ισχύουν για όλα τα μέλη της ένωσης, καθώς και για τους υπεργολάβους που χρησιμοποιεί. Στο συμφωνητικό περιλαμβάνεται σχετική δεσμευτική δήλωση τόσο του αναδόχου όσο και των υπεργολάβων του.

4.4 Υπεργολαβία

4.4.1. Ο ανάδοχος δεν απαλλάσσεται από τις συμβατικές του υποχρεώσεις και ευθύνες λόγω ανάθεσης της εκτέλεσης τμήματος/τμημάτων της σύμβασης σε υπεργολάβους. Η τήρηση των υποχρεώσεων της παρ. 2 του άρθρου 253 του ν. 4412/2016 από υπεργολάβους δεν αίρει την ευθύνη του κυρίου αναδόχου.

4.4.2. Κατά την υπογραφή της σύμβασης ο κύριος ανάδοχος υποχρεούται να αναφέρει στην αναθέτουσα αρχή το όνομα, τα στοιχεία επικοινωνίας και τους νόμιμους εκπροσώπους των υπεργολάβων του, οι οποίοι συμμετέχουν στην εκτέλεση αυτής, εφόσον είναι γνωστά τη συγκεκριμένη χρονική στιγμή. Επιπλέον, υποχρεούται να γνωστοποιεί στην αναθέτουσα αρχή κάθε αλλαγή των πληροφοριών αυτών, κατά τη διάρκεια της σύμβασης, καθώς και τις απαιτούμενες πληροφορίες σχετικά με κάθε νέο υπεργολάβο, τον οποίο ο κύριος ανάδοχος χρησιμοποιεί εν συνεχεία στην εν λόγω σύμβαση, προσκομίζοντας τα σχετικά συμφωνητικά/δηλώσεις συνεργασίας.

Σε περίπτωση διακοπής της συνεργασίας του αναδόχου με υπεργολάβο/ υπεργολάβους της σύμβασης, αυτός υποχρεούται σε άμεση γνωστοποίηση της διακοπής αυτής στην αναθέτουσα αρχή, οφείλει δε να διασφαλίσει την ομαλή εκτέλεση του τμήματος/ των τμημάτων της σύμβασης είτε από τον ίδιο, είτε από νέο υπεργολάβο τον οποίο θα γνωστοποιήσει στην αναθέτουσα αρχή κατά την ως άνω διαδικασία

4.4.3. Η αναθέτουσα αρχή επαληθεύει τη συνδρομή των λόγων αποκλεισμού για τους υπεργολάβους, όπως αυτοί περιγράφονται στην παράγραφο 2.2.3 και με τα αποδεικτικά μέσα της παραγράφου 2.2.9.2 της παρούσας, εφόσον το(α) τμήμα(τα) της σύμβασης, το(α) οποίο(α) ο ανάδοχος προτίθεται να αναθέσει υπό μορφή υπεργολαβίας σε τρίτους, υπερβαίνουν σωρευτικά το ποσοστό του τριάντα τοις εκατό (30%) της συνολικής αξίας της σύμβασης. Επιπλέον, προκειμένου να μην αθετούνται οι υποχρεώσεις της παρ. 2 του άρθρου 253 του ν. 4412/2016, δύναται να επαληθεύσει τους ως άνω λόγους και για τμήμα ή τμήματα της σύμβασης που υπολείπονται του ως άνω ποσοστού.

Όταν από την ως άνω επαλήθευση προκύπτει ότι συντρέχουν λόγοι αποκλεισμού, απαιτεί την αντικατάστασή του, κατά τα ειδικότερα αναφερόμενα στις παρ. 5 και 6 του άρθρου 336 του ν. 4412/2016.

4.5 Τροποποίηση σύμβασης κατά τη διάρκειά της

Η σύμβαση μπορεί να τροποποιείται κατά τη διάρκειά της, χωρίς να απαιτείται νέα διαδικασία σύναψης σύμβασης, σύμφωνα με τους όρους και τις προϋποθέσεις του άρθρου 337 του ν. 4412/2016, κατόπιν γνωμοδότησης του αρμόδιου οργάνου της.

Μετά τη λύση της σύμβασης λόγω της έκπτωσης του αναδόχου, σύμφωνα με το άρθρο 203 του ν. 4412/2016 και την παράγραφο 5.2. της παρούσας, όπως και σε περίπτωση καταγγελίας για τους λόγους της παραγράφου 4.6, πλην αυτού της περ. (α), η αναθέτουσα αρχή δύναται να προσκαλέσει τον επόμενο κατά σειρά κατάταξης οικονομικό φορέα που συμμετέχει στην παρούσα διαδικασία ανάθεσης της συγκεκριμένης σύμβασης και να του προτείνει να αναλάβει το ανεκτέλεστο τμήμα της σύμβασης, με τους ίδιους όρους και προϋποθέσεις και με τίμημα που δεν θα υπερβαίνει την προσφορά που είχε υποβάλει ο έκπτωτος (ρήτρα υποκατάστασης). Η σύμβαση συνάπτεται, εφόσον εντός της ταχθείσας προθεσμίας περιέλθει στην αναθέτουσα αρχή έγγραφη και ανεπιφύλακτη αποδοχή της πρόσκλησης. Η άπρακτη πάροδος της προθεσμίας θεωρείται ως απόρριψη της πρότασης. Αν ο ανωτέρω δεν δεχθεί την πρόταση σύναψης σύμβασης, η αναθέτουσα αρχή προσκαλεί τον επόμενο υποψήφιο κατά σειρά κατάταξης, ακολουθώντας κατά τα λοιπά την ίδια διαδικασία.

4.6 Δικαίωμα μονομερούς λύσης της σύμβασης

4.6.1. Η αναθέτουσα αρχή μπορεί, με τις προϋποθέσεις που ορίζουν οι κείμενες διατάξεις, να καταγγείλει τη σύμβαση κατά τη διάρκεια της εκτέλεσής της, εφόσον:

α) η σύμβαση έχει υποστεί ουσιώδη τροποποίηση, κατά την έννοια της παρ. 4 του άρθρου 337 του ν. 4412/2016, που θα απαιτούσε νέα διαδικασία σύναψης σύμβασης,

β) κατά τον χρόνο της ανάθεσης της σύμβασης ο ανάδοχος τελούσε σε μία από τις καταστάσεις που αναφέρονται στην παράγραφο 2.2.3.1 και, ως εκ τούτου, θα έπρεπε να έχει αποκλειστεί από τη διαδικασία σύναψης της σύμβασης,

γ) η σύμβαση δεν έπρεπε να ανατεθεί στον ανάδοχο λόγω σοβαρής παραβίασης των υποχρεώσεων που υπέχει από τις Συνθήκες και την Οδηγία 2014/24/ΕΕ, η οποία έχει αναγνωριστεί με απόφαση του Δικαστηρίου της Ένωσης στο πλαίσιο διαδικασίας δυνάμει του άρθρου 258 της ΣΛΕΕ.

δ) ο ανάδοχος καταδικαστεί αμετάκλητα, κατά τη διάρκεια εκτέλεσης της σύμβασης, για ένα από τα αδικήματα που αναφέρονται στην παρ. 2.2.3.1 της παρούσας,

ε) ο ανάδοχος πτωχεύσει ή υπαχθεί σε διαδικασία ειδικής εκκαθάρισης ή τεθεί υπό αναγκαστική διαχείριση από εκκαθαριστή ή από το δικαστήριο ή υπαχθεί σε διαδικασία πτωχευτικού συμβιβασμού ή αναστείλει τις επιχειρηματικές του δραστηριότητες ή υπαχθεί σε διαδικασία εξυγίανσης και δεν τηρεί τους όρους αυτής ή εάν βρεθεί σε οποιαδήποτε ανάλογη κατάσταση, προκύπτουσα από παρόμοια διαδικασία, προβλεπόμενη σε εθνικές διατάξεις νόμου,

Η αναθέτουσα αρχή μπορεί να μην καταγγείλει τη σύμβαση, υπό την προϋπόθεση ότι ο ανάδοχος που θα βρεθεί σε μία από τις καταστάσεις που αναφέρονται στην περίπτωση αυτή, αποδεικνύει ότι είναι σε θέση να εκτελέσει τη σύμβαση, λαμβάνοντας υπόψη τις ισχύουσες διατάξεις και τα μέτρα για τη συνέχιση της επιχειρηματικής του δραστηριότητας,

στ) ο ανάδοχος παραβεί αποδεδειγμένα τις υποχρεώσεις του που απορρέουν από τη δέσμευση ακεραιότητας της παρ. 4.3.2. της παρούσας.

5. ΕΙΔΙΚΟΙ ΟΡΟΙ ΕΚΤΕΛΕΣΗΣ ΤΗΣ ΣΥΜΒΑΣΗΣ

5.1 Τρόπος πληρωμής

5.1.1. Η πληρωμή θα γίνεται εφάπαξ, στο 100% της αξίας του εκτελεσθέντος συμβατικού αντικειμένου κατόπιν έκδοσης εντάλματος πληρωμής στο όνομα του αναδόχου, μετά την έκδοση των σχετικών παραστατικών και την υπογραφή των σχετικών πρωτοκόλλων παραλαβής από την αρμόδια επιτροπή παραλαβής εφόσον δεν διαπιστώθηκε καμιά απόκλιση ως προς την τεχνική περιγραφή των εκτελεσθέντων υπηρεσιών.

5.1.2. Τον ανάδοχο βαρύνουν οι υπέρ τρίτων κρατήσεις, καθώς και κάθε άλλη επιβάρυνση, σύμφωνα με την κείμενη νομοθεσία, μη συμπεριλαμβανομένου Φ.Π.Α., για την παροχή των υπηρεσιών στον τόπο και με τον τρόπο που προβλέπεται στα έγγραφα της σύμβασης.

Ιδίως βαρύνεται με τις ακόλουθες κρατήσεις:

α) Κράτηση ύψους 0,1%, ανεξαρτήτως της πηγής προέλευσης της χρηματοδότησης, η οποία υπολογίζεται επί της αξίας κάθε πληρωμής προ φόρων και κρατήσεων της αρχικής, καθώς και κάθε συμπληρωματικής σύμβασης υπέρ της Ενιαίας Αρχής Δημοσίων Συμβάσεων.

β) Κράτηση ύψους 0,02% υπέρ της ανάπτυξης και συντήρησης του ΟΠΣ ΕΣΗΔΗΣ, η οποία υπολογίζεται επί της αξίας, εκτός ΦΠΑ, της αρχικής, καθώς και κάθε συμπληρωματικής σύμβασης. Το ποσό αυτό παρακρατείται σε κάθε πληρωμή από την αναθέτουσα αρχή στο όνομα και για λογαριασμό του Υπουργείου Ψηφιακής Διακυβέρνησης, σύμφωνα με την παρ. 6 του άρθρου 36 του ν. 4412/2016.

Μέχρι την έκδοση της κοινής απόφασης της παρ. 6 του άρθρου 36 του ν. 4412/2016, η ως άνω κράτηση δεν επιβάλλεται.

Με κάθε πληρωμή θα γίνεται η προβλεπόμενη από την κείμενη νομοθεσία παρακράτηση φόρου εισοδήματος αξίας 8% επί του καθαρού ποσού.

5.1.3. Σύμφωνα με την παρ.2γ' του άρθρου 1 της Αριθμ. ΚΥΑ 52445 ΕΞ 2023/23 (ΦΕΚ 2385 Β/12-4-2023-Διορθ.σφαλμ. Στο ΦΕΚ 3061 Β/9-5-23) με θέμα : Υποχρέωση υποβολής ηλεκτρονικών τιμολογίων από τους οικονομικούς φορείς, **οι οικονομικοί φορείς υποχρεούνται να υποβάλλουν ηλεκτρονικά τιμολόγια** που είναι σύμφωνα με το ευρωπαϊκό πρότυπο έκδοσης ηλεκτρονικών τιμολογίων (PEPPOL) και τον εθνικό μορφότυπο κατά τα οριζόμενα στον ν.4601/2019 και στην ΚΥΑ 63446/2021 ως ισχύουν.

Ειδικότερα στο υποχρεωτικό προς συμπλήρωση, πεδίο ΒΤ-11 «Στοιχείο αναφοράς αγαθού του Εθνικού Μορφότυπου Ηλεκτρονικού Τιμολογίου», ο ανάδοχος συμπληρώνει τον: *«ΑΔΑ Ανάληψης»*

Η έκδοση ηλεκτρονικού τιμολογίου γίνεται:

- είτε μέσω των πιστοποιημένων παρόχων ηλ. τιμολόγησης που αναρτώνται στον παρακάτω ιστότοπο:

https://www.gsis.gr/polites-epiheiriseis/pliromes-kai-eispraxeis/e-invoice/parohoi-ypiresion-ilektronikis-timologisis

- είτε μέσω της εφαρμογής timologio B2G που παρέχει δωρεάν η ΑΑΔΕ στον παρακάτω ιστότοπο:

https://mydata.aade.gr/timologio/Account/Login?ReturnUrl=%2Ftimologio

Επισημαίνεται ότι δεν συνιστούν ηλεκτρονικό τιμολόγιο, τα τιμολόγια των κάτωθι περιπτώσεων i ως iii, και ως εκ τούτου δεν υπάρχει δυνατότητα αποδοχής τους προς πληρωμή

i. Απλό αρχείο εικόνας (jpeg/png)

ii. Σκαναρισμένο έγχαρτο τιμολόγιο σε μορφή pdf ή άλλη μορφή που αποστέλλεται με ηλεκτρονικά μέσα.

iii. Τιμολόγιο που δεν έχει δρομολογηθεί στον *Δήμο Σπάτων – Αρτέμιδος* μέσω του Κέντρου Διαλειτουργικότητας (ΚΕΔ).

5.2 Κήρυξη οικονομικού φορέα εκπτώτου - Κυρώσεις

5.2.1. Ο ανάδοχος, με την επιφύλαξη της συνδρομής λόγων ανωτέρας βίας, κηρύσσεται υποχρεωτικά έκπτωτος από τη σύμβαση και από κάθε δικαίωμα που απορρέει από αυτήν:

α) στην περίπτωση της παρ. 6 του άρθρου 316 περί κατακύρωσης και σύναψης σύμβασης

β) στην περίπτωση που δεν εκπληρώσει τις υποχρεώσεις του που απορρέουν από τη σύμβαση ή/και δεν συμμορφωθεί με τις σχετικές γραπτές εντολές της υπηρεσίας, που είναι σύμφωνες με τη σύμβαση ή τις κείμενες διατάξεις, εντός του συμφωνημένου χρόνου εκτέλεσης της σύμβασης,

γ) εφόσον δεν παράσχει τις υπηρεσίες ή δεν υποβάλει τα παραδοτέα ή δεν προβεί στην αντικατάστασή τους μέσα στον συμβατικό χρόνο ή στον χρόνο παράτασης που του χορηγήθηκε, σύμφωνα με τα προβλεπόμενα στο άρθρο 217 του ν. 4412/2016 περί διάρκειας της σύμβασης παροχής υπηρεσίας και την παράγραφο 6.2 με την επιφύλαξη της επόμενης παραγράφου.

Στην περίπτωση συνδρομής λόγου έκπτωσης του αναδόχου από τη σύμβαση κατά την ως άνω περίπτωση (γ), η αναθέτουσα αρχή κοινοποιεί στον ανάδοχο ειδική όχληση, στην οποία μνημονεύει τις διατάξεις του άρθρου 203 του ν. 4412/2016 και περιλαμβάνει συγκεκριμένη περιγραφή των ενεργειών στις οποίες οφείλει να προβεί ο ανάδοχος, προκειμένου να συμμορφωθεί, μέσα σε προθεσμία δεκαπέντε (15) ημερών από την κοινοποίηση της ανωτέρω όχλησης.

Αν η προθεσμία που τάχθηκε με την ειδική όχληση, παρέλθει, χωρίς ο ανάδοχος να συμμορφωθεί, κηρύσσεται έκπτωτος μέσα σε προθεσμία τριάντα (30) ημερών από την άπρακτη πάροδο της προθεσμίας συμμόρφωσης.

Ο ανάδοχος δεν κηρύσσεται έκπτωτος για λόγους που ανάγονται σε υπαιτιότητα του φορέα εκτέλεσης της σύμβασης ή αν συντρέχουν λόγοι ανωτέρας βίας.

Στον ανάδοχο που κηρύσσεται έκπτωτος από τη σύμβαση επιβάλλονται, με απόφαση του αποφαινόμενου οργάνου, ύστερα από γνωμοδότηση του αρμόδιου οργάνου, το οποίο υποχρεωτικά καλεί τον ενδιαφερόμενο προς παροχή εξηγήσεων, αθροιστικά οι παρακάτω κυρώσεις:

α) ολική κατάπτωση της εγγύησης καλής εκτέλεσης της σύμβασης,

β) Επιπλέον, σε βάρος του αναδόχου μπορεί να επιβληθεί και προσωρινός αποκλεισμός του από το σύνολο των συμβάσεων προμηθειών ή υπηρεσιών των φορέων που εμπίπτουν στις διατάξεις του ν. 4412/2016, κατά τα ειδικότερα προβλεπόμενα στο άρθρο 74, περί αποκλεισμού οικονομικού φορέα από δημόσιες συμβάσεις

5.2.2. Αν οι υπηρεσίες παρασχεθούν από υπαιτιότητα του αναδόχου μετά τη λήξη της διάρκειας της σύμβασης και μέχρι τη λήξη του χρόνου της παράτασης που χορηγήθηκε, επιβάλλονται εις βάρος του ποινικές ρήτρες, με αιτιολογημένη απόφαση της αναθέτουσας αρχής.

Ποινικές ρήτρες μπορεί να επιβάλλονται και σε άλλες περιπτώσεις πλημμελούς εκτέλεσης των όρων της σύμβασης, σύμφωνα με την περ. (δ) της παρούσας παραγράφου.

Οι ποινικές ρήτρες υπολογίζονται ως εξής:

α) για καθυστέρηση που περιορίζεται σε χρονικό διάστημα, το οποίο δεν υπερβαίνει το 50% της προβλεπόμενης συνολικής διάρκειας της σύμβασης ή σε περίπτωση τμηματικών/ενδιάμεσων προθεσμιών της αντίστοιχης προθεσμίας επιβάλλεται ποινική ρήτρα 2,5% επί της συμβατικής αξίας χωρίς ΦΠΑ των υπηρεσιών που παρασχέθηκαν εκπρόθεσμα,

β) για καθυστέρηση που υπερβαίνει το 50% επιβάλλεται ποινική ρήτρα 5% χωρίς ΦΠΑ επί της συμβατικής αξίας των υπηρεσιών που παρασχέθηκαν εκπρόθεσμα,

γ) οι ποινικές ρήτρες για υπέρβαση των τμηματικών προθεσμιών είναι ανεξάρτητες από τις επιβαλλόμενες για υπέρβαση της συνολικής διάρκειας της σύμβασης και δύνανται να ανακαλούνται με αιτιολογημένη απόφαση της αναθέτουσας αρχής, αν οι υπηρεσίες που αφορούν στις ως άνω τμηματικές προθεσμίες παρασχεθούν μέσα στη συνολική της διάρκεια και τις εγκεκριμένες παρατάσεις αυτής και με την προϋπόθεση ότι το σύνολο της σύμβασης έχει εκτελεστεί πλήρως,

δ) για μειωμένη απόδοση, μη επίτευξη εγγυημένων μεγεθών, διακοπή παροχής υπηρεσιών, καθώς και οι κανόνες επιβολής τους, σύμφωνα με την αρχή της αναλογικότητας. Το σύνολο των ποινικών ρητρών αυτής της περίπτωσης δεν μπορεί να υπερβαίνει το δέκα τοις εκατό (10%) της αξίας της σύμβασης, εκτός εάν οριστεί διαφορετικά στο παρόν σημείο, κατόπιν σχετικής αιτιολόγησης στην απόφαση έγκρισης των όρων του διαγωνισμού.

Το ποσό των ποινικών ρητρών αφαιρείται/συμψηφίζεται από/με την αμοιβή του αναδόχου.

Η επιβολή ποινικών ρητρών δεν στερεί από την αναθέτουσα αρχή το δικαίωμα να κηρύξει τον ανάδοχο έκπτωτο.

5.3 Διοικητικές προσφυγές κατά τη διαδικασία εκτέλεσης των συμβάσεων

Ο ανάδοχος μπορεί κατά των αποφάσεων που επιβάλλουν εις βάρος του κυρώσεις, δυνάμει των όρων των άρθρων 5.2 (Κήρυξη οικονομικού φορέα εκπτώτου - Κυρώσεις), 6.2. (Διάρκεια σύμβασης), 6.4. (Απόρριψη παραδοτέων – αντικατάσταση), καθώς και κατ΄ εφαρμογή των συμβατικών όρων, να ασκήσει προσφυγή για λόγους νομιμότητας και ουσίας ενώπιον του φορέα που εκτελεί τη σύμβαση, μέσα σε ανατρεπτική προθεσμία (30) ημερών από την ημερομηνία της κοινοποίησης ή της πλήρους γνώσης της σχετικής απόφασης. Η εμπρόθεσμη άσκηση της προσφυγής αναστέλλει τις επιβληθείσες κυρώσεις. Επί της προσφυγής αποφασίζει το αρμοδίως αποφαινόμενο όργανο, ύστερα από γνωμοδότηση του προβλεπόμενου στο τελευταίο εδάφιο της περίπτωσης δ΄ της παραγράφου 11 του άρθρου 221 ν.4412/2016 οργάνου, εντός προθεσμίας τριάντα (30) ημερών από την άσκησή της, άλλως θεωρείται ως σιωπηρώς απορριφθείσα. Κατά της απόφασης αυτής δεν χωρεί η άσκηση άλλης οποιασδήποτε φύσης διοικητικής προσφυγής. Αν κατά της απόφασης που επιβάλλει κυρώσεις δεν ασκηθεί εμπρόθεσμα η προσφυγή ή αν αυτή απορριφθεί από το αποφαινόμενο αρμοδίως όργανο, η απόφαση καθίσταται οριστική. Αν ασκηθεί εμπρόθεσμα προσφυγή, αναστέλλονται οι συνέπειες της απόφασης μέχρι αυτή να οριστικοποιηθεί.

5.4 Δικαστική επίλυση διαφορών

Κάθε διαφορά μεταξύ των συμβαλλόμενων μερών που προκύπτει από τη σύμβαση που συνάπτεται στο πλαίσιο της παρούσας Διακήρυξης, επιλύεται με την άσκηση προσφυγής ή αγωγής στο Διοικητικό Πρωτοδικείο της Περιφέρειας στην οποία εκτελείται η σύμβαση, κατά τα ειδικότερα οριζόμενα στις παρ. 1 έως και 6 του άρθρου 205Α του ν. 4412/2016. Πριν την άσκηση της προσφυγής στο Διοικητικό Πρωτοδικείο τηρείται υποχρεωτικά η ενδικοφανής διαδικασία που προβλέπεται στο άρθρο 205 του ν. 4412/2016 και την παράγραφο 5.3 της παρούσας, διαφορετικά η προσφυγή απορρίπτεται ως απαράδεκτη. Αν ο ανάδοχος της σύμβασης είναι κοινοπραξία, η προσφυγή ασκείται είτε από την ίδια είτε από όλα τα μέλη της. Δεν απαιτείται η τήρηση ενδικοφανούς διαδικασίας αν ασκείται από τον ενδιαφερόμενο αγωγή, στο δικόγραφο της οποίας δεν σωρεύεται αίτημα ακύρωσης ή τροποποίησης διοικητικής πράξης ή παράλειψης.

6. ΧΡΟΝΟΣ ΚΑΙ ΤΡΟΠΟΣ ΕΚΤΕΛΕΣΗΣ

6.1 Παρακολούθηση της σύμβασης

6.1.1. Η παρακολούθηση της εκτέλεσης της σύμβασης και η διοίκηση αυτής θα διενεργηθεί από την Διεύθυνση Τεχνικών Υπηρεσιών η οποία θα εισηγείται στη Δημοτική Επιτροπή για όλα τα ζητήματα που αφορούν στην προσήκουσα εκτέλεση όλων των όρων της σύμβασης και στην εκπλήρωση των υποχρεώσεων του αναδόχου, στη λήψη των επιβεβλημένων μέτρων λόγω μη τήρησης των ως άνω όρων και ιδίως για ζητήματα που αφορούν σε τροποποίηση του αντικειμένου και παράταση της διάρκειας της σύμβασης, υπό τους όρους του άρθρου 337 του ν. 4412/2016.

6.1.2. Η αρμόδια υπηρεσία μπορεί, με απόφασή της να ορίζει για την παρακολούθηση της σύμβασης ως επόπτη με καθήκοντα εισηγητή υπάλληλο της υπηρεσίας. Με την ίδια απόφαση δύνανται να ορίζονται και άλλοι υπάλληλοι της αρμόδιας υπηρεσίας ή των εξυπηρετούμενων από τη σύμβαση φορέων, στους οποίους ανατίθενται επιμέρους καθήκοντα για την παρακολούθηση της σύμβασης. Σε αυτή την περίπτωση ο επόπτης λειτουργεί ως συντονιστής.

Τα καθήκοντα του επόπτη είναι, ενδεικτικά, η πιστοποίηση της εκτέλεσης του αντικειμένου της σύμβασης, καθώς και ο έλεγχος της συμμόρφωσης του αναδόχου με τους όρους της σύμβασης. Με εισήγηση του επόπτη η υπηρεσία που διοικεί τη σύμβαση μπορεί να απευθύνει έγγραφα με οδηγίες και εντολές προς τον ανάδοχο, σχετικά με την εκτέλεση της σύμβασης.

6.1.3. Για την προσήκουσα και έγκαιρη παραλαβή των υπηρεσιών τηρείται από τον ανάδοχο ημερολόγιο, στο οποίο καταγράφονται η τμηματική εκτέλεση του αντικειμένου της σύμβασης, η καθημερινή απασχόληση του προσωπικού σε αριθμό και ειδικότητα, έκτακτα συμβάντα και άλλα στοιχεία που σχετίζονται με την εκτέλεση της σύμβασης. Το ημερολόγιο συνυπογράφεται από τον επόπτη της σύμβασης, ο οποίος μπορεί να σημειώσει επ΄ αυτού παρατηρήσεις για την τήρηση των όρων της σύμβασης και φυλάσσεται στον χώρο εκτέλεσης της υπηρεσίας ή όταν αυτό δεν είναι εφικτό προσκομίζεται από τον ανάδοχο στην έδρα της υπηρεσίας, εφόσον τούτο ζητηθεί. Οι καταγραφές του αποτελούν στοιχείο για την παραλαβή του αντικειμένου της σύμβασης από την επιτροπή παραλαβής.

6.2 Διάρκεια σύμβασης

6.2.1. Η διάρκεια της Σύμβασης ορίζεται από την ημερομηνία υπογραφής του συμφωνητικού **και για τριάντα έξι (36) μήνες.**

6.2.2. Η συνολική διάρκεια της σύμβασης μπορεί να παρατείνεται με αιτιολογημένη απόφαση της αναθέτουσας αρχής μέχρι το 50% αυτής, ύστερα από σχετικό αίτημα του αναδόχου που υποβάλλεται πριν από τη λήξη της διάρκειάς της, σε αντικειμενικά δικαιολογημένες περιπτώσεις που δεν οφείλονται σε υπαιτιότητα του αναδόχου. Εάν λήξει η συνολική διάρκεια της σύμβασης, χωρίς να υποβληθεί εγκαίρως αίτημα παράτασης ή, εάν λήξει η παραταθείσα, κατά τα ανωτέρω, διάρκεια, χωρίς να υποβληθούν στην αναθέτουσα αρχή τα παραδοτέα της σύμβασης, ο ανάδοχος κηρύσσεται έκπτωτος. Εάν οι υπηρεσίες παρασχεθούν, από υπαιτιότητα του αναδόχου, μετά τη λήξη της διάρκειας της σύμβασης και μέχρι τη λήξη του χρόνου της παράτασης που χορηγήθηκε, επιβάλλονται εις βάρος του ποινικές ρήτρες, σύμφωνα με το άρθρο 218 του ν. 4412/2016 και το άρθρο 5.2.2 της παρούσας.

6.3 Παραλαβή του αντικειμένου της σύμβασης

6.3.1 Η παραλαβή των παρεχόμενων υπηρεσιών ή παραδοτέων γίνεται από επιτροπή παραλαβής που συγκροτείται, σύμφωνα με την παρ. 3 και την περ. δ΄ της παραγράφου 11 του άρθρου 221 του ν. 4412/2016, κατά τα αναλυτικώς αναφερόμενα στο Παράρτημα Ι της παρούσας.

6.3.2 Κατά τη διαδικασία παραλαβής διενεργείται ο απαιτούμενος έλεγχος, σύμφωνα με τα οριζόμενα στη σύμβαση, μπορεί δε να καλείται να παραστεί και εκπρόσωπος του αναδόχου. Μετά την ολοκλήρωση της διαδικασίας, η επιτροπή παραλαβής:

α) είτε παραλαμβάνει τις σχετικές υπηρεσίες ή παραδοτέα, εφόσον καλύπτονται οι απαιτήσεις της σύμβασης χωρίς έγκριση ή απόφαση του αποφαινόμενου οργάνου,

β) είτε εισηγείται την παραλαβή με παρατηρήσεις ή την απόρριψη των παρεχόμενων υπηρεσιών ή παραδοτέων, σύμφωνα με τις παραγράφους 3 και 4.

Τα ανωτέρω εφαρμόζονται και σε τμηματικές παραλαβές.

6.3.3 Εάν η επιτροπή παραλαβής κρίνει ότι οι παρεχόμενες υπηρεσίες ή τα παραδοτέα δεν ανταποκρίνονται πλήρως στους όρους της σύμβασης, συντάσσει πρωτόκολλο προσωρινής παραλαβής, στο οποίο αναφέρει τις παρεκκλίσεις που διαπιστώθηκαν από τους όρους της σύμβασης, και γνωμοδοτεί ως προς το εάν οι αναφερόμενες παρεκκλίσεις επηρεάζουν την καταλληλότητα των παρεχόμενων υπηρεσιών ή παραδοτέων και συνεπώς εάν μπορούν οι τελευταίες να καλύψουν τις σχετικές ανάγκες.

6.3.4 Για την εφαρμογή της προηγούμενης παραγράφου ορίζονται τα ακόλουθα:

α) Στην περίπτωση που διαπιστωθεί, με αιτιολογημένη απόφαση του αρμόδιου αποφαινόμενου οργάνου, ότι δεν επηρεάζεται η καταλληλότητα, μπορεί να εγκριθεί η παραλαβή των οικείων υπηρεσιών ή παραδοτέων, με έκπτωση επί της συμβατικής αξίας, η οποία πρέπει να είναι ανάλογη προς τις διαπιστωθείσες παρεκκλίσεις. Μετά την έκδοση της ως άνω απόφασης, η επιτροπή παραλαβής υποχρεούται να προβεί στην οριστική παραλαβή των παρεχόμενων υπηρεσιών ή παραδοτέων της σύμβασης και να συντάξει σχετικό πρωτόκολλο οριστικής παραλαβής, σύμφωνα με τα αναφερόμενα στην απόφαση.

β) Εάν, με αιτιολογημένη απόφαση του αρμόδιου αποφαινόμενου οργάνου, διαπιστωθεί ότι επηρεάζεται η καταλληλότητα, απορρίπτονται οι παρεχόμενες υπηρεσίες ή τα παραδοτέα, με την επιφύλαξη των οριζομένων στο άρθρο 220.

6.3.5 Εάν παρέλθει χρονικό διάστημα μεγαλύτερο των τριάντα (30) ημερών από την ημερομηνία υποβολής του παραδοτέου από τον οικονομικό φορέα και δεν έχει εκδοθεί πρωτόκολλο παραλαβής της παραγράφου 2 ή πρωτόκολλο με παρατηρήσεις της παραγράφου 3, θεωρείται ότι η παραλαβή έχει συντελεστεί αυτοδίκαια.

6.3.6 Ανεξάρτητα από την, κατά τα ανωτέρω, αυτοδίκαιη παραλαβή και την πληρωμή του αναδόχου, πραγματοποιούνται οι προβλεπόμενοι από τη σύμβαση έλεγχοι από επιτροπή που συγκροτείται με απόφαση του αρμόδιου αποφαινόμενου οργάνου, στην οποία δεν μπορεί να συμμετέχουν ο πρόεδρος και τα μέλη της επιτροπής της παραγράφου 6.3.1. Η παραπάνω επιτροπή παραλαβής προβαίνει σε όλες τις διαδικασίες παραλαβής που προβλέπονται από τη σύμβαση και συντάσσει τα σχετικά πρωτόκολλα. Η εγγυητική επιστολή καλής εκτέλεσης δεν επιστρέφεται πριν την ολοκλήρωση όλων των προβλεπόμενων από τη σύμβαση ελέγχων και τη σύνταξη των σχετικών πρωτοκόλλων. Οποιαδήποτε ενέργεια που έγινε από την αρχική επιτροπή παραλαβής, δεν λαμβάνεται υπόψη.

6.4 Απόρριψη παραδοτέων – Αντικατάσταση

Σε περίπτωση οριστικής απόρριψης ολόκληρου ή μέρους των παρεχόμενων υπηρεσιών με έκπτωση επί της συμβατικής αξίας, με απόφαση της αναθέτουσας αρχής, ύστερα από γνωμοδότηση της επιτροπής παραλαβής, μπορεί να εγκρίνεται αντικατάσταση των υπηρεσιών ή/και παραδοτέων αυτών με άλλα, σύμφωνα με τους όρους της σύμβασης, μέσα σε τακτή προθεσμία που ορίζεται από την απόφαση αυτή. Εάν η αντικατάσταση γίνεται μετά τη λήξη της συνολικής διάρκειας της σύμβασης, η προθεσμία που ορίζεται για την αντικατάσταση δεν μπορεί να είναι μεγαλύτερη του 25% της συνολικής διάρκειας της σύμβασης, ο δε ανάδοχος υπόκειται σε ποινικές ρήτρες, σύμφωνα με το άρθρο 218 του ν. 4412/2016 και την παράγραφο 5.2.2 της παρούσας, λόγω εκπρόθεσμης παράδοσης.

Αν ο ανάδοχος δεν αντικαταστήσει τις υπηρεσίες ή/και τα παραδοτέα που απορρίφθηκαν μέσα στην προθεσμία που του τάχθηκε και εφόσον έχει λήξει η συνολική διάρκεια, κηρύσσεται έκπτωτος και υπόκειται στις προβλεπόμενες κυρώσεις.

Ο ΔΗΜΑΡΧΟΣ

ΑΚΡΙΒΕΣ ΑΝΤΙΓΡΑΦΟ
ATHINA ZORZOU
13/10/2026 10:10

ΔΗΜΗΤΡΙΟΣ ΣΠ. ΜΑΡΚΟΥ

ΠΑΡΑΡΤΗΜΑΤΑ

ΠΑΡΑΡΤΗΜΑ Ι – Μελέτη 135/2026 της Τεχνικής Υπηρεσίας

ΕΛΛΗΝΙΚΗ ΔΗΜΟΚΡΑΤΙΑ
ΝΟΜΟΣ ΑΤΤΙΚΗΣ
ΔΗΜΟΣ ΣΠΑΤΩΝ-ΑΡΤΕΜΙΔΟΣ
Δ/ΝΣΗ ΤΕΧΝΙΚΩΝ ΥΠΗΡΕΣΙΩΝ
Πληροφορίες: ΣΤΑΜΟΥ Γ.
Τηλέφωνο: 2132007305
E-mail: gstamou@spata-artemis.gr
Κωδικός Μητρώου Αν. Αρχής Ηλεκτρονικής Τιμολόγησης (Α.Α.Η.Τ.): 1007.Ε84912.0001

ΜΕΛΕΤΗ ΥΠ' ΑΡΙΘ. 135/2026

ΠΑΡΟΧΗ ΥΠΗΡΕΣΙΩΝ ΕΠΟΠΤΕΙΑΣ, ΣΥΝΤΗΡΗΣΗΣ ΚΑΙ ΠΡΟΜΗΘΕΙΑ ΑΝΤΑΛΛΑΚΤΙΚΩΝ ΣΥΣΤΗΜΑΤΟΣ ΑΥΤΟΜΑΤΗΣ ΛΗΨΗΣ ΔΕΔΟΜΕΝΩΝ ΚΑΤΑΝΑΛΩΣΗΣ, ΤΗΛΕΜΕΤΡΙΑΣ ΚΑΙ ΤΗΛΕΕΛΕΓΧΟΥ – ΤΗΛΕΧΕΙΡΙΣΜΟΥ ΔΙΚΤΥΟΥ ΥΔΡΕΥΣΗΣ ΤΟΥ ΔΗΜΟΥ ΣΠΑΤΩΝ – ΑΡΤΕΜΙΔΟΣ

ΕΚΤΙΜΩΜΕΝΗ ΑΞΙΑ ΣΥΜΒΑΣΗΣ	*648.000,00 €*
Φ.Π.Α. (24%)	*155.520,00 €*
ΣΥΝΟΛΙΚΗ ΔΑΠΑΝΗ	*803.520,00 €*
ΧΡΗΜΑΤΟΔΟΤΗΣΗ	*ΙΔΙΟΙ ΠΟΡΟΙ*
ΑΛΕ ΠΡΟΫΠΟΛΟΓΙΣΜΟΥ	*025.2420389002 «Παροχή υπηρεσιών συντήρησης - προμήθεια και εγκατάσταση ανταλλακτικών και εξοπλισμού τηλεμετρίας και τηλεελέγχου-τηλεχειρισμού δικτύου ύδρευσης»*
CPV	*50324100-3 «Υπηρεσίες συντήρησης συστημάτων»* *32441200-8 «Εξοπλισμός τηλεμετρίας και ελέγχου»*
ΑΡΙΘΜΟΣ ΜΕΛΕΤΗΣ	*135/2026*
ΤΡΟΠΟΣ ΕΚΤΕΛΕΣΗΣ	*ΑΝΟΙΚΤΟΣ ΔΙΑΓΩΝΙΣΜΟΣ «άνω των ορίων» (**Βιβλίο ΙΙ του Ν. 4412/16** - Δημόσιες συμβάσεις που συνάπτονται από οντότητες που δραστηριοποιούνται στους τομείς του ύδατος, της ενέργειας, των μεταφορών και των ταχυδρομικών υπηρεσιών)*

ΠΕΡΙΕΧΟΜΕΝΑ

2. Τεχνική Έκθεση
3. Τεχνικές Προδιαγραφές
4. Προϋπολογισμός

5. Συγγραφή υποχρεώσεων
6. Έντυπο οικονομικής προσφοράς

1. ΤΕΧΝΙΚΗ ΕΚΘΕΣΗ

Η παρούσα μελέτη αφορά την παροχή υπηρεσίας **«Παροχή υπηρεσιών εποπτείας, συντήρησης και προμήθεια ανταλλακτικών συστήματος αυτόματης λήψης δεδομένων κατανάλωσης, τηλεμετρίας και τηλεελέγχου – τηλεχειρισμού δικτύου ύδρευσης του Δήμου Σπάτων – Αρτέμιδος».**

Η σκοπιμότητα της υπηρεσίας έγκειται στην εξασφάλιση της εύρυθμης, απρόσκοπτης και αδιάλειπτης λειτουργίας του υφιστάμενου ολοκληρωμένου συστήματος τηλεμετρίας, του συστήματος SCADA και των ψηφιακών υδρομετρητών του Δήμου, προς περιορισμό των διαρροών και ορθή τιμολόγηση, βάσει των αρμοδιοτήτων του Δήμου που απορρέουν από τις σχετικές διατάξεις του Κώδικα Τοπικής Αυτοδιοίκησης (Ν. 5314/2026) αναφορικά με τη διαχείριση, συντήρηση και λειτουργία των συστημάτων ύδρευσης.

Κριτήριο ανάθεσης είναι η πλέον συμφέρουσα από οικονομική άποψη προσφορά βάσει τιμής.

Η διαδικασία σύναψης σύμβασης δεν υποδιαιρείται σε τμήματα, καθώς η φύση του αντικειμένου απαιτεί ενιαίο συντονισμό για όλη την επικράτεια του Δήμου και η προμήθεια ανταλλακτικών με τις υπηρεσίες συντήρησης των λογισμικών αποτελούν ένα ενιαίο και λειτουργικά αδιάσπαστο τεχνικό σύνολο.

Σύμφωνα με τον Κανονισμό 213/2008 της Ευρωπαϊκής Επιτροπής, περί κοινού λεξιλογίου για τις δημόσιες συμβάσεις (CPV), οι παρεχόμενες υπηρεσίες και τα προς προμήθεια είδη της παρούσας σύμβασης ταξινομούνται ως εξής:

Α/Α	Κωδικός CPV	Τίτλος CPV
1	50324100-3	Υπηρεσίες συντήρησης συστημάτων
3	32441200-8	Εξοπλισμός τηλεμετρίας και ελέγχου

Η τιμή των παρεχόμενων υπηρεσιών και των προς προμήθεια ειδών της παρούσας μικτής σύμβασης δίνεται ως τιμή μονάδας ανά μονάδα μέτρησης (ανά μήνα για τις σταθερές υπηρεσίες και ανά τεμάχιο για την προμήθεια των ανταλλακτικών), όπως αυτές εξειδικεύονται στον ενδεικτικό προϋπολογισμό και στο έντυπο οικονομικής προσφοράς.

Η εκτιμώμενη αξία της σύμβασης ανέρχεται στο ποσό των 648.000,00 € πλέον Φ.Π.Α. 24% (ύψους 155.520,00 €), ήτοι συνολικού προϋπολογισμού 803.520,00 €.

Η παρούσα δαπάνη είναι πολυετής, θα βαρύνει τις πιστώσεις του Α.Λ.Ε. 025.2420389002 «Παροχή υπηρεσιών συντήρησης - προμήθεια και εγκατάσταση ανταλλακτικών και εξοπλισμού τηλεμετρίας και τηλεελέγχου-τηλεχειρισμού δικτύου ύδρευσης» τεσσάρων συνεχόμενων οικονομικών ετών του Δήμου Σπάτων – Αρτέμιδος ως εξής:

Οικονομικό Έτος	Συνολική Δαπάνη Με Φ.Π.Α.
2026	**66.960,00 €**
2027	**267.840,00 €**
2028	**267.840,00 €**
2029	**200.880,00 €**

ΣΥΝΟΛΑ	**803.520,00 €**

Η δαπάνη θα πληρωθεί από πόρους του Δήμου Σπάτων - Αρτέμιδος.

2. ΤΕΧΝΙΚΕΣ ΠΡΟΔΙΑΓΡΑΦΕΣ

Γενικά

Στο Δήμο Σπάτων – Αρτέμιδος έχει εγκατασταθεί και λειτουργεί ένα ολοκληρωμένα σύστημα τηλεμετρίας στα δίκτυα του ΔΗΜΟΥ ΣΠΑΤΩΝ – ΑΡΤΕΜΙΔΟΣ το οποίο καλύπτει πλήρως τόσο τις υποδομές υδροδότησης όσο και τις απολήξεις του δικτύου ήτοι τους καταναλωτές. Η διαχείριση και η εποπτεία του ολοκληρωμένου συστήματος τηλεμετρίας έχει επιτευχθεί με τις παρακάτω πράξεις:

1η Πράξη

«ΠΡΟΜΗΘΕΙΑ ΚΑΙ ΕΓΚΑΤΑΣΤΑΣΗ ΣΥΣΤΗΜΑΤΟΣ ΤΗΛΕ-ΕΛΕΓΧΟΥ / ΤΗΛΕΧΕΙΡΙΣΜΟΥ, ΔΙΑΧΕΙΡΙΣΗΣ ΕΣΩΤΕΡΙΚΟΥ ΔΙΚΤΥΟΥ ΚΑΙ ΜΕΙΩΣΗΣ ΔΙΑΡΡΟΩΝ ΣΤΑ ΔΙΚΤΥΑ ΥΔΡΕΥΣΗΣ ΣΠΑΤΩΝ ΚΑΙ ΑΡΤΕΜΙΔΟΣ», το φυσικό αντικείμενο της περιλαμβάνει :

- Προμήθεια, εγκατάσταση και θέση σε λειτουργία τριάντα τριών (33) Τοπικών Σταθμών Ελέγχου Δικτύου (Τ.Σ.Ε.Δ.) για την παρακολούθηση όλων των κρίσιμων παραμέτρων (ποιοτικά χαρακτηριστικά, παροχή, πίεση, στάθμη, λειτουργία αντλιών και άλλες κρίσιμες παραμέτρους) ή/ και τη διαχείριση της πίεσης σε υφιστάμενες θέσεις του δικτύου.
- Προμήθεια, εγκατάσταση και θέση σε λειτουργία δέκα (10) Τοπικών Σταθμών Παρακολούθησης Ποιότητας (Τ.Σ.Ε.Π.Π.) για την παρακολούθηση όλων των κρίσιμων φυσικοχημικών παραμέτρων σε κρίσιμα σημεία του εσωτερικού δικτύου.
- Προμήθεια, εγκατάσταση και θέση σε λειτουργία **χιλίων (1.000) Τοπικών Σταθμών Ελέγχου Κατανάλωσης (Τ.Σ.Ε.Κ.)** για τη μέτρηση των καταναλώσεων στις απολήξεις του δικτύου.
- Προμήθεια Φορητού Εξοπλισμού Ελέγχου Διαρροών (Φ.Σ.Ε.), για το ενεργό εντοπισμό διαρροών που περιλαμβάνει Ακουστικό γαιόφωνο (1 τμχ), Ψηφιακό συσχετιστή (1 τμχ), Τηλεμετρικές διατάξεις ανίχνευσης διαρροών και εκπομπής συναγερμών (50 τμχ) και Σύστημα επισκόπησης αγωγών και εντοπισμού διαρροών (1 τμχ)
- Προμήθεια και εγκατάσταση ενός (1) Κεντρικού Σταθμού Ελέγχου και εποπτείας του συνολικού συστήματος που περιλαμβάνει εξοπλισμό (hardware) και λογισμικά (software),
- Εκπαίδευση του προσωπικού της Υπηρεσίας και
- Τεκμηρίωση/ δοκιμαστική λειτουργία του συνολικού προσφερόμενου συστήματος.

2η Πράξη

«ΠΡΟΜΗΘΕΙΑ ΚΑΙ ΕΓΚΑΤΑΣΤΑΣΗ ΣΥΣΤΗΜΑΤΟΣ ΕΛΕΓΧΟΥ ΔΙΑΡΡΟΩΝ ΣΕ ΥΦΙΣΤΑΜΕΝΑ ΔΙΚΤΥΑ ΜΕΤΑΦΟΡΑΣ ΚΑΙ ΔΙΑΝΟΜΗΣ ΝΕΡΟΥ ΤΟΥ ΔΗΜΟΥ ΣΠΑΤΩΝ – ΑΡΤΕΜΙΔΟΣ», το φυσικό αντικείμενο της περιλαμβάνει:

- Προμήθεια, εγκατάσταση και θέση σε λειτουργία **δέκα χιλιάδων (10.000) Τοπικών Σταθμών Ελέγχου Κατανάλωσης (Τ.Σ.Ε.Κ.)** για τη μέτρηση των καταναλώσεων στις απολήξεις του δικτύου.
- Προμήθεια Φορητού Εξοπλισμού Ελέγχου Διαρροών (Φ.Σ.Ε.), για το ενεργό εντοπισμό διαρροών και τον έλεγχο της ποιότητας του νερού,

- Προμήθεια και εγκατάσταση ενός (1) Κεντρικού Σταθμού Ελέγχου και εποπτείας του συνολικού συστήματος που περιλαμβάνει εξοπλισμό (hardware) και λογισμικά (software),
- Εκπαίδευση του προσωπικού της Υπηρεσίας και
- Τεκμηρίωση/ δοκιμαστική λειτουργία του συνολικού προσφερόμενου συστήματος.

3η Πράξη

«ΠΡΟΜΗΘΕΙΑ ΚΑΙ ΕΓΚΑΤΑΣΤΑΣΗ ΨΗΦΙΑΚΩΝ ΥΔΡΟΜΕΤΡΗΤΩΝ ΣΕ ΥΦΙΣΤΑΜΕΝΑ ΔΙΚΤΥΑ ΔΙΑΝΟΜΗΣ ΝΕΡΟΥ ΤΟΥ ΔΗΜΟΥ ΣΠΑΤΩΝ – ΑΡΤΕΜΙΔΟΣ», το φυσικό αντικείμενο της περιλαμβάνει:

- Προμήθεια, εγκατάσταση και θέση σε λειτουργία **δέκα πέντε χιλιάδων επτακοσίων (15.700)Τοπικών Σταθμών Ελέγχου Κατανάλωσης (Τ.Σ.Ε.Κ.)** για τη μέτρηση των καταναλώσεων στις απολήξεις του δικτύου,
- Προμήθεια και εγκατάσταση λογισμικών επέκτασης του Κεντρικού Σταθμού Ελέγχου και
- εποπτείας του συνολικού συστήματος,
- Εκπαίδευση του προσωπικού της Υπηρεσίας και
- Τεκμηρίωση/ δοκιμαστική λειτουργία του συνολικού προσφερόμενου συστήματος.

Μέσω των ανωτέρω πράξεων ο Δήμος έχει εγκαταστήσει στο σύνολο των υδατοπαροχών του ψηφιακούς υδρομετρητές μοντέλου iperl του οίκου Sensus οι οποίοι λειτουργούν με πρωτόκολλο επικοινωνίας WMBus 868Mhz και η συλλογή των δεδομένων τους γίνεται μέσω φορητών διατάξεων. Η διαχείριση των ενδείξεων των ψηφιακών υδρομετρητών σε επίπεδο κεντρικής διαχείρισης γίνεται μέσω του λογισμικού Smartville του οίκου Ianic και η εφαρμογή μέσω της οποίας οι πολίτες/ καταναλωτές έχουν πλήρη πρόσβαση στα στοιχεία καταγραφής και τιμολόγησης γίνεται μέσω της εφαρμογής Smartville App του οίκου Ianic.

Στο πλαίσιο της παρούσας σύμβασης ο ανάδοχος θα πρέπει να παρέχει υπηρεσίες συντήρησης στα υφιστάμενα λογισμικά και να αντικαταστήσει τους υφιστάμενους ψηφιακούς υδρομετρητές που θα υποστούν βλάβη με όμοιους (ίδιο μοντέλο/ κατασκευαστής).

Η λειτουργεία του εν λόγω συστήματος επιτρέπει στο Δήμο να επιτηρεί συνεχώς και να διαχειρίζεται από τον Κεντρικό Σταθμό τα εξής δεδομένα:

- Τύπο/ Αριθμό Υδρομετρητή,
- Ένδειξη Υδρομετρητή,
- Ένδειξη συναγερμών

Οι συναγερμοί που καταγράφονται και μεταδίδονται στον ΚΣΕ και στην εφαρμογή των καταναλωτών είναι οι εξής:

- Αντίστροφη παροχή,
- Ανίχνευση διαρροή εντός της οικίας,
- Θραύση του αγωγού εντός της οικίας,
- Ένδειξης κακόβουλης ενέργειας στον υδρομετρητή,
- Διακοπή παροχής,
- Ύπαρξη αέρα στο δίκτυο και
- Χαμηλή Μπαταρία

Στους ακόλουθους χάρτες απεικονίζονται οι θέσεις **Τοπικών Σταθμών Ελέγχου Κατανάλωσης (Τ.Σ.Ε.Κ.)**:

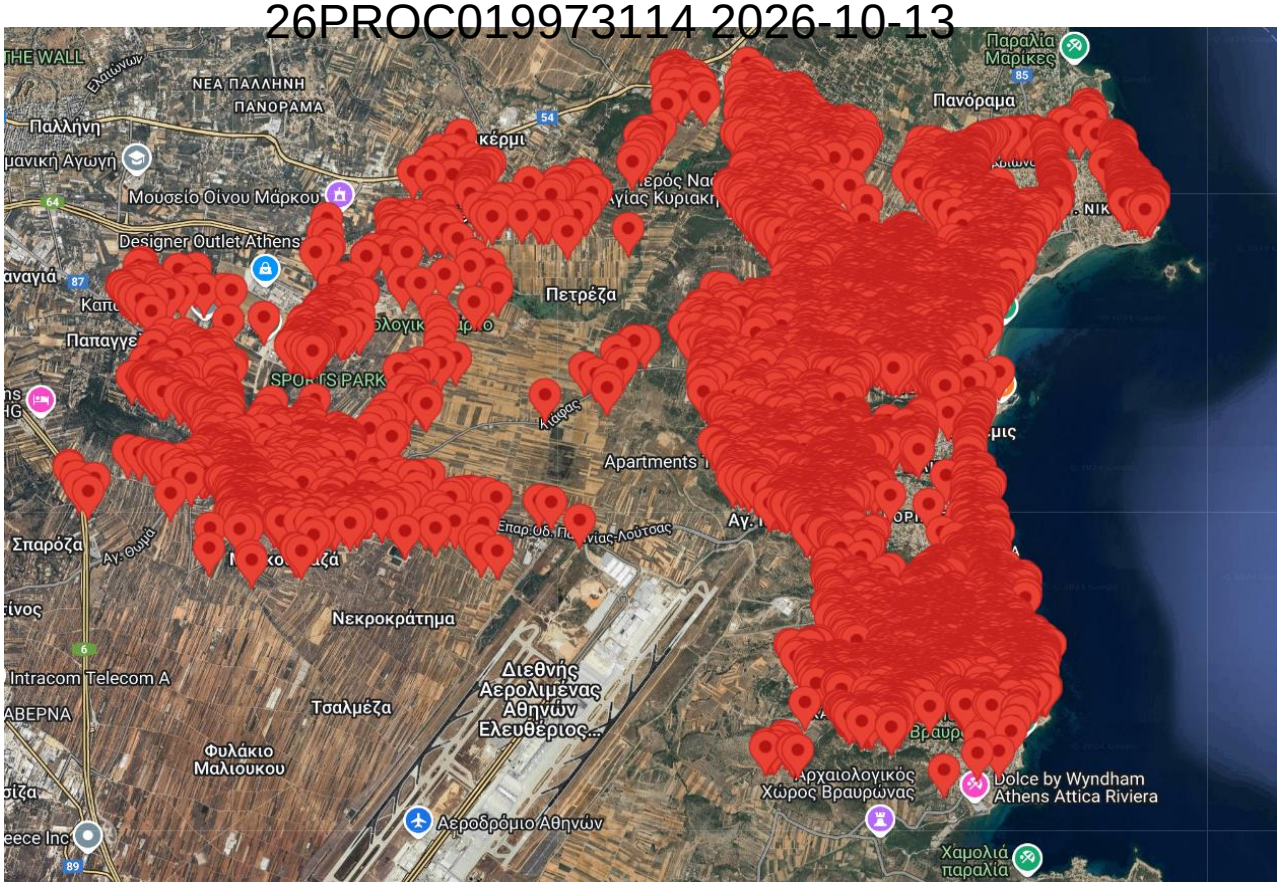
ΝΕΑ ΠΑΛΛΗΝΗ
ΠΑΝΟΡΑΜΑ
Παλλήνη
Πικέρμι
Παραλία Μαρίκες
Πανόραμα
Μουσείο Οίνου Μάρκου
Designer Outlet Athens
Πετρέζα
SPORTS PARK
Apartments
Σπαρόζα
Νεκροκράτημα
Intracom Telecom A
Διεθνής Αερολιμένας Αθηνών Ελευθέριος...
Τσαλμέζα
Φυλάκιο Μαλιούκου
Αρχαιολογικός Χώρος Βραυρώνας
Dolce by Wyndham Athens Attica Riviera
Αεροδρόμιο Αθηνών
Χαμολιά παραλία

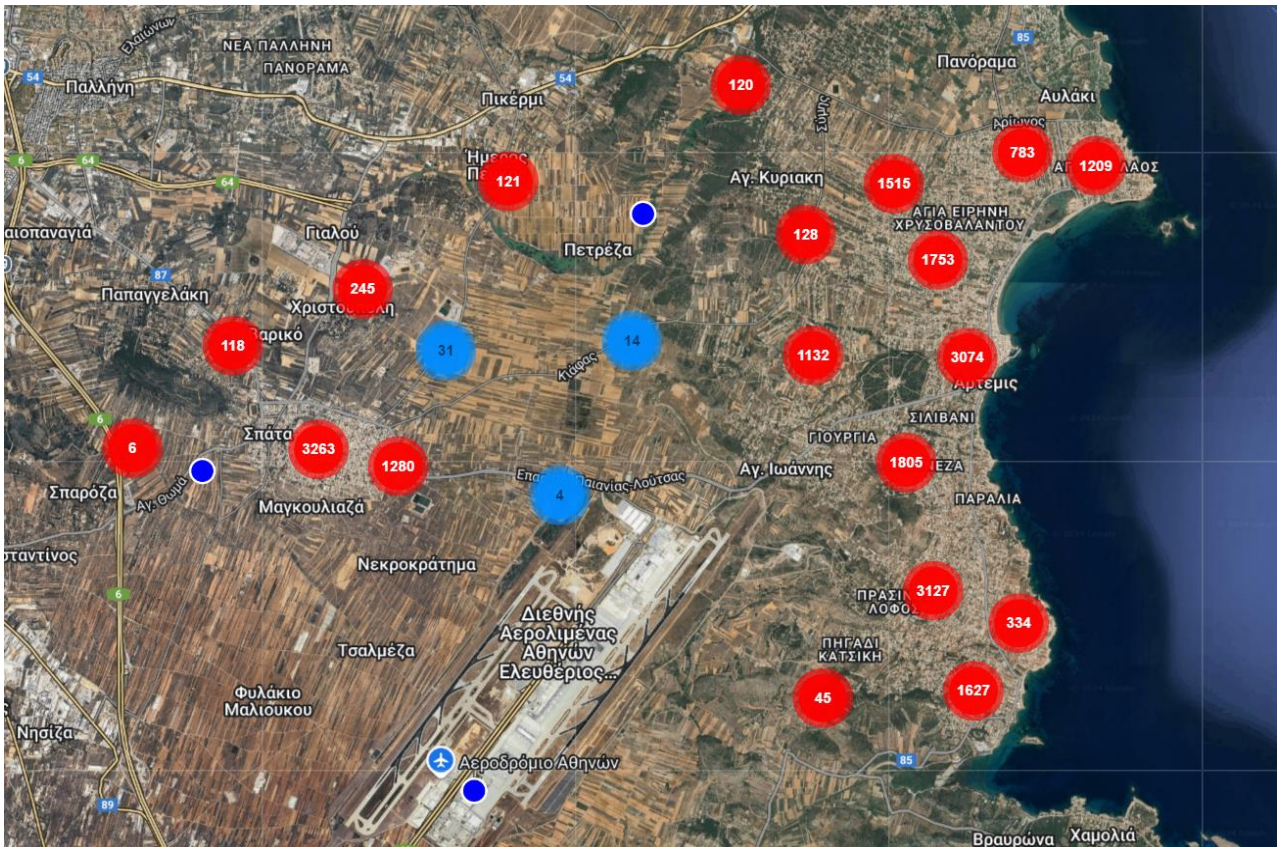
ΝΕΑ ΠΑΛΛΗΝΗ
ΠΑΝΟΡΑΜΑ
Παλλήνη
Πικέρμι
Πανόραμα
Αυλάκι
120
121
783
1209
1515
Αγ. Κυριακή
ΑΓΙΑ ΕΙΡΗΝΗ ΧΡΥΣΟΒΑΛΑΝΤΟΥ
128
1753
Γιαλού
Πετρέζα
Παπαγγελάκη
245
118
31
14
1132
3074
6
3263
1280
4
1805
Σπαρόζα
Μαγκουλιαζά
Αγ. Ιωάννης
ΣΙΛΙΒΑΝΙ
ΓΙΟΥΡΓΙΑ
ΠΑΡΑΛΙΑ
Νεκροκράτημα
3127
334
Διεθνής Αερολιμένας Αθηνών Ελευθέριος...
Τσαλμέζα
Φυλάκιο Μαλιούκου
45
1627
Αεροδρόμιο Αθηνών
Βραυρώνα
Χαμολιά

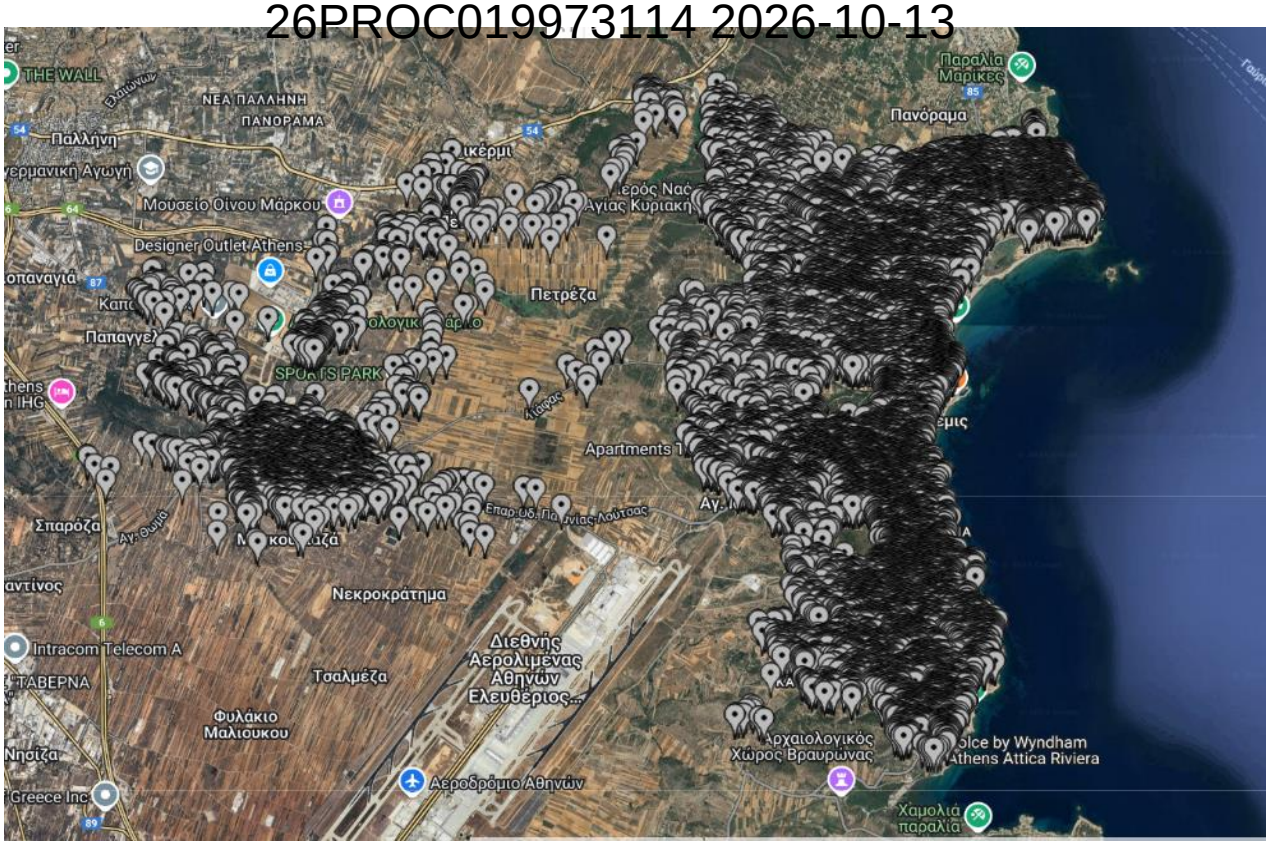

Στο Δήμο Σπάτων – Αρτέμιδος έχει εγκατασταθεί και λειτουργεί ένα ολοκληρωμένο σύστημα τηλε-ελέγχου/ τηλεχειρισμού, διαχείρισης εσωτερικού δικτύου και μείωσης διαρροών στα δίκτυα ύδρευσης Σπάτων και Αρτέμιδος μέσω πράξης με τίτλο «ΠΡΟΜΗΘΕΙΑ ΚΑΙ ΕΓΚΑΤΑΣΤΑΣΗ ΣΥΣΤΗΜΑΤΟΣ ΤΗΛΕ-ΕΛΕΓΧΟΥ / ΤΗΛΕΧΕΙΡΙΣΜΟΥ, ΔΙΑΧΕΙΡΙΣΗΣ ΕΣΩΤΕΡΙΚΟΥ ΔΙΚΤΥΟΥ ΚΑΙ ΜΕΙΩΣΗΣ ΔΙΑΡΡΟΩΝ ΣΤΑ ΔΙΚΤΥΑ ΥΔΡΕΥΣΗΣ ΣΠΑΤΩΝ ΚΑΙ ΑΡΤΕΜΙΔΟΣ», το φυσικό αντικείμενο της οποίας περιλαμβάνει:

- **Τριάντα τρεις (33) Τοπικούς Σταθμούς Ελέγχου Δικτύου (Τ.Σ.Ε.Δ.),** κατάλληλους για την παρακολούθηση όλων των κρίσιμων παραμέτρων (ποιοτικά χαρακτηριστικά, παροχή, πίεση, στάθμη, λειτουργία αντλιών και άλλες κρίσιμες παραμέτρους) ή/ και τη διαχείριση της πίεσης σε υφιστάμενες θέσεις του δικτύου,
- **Δέκα (10) Τοπικούς Σταθμούς Ελέγχου Ποιότητας και Πίεσης (Τ.Σ.Ε.Π.Π.),** κατάλληλους για την παρακολούθηση όλων των κρίσιμων φυσικοχημικών παραμέτρων και τις πίεσης σε κρίσιμα σημεία του εσωτερικού δικτύου και
- Προμήθεια, εγκατάσταση και θέση σε λειτουργία χιλίων (1.000) Τοπικών Σταθμών Ελέγχου Κατανάλωσης (Τ.Σ.Ε.Κ.) για τη μέτρηση των καταναλώσεων στις απολήξεις του δικτύου. και
- **Ένα (1) Κεντρικό Σταθμό Ελέγχου (Κ.Σ.Ε.)** και εποπτείας του συνολικού συστήματος που περιλαμβάνει εξοπλισμό (hardware) και λογισμικά (software),

Η λειτουργεία του εν λόγω συστήματος επιτρέπει στο Δήμο να επιτηρεί συνεχώς και να διαχειρίζεται από τον Κεντρικό Σταθμό τα εξής δεδομένα:

- Στάθμες δεξαμενών,
- Πιέσεις ή/ και Παροχές αγωγών σε αντλιοστάσια και επιλεγμένα σημεία εντός του δικτύου,
- Στοιχεία διαχείρισης πιέσεων στους σταθμούς ρύθμισης πίεσης,
- Ποιοτικά χαρακτηριστικά νερού σε δεξαμενές και επιλεγμένα σημεία εντός του δικτύου,

- Ηλεκτρικά μεγέθη ενεργών στοιχείων και καταστάσεις λειτουργίας ενεργών στοιχείων (ON-OFF, βλάβες θερμικών, διακοπές ρεύματος κτλ),
- Παροχές, ειδικά στοιχεία και συναγερμοί στους τελικούς καταναλωτές,
- Ενδείξεις διαρροών σε συγκεκριμένα σημεία του δικτύου και
- Πλήρη ψηφιακή απεικόνιση του δικτύου ύδρευσης.

Στους ακόλουθους χάρτες απεικονίζονται οι θέσεις των σταθμών ελέγχου:

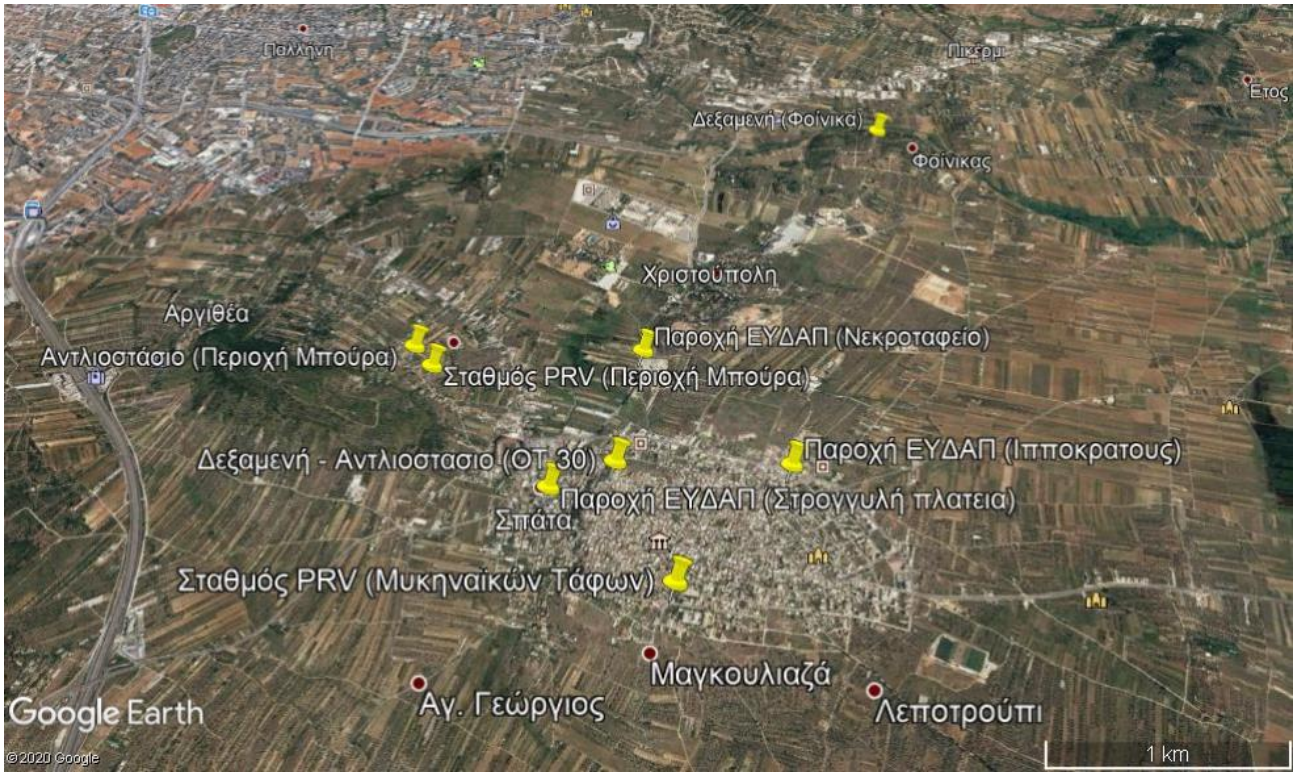

Οι τριάντα τρεις (33) **τοπικοί σταθμοί ελέγχου δικτύου (ΤΣΕΔ)** και ο βασικός εξοπλισμός που αυτοί περιλαμβάνουν αναλύεται ως ακολούθως:

- **Επτά (7) σταθμοί αντλιοστασίων και δεξαμενών**. Οι σταθμοί αυτοί περιλαμβάνουν ηλεκτρικό πίνακα αυτοματισμού ή πίνακα αυτοματισμού και ισχύος με Προγραμματιζόμενο Λογικό Ελεγκτή και σε ορισμένες θέσεις σύστημα μέτρησης ποιοτικών χαρακτηριστικών και αυτόματης χλωρίωσης. Πιο συγκεκριμένα κάθε σταθμός περιλαμβάνει τον ακόλουθο βασικό εξοπλισμό:

ΤΣΕ04 – ΑΝΤΛΙΟΣΤΑΣΙΟ (ΠΕΡΙΟΧΗ ΜΠΟΥΡΑ/ ΣΠΑΤΑ)

- ✓ CPU SIEMENS: 6ES7 214-1HG40-0XB0
- ✓ Κάρτα 16DI SIEMENS: 6ES7 221-1BH32-0XB0
- ✓ Κάρτα 4AI SIEMENS: 6ES7 231-4HD32-0XB0
- ✓ Κάρτα 4AI/2AO SIEMENS: 6ES7 234-4HE32-0XB0
- ✓ Inverter DANFOSS FC202
- ✓ Μετρητής παροχής SIEMENS MAG5100W-6000

ΤΣΕ06 – ΔΕΞΑΜΕΝΗ/ ΑΝΤΛΙΟΣΤΑΣΙΟ (ΟΤ 30/ ΣΠΑΤΑ)

- ✓ CPU SIEMENS: 6ES7 214-1HG40-0XB0
- ✓ Κάρτα 16DI SIEMENS: 6ES7 221-1BH32-0XB0
- ✓ Κάρτα 8AI SIEMENS: 6ES7 231-4HF32-0XB0
- ✓ Κάρτα 4AI/2AO SIEMENS: 6ES7 234-4HE32-0XB0
- ✓ Inverter DANFOSS FC202
- ✓ Μετρητής παροχής SIEMENS MAG5100W-6000
- ✓ Σύστημα μέτρησης ποιοτικών HACH SC1000 – 9184SC – TU5 – 3400

ΤΣΕ08 – ΔΕΞΑΜΕΝΗ (ΠΕΡΙΟΧΗ ΦΟΙΝΙΚΑ/ ΣΠΑΤΑ)

- ✓ CPU SIEMENS: 6ES7 214-1HG40-0XB0
- ✓ Κάρτα 8AI SIEMENS: 6ES7 231-4HF32-0XB0
- ✓ Κάρτα 2AO SIEMENS: 6ES7 232-4HB32-0XB0
- ✓ Μετρητής παροχής SIEMENS MAG5100W-6000
- ✓ Σύστημα μέτρησης ποιοτικών HACH SC1000 – 9184SC – TU5 – 3400

ΤΣΕ13 – ΑΝΤΛΙΟΣΤΑΣΙΟ (ΑΓ. ΚΥΡΙΑΚΗΣ/ ΑΡΤΕΜΙΔΑ)

- ✓ CPU SIEMENS: 6ES7 214-1HG40-0XB0
- ✓ Κάρτα 16DI SIEMENS: 6ES7 221-1BH32-0XB0
- ✓ Κάρτα 8AI SIEMENS: 6ES7 231-4HF32-0XB0
- ✓ Κάρτα 4AI/2AO SIEMENS: 6ES7 234-4HE32-0XB0
- ✓ Inverter DANFOSS FC202
- ✓ Μετρητής παροχής SIEMENS MAG5100W-6000
- ✓ Σύστημα μέτρησης ποιοτικών HACH SC1000 – 9184SC – TU5 – 3400

ΤΣΕ14 – ΑΝΤΛΙΟΣΤΑΣΙΟ (ΣΚΑΜΠΑ/ ΑΡΤΕΜΙΔΑ)

- ✓ CPU SIEMENS: 6ES7 214-1HG40-0XB0
- ✓ Κάρτα 16DI SIEMENS: 6ES7 221-1BH32-0XB0
- ✓ Κάρτα 8AI SIEMENS: 6ES7 231-4HF32-0XB0
- ✓ Κάρτα 4AI/2AO SIEMENS: 6ES7 234-4HE32-0XB0
- ✓ Inverter DANFOSS FC202
- ✓ Μετρητής παροχής SIEMENS MAG5100W-6000

- ✓ Σύστημα μέτρησης ποιοτικών HACH SC1000 – 9184SC – TU5 – 3400

ΤΣΕ15 – ΑΝΤΛΙΟΣΤΑΣΙΟ (ΣΩΤΗΡΩΣ/ ΑΡΤΕΜΙΔΑ)

- ✓ CPU SIEMENS: 6ES7 214-1HG40-0XB0
- ✓ Κάρτα 16DI SIEMENS: 6ES7 221-1BH32-0XB0
- ✓ Κάρτα 8AI SIEMENS: 6ES7 231-4HF32-0XB0
- ✓ Κάρτα 4AI/2AO SIEMENS: 6ES7 234-4HE32-0XB0
- ✓ Inverter DANFOSS FC202
- ✓ Μετρητής παροχής SIEMENS MAG5100W-6000
- ✓ Σύστημα μέτρησης ποιοτικών HACH SC1000 – 9184SC – TU5 – 3400

ΤΣΕ16 – ΔΕΞΑΜΕΝΗ/ ΑΝΤΛΙΟΣΤΑΣΙΟ (ΠΕΡΙΟΧΗ ΑΡΑΒΑ/ ΑΡΤΕΜΙΔΑ)

- ✓ CPU SIEMENS: 6ES7 214-1HG40-0XB0
- ✓ Δύο κάρτες 16DI SIEMENS: 6ES7 221-1BH32-0XB0
- ✓ Κάρτα 8DO relay SIEMENS: 6ES7 222-1HF32-0XB0
- ✓ Δύο κάρτες 8AI SIEMENS: 6ES7 231-4HF32-0XB0
- ✓ Κάρτα 4AI/2AO SIEMENS: 6ES7 234-4HE32-0XB0
- ✓ Inverter DANFOSS FC202
- ✓ Μετρητής παροχής SIEMENS MAG5100W-6000
- ✓ Σύστημα μέτρησης ποιοτικών HACH SC1000 – 9184SC – TU5 – 3400

- **Είκοσι τέσσερις (24) σταθμοί ελέγχου και διαχείρισης πίεσης**. Οι σταθμοί αυτοί περιλαμβάνουν εξοπλισμό κατάλληλο για τη μέτρηση παροχής – πίεσης και τη διαχείριση της πίεσης μέσω πιεζοθραυστικών δικλείδων (PRV) και ηλεκτρονικών διατάξεων ελέγχου εντός φρεατίου. Πιο συγκεκριμένα κάθε σταθμός περιλαμβάνει τον ακόλουθο βασικό εξοπλισμό:

ΤΣΕ1 – ΠΑΡΟΧΗ Ε.ΥΔ.Α.Π. Α.Ε. (ΙΠΠΟΚΡΑΤΟΥΣ/ ΣΠΑΤΑ)

- ✓ DATA LOGGER PRIMAYER: Xilog+3i
- ✓ PRV DOROT: S300PR
- ✓ Υδρόμετρο ARAD: Octave
- ✓ Ηλεκτρονική διάταξη ελέγχου HWM: Pegasus

ΤΣΕ2 – ΠΑΡΟΧΗ Ε.ΥΔ.Α.Π. Α.Ε. (ΣΤΡΟΓΓΥΛΗ ΠΛΑΤΕΙΑ/ ΣΠΑΤΑ)

- ✓ Δύο DATA LOGGER PRIMAYER: Xilog+3i
- ✓ Δύο PRV DOROT: S300PR
- ✓ Δύο Υδρόμετρα ARAD: Octave
- ✓ Δύο Ηλεκτρονικές διατάξεις ελέγχου HWM: Pegasus

ΤΣΕ3 – ΠΑΡΟΧΗ Ε.ΥΔ.Α.Π. Α.Ε. (ΝΕΚΤΡΟΤΑΦΕΙΟ/ ΣΠΑΤΑ)

- ✓ DATA LOGGER PRIMAYER: Xilog+3i
- ✓ PRV DOROT: S300PR
- ✓ Υδρόμετρο ARAD: Octave
- ✓ Ηλεκτρονική διάταξη ελέγχου HWM: Pegasus

ΤΣΕ5 – ΣΤΑΘΜΟΣ P.R.V. (ΠΕΡΙΟΧΗ ΜΠΟΥΡΑ/ ΣΠΑΤΑ)

- ✓ DATA LOGGER PRIMAYER: Xilog+3i
- ✓ PRV DOROT: S300PR
- ✓ Υδρόμετρο ARAD: Octave
- ✓ Ηλεκτρονική διάταξη ελέγχου HWM: Pegasus

ΤΣΕ7 – ΣΤΑΘΜΟΣ P.R.V. (ΜΥΚΗΝΑΪΚΩΝ ΤΑΦΩΝ/ ΣΠΑΤΑ)

- ✓ DATA LOGGER PRIMAYER: Xilog+3i
- ✓ PRV DOROT: S300PR
- ✓ Υδρόμετρο ARAD: Octave
- ✓ Ηλεκτρονική διάταξη ελέγχου HWM: Pegasus

ΤΣΕ9 – ΠΑΡΟΧΗ Ε.ΥΔ.Α.Π. Α.Ε. (ΧΡΥΣΗΔΟΣ/ ΑΡΤΕΜΙΔΑ)

- ✓ DATA LOGGER PRIMAYER: Xilog+3i
- ✓ PRV DOROT: S300PR
- ✓ Υδρόμετρο ARAD: Octave
- ✓ Ηλεκτρονική διάταξη ελέγχου HWM: Pegasus

ΤΣΕ10 – ΠΑΡΟΧΗ Ε.ΥΔ.Α.Π. Α.Ε. (ΑΓ. ΙΩΑΝΝΟΥ/ ΑΡΤΕΜΙΔΑ)

- ✓ DATA LOGGER PRIMAYER: Xilog+3i
- ✓ PRV DOROT: S300PR
- ✓ Υδρόμετρο ARAD: Octave
- ✓ Ηλεκτρονική διάταξη ελέγχου HWM: Pegasus

ΤΣΕ11 – ΠΑΡΟΧΗ Ε.ΥΔ.Α.Π. Α.Ε. (ΒΡΑΥΡΩΝΟΣ ΚΑΙ ΓΡΗΓΟΡΙΟΥ V/ ΑΡΤΕΜΙΔΑ)

- ✓ Δύο DATA LOGGER PRIMAYER: Xilog+3i
- ✓ Δύο PRV DOROT: S300PR
- ✓ Δύο Υδρόμετρα ARAD: Octave
- ✓ Δύο Ηλεκτρονικές διατάξεις ελέγχου HWM: Pegasus

ΤΣΕ12 – ΠΑΡΟΧΗ Ε.ΥΔ.Α.Π. Α.Ε. (ΥΠΑΠΑΝΤΗΣ ΚΑΙ ΓΕΩΡΓ. ΠΑΠΑΝΔΡΕΟΥ/ ΑΡΤΕΜΙΔΑ)

- ✓ Δύο DATA LOGGER PRIMAYER: Xilog+3i
- ✓ Δύο PRV DOROT: S300PR
- ✓ Δύο Υδρόμετρα ARAD: Octave
- ✓ Δύο Ηλεκτρονικές διατάξεις ελέγχου HWM: Pegasus

ΤΣΕ18 – ΣΤΑΘΜΟΣ PRV (ΗΣΙΟΔΟΥ/ ΑΡΤΕΜΙΔΑ)

- ✓ DATA LOGGER PRIMAYER: Xilog+3i
- ✓ PRV DOROT: S300PR
- ✓ Υδρόμετρο ARAD: Octave
- ✓ Ηλεκτρονική διάταξη ελέγχου HWM: Pegasus

ΤΣΕ19 – ΣΤΑΘΜΟΣ PRV (ΠΑΡΝΑΣΣΙΔΟΣ ΚΑΙ ΘΗΡΑΣ/ ΑΡΤΕΜΙΔΑ)

- ✓ DATA LOGGER PRIMAYER: Xilog+3i
- ✓ PRV DOROT: S300PR
- ✓ Υδρόμετρο ARAD: Octave
- ✓ Ηλεκτρονική διάταξη ελέγχου HWM: Pegasus

ΤΣΕ20 – ΣΤΑΘΜΟΣ PRV (ΧΑΛΚΙΔΙΚΗΣ/ ΑΡΤΕΜΙΔΑ)

- ✓ DATA LOGGER PRIMAYER: Xilog+3i
- ✓ PRV DOROT: S300PR
- ✓ Υδρόμετρο ARAD: Octave
- ✓ Ηλεκτρονική διάταξη ελέγχου HWM: Pegasus

ΤΣΕ21 – ΣΤΑΘΜΟΣ PRV (ΙΦΙΓΕΝΕΙΑΣ/ ΑΡΤΕΜΙΔΑ)

- ✓ DATA LOGGER PRIMAYER: Xilog+3i
- ✓ PRV DOROT: S300PR
- ✓ Υδρόμετρο ARAD: Octave
- ✓ Ηλεκτρονική διάταξη ελέγχου HWM: Pegasus

ΤΣΕ22 – ΣΤΑΘΜΟΣ PRV (ΑΓ. ΙΩΑΝΝΟΥ/ ΑΡΤΕΜΙΔΑ)

- ✓ DATA LOGGER PRIMAYER: Xilog+3i
- ✓ PRV DOROT: S300PR
- ✓ Υδρόμετρο ARAD: Octave
- ✓ Ηλεκτρονική διάταξη ελέγχου HWM: Pegasus

ΤΣΕ24 – ΣΤΑΘΜΟΣ PRV (ΚΑΡΑΪΣΚΑΚΗ ΚΑΙ ΘΕΑΤΡΟΥ/ ΑΡΤΕΜΙΔΑ)

- ✓ DATA LOGGER PRIMAYER: Xilog+3i
- ✓ PRV DOROT: S300PR
- ✓ Υδρόμετρο ARAD: Octave
- ✓ Ηλεκτρονική διάταξη ελέγχου HWM: Pegasus

ΤΣΕ25 – ΣΤΑΘΜΟΣ PRV (33-20-2/ ΑΡΤΕΜΙΔΑ)

- ✓ DATA LOGGER PRIMAYER: Xilog+3i
- ✓ PRV DOROT: S300PR
- ✓ Υδρόμετρο ARAD: Octave
- ✓ Ηλεκτρονική διάταξη ελέγχου HWM: Pegasus

ΤΣΕ26 – ΣΤΑΘΜΟΣ PRV (ΑΝΔΡΕΑ ΚΑΙ ΓΕΩΡΓΙΟΥ ΠΑΠΑΝΔΡΕΟΥ/ ΑΡΤΕΜΙΔΑ)

- ✓ DATA LOGGER PRIMAYER: Xilog+3i
- ✓ PRV DOROT: S300PR
- ✓ Υδρόμετρο ARAD: Octave
- ✓ Ηλεκτρονική διάταξη ελέγχου HWM: Pegasus

ΤΣΕ27 – ΣΤΑΘΜΟΣ PRV (ΑΓ. ΚΥΡΙΑΚΗΣ ΚΑΙ 50ΗΣ/ ΑΡΤΕΜΙΔΑ)

- ✓ Δύο DATA LOGGER PRIMAYER: Xilog+3i
- ✓ Δύο PRV DOROT: S300PR
- ✓ Δύο Υδρόμετρα ARAD: Octave
- ✓ Δύο Ηλεκτρονικές διατάξεις ελέγχου HWM: Pegasus

ΤΣΕ28 – ΣΤΑΘΜΟΣ PRV (15/ ΑΡΤΕΜΙΔΑ)

- ✓ DATA LOGGER PRIMAYER: Xilog+3i
- ✓ PRV DOROT: S300PR
- ✓ Υδρόμετρο ARAD: Octave

- ✓ Ηλεκτρονική διάταξη ελέγχου HWM: Pegasus

ΤΣΕ29 – ΣΤΑΘΜΟΣ PRV (ΣΕΡΙΦΟΥ/ ΑΡΤΕΜΙΔΑ)

- ✓ DATA LOGGER PRIMAYER: Xilog+3i
- ✓ PRV DOROT: S300PR
- ✓ Υδρόμετρο ARAD: Octave
- ✓ Ηλεκτρονική διάταξη ελέγχου HWM: Pegasus

ΤΣΕ30 – ΣΤΑΘΜΟΣ PRV (ΑΡΙΩΝΟΣ - ΤΟΥΒΛΑΔΙΚΑ/ ΑΡΤΕΜΙΔΑ)

- ✓ DATA LOGGER PRIMAYER: Xilog+3i
- ✓ PRV DOROT: S300PR
- ✓ Υδρόμετρο ARAD: Octave
- ✓ Ηλεκτρονική διάταξη ελέγχου HWM: Pegasus

ΤΣΕ31 – ΣΤΑΘΜΟΣ PRV (ΕΘΝ. ΑΝΤΙΣΤΑΣΕΩΝ ΚΑΙ ΒΡΕΤΤΑΚΟΥ/ ΑΡΤΕΜΙΔΑ)

- ✓ DATA LOGGER PRIMAYER: Xilog+3i
- ✓ PRV DOROT: S300PR
- ✓ Υδρόμετρο ARAD: Octave
- ✓ Ηλεκτρονική διάταξη ελέγχου HWM: Pegasus

ΤΣΕ32 – ΝΕΑ ΠΑΡΟΧΗ Ε.ΥΔ.Α.Π. Α.Ε. (ΑΡΙΩΝΟΣ ΚΑΙ ΠΥΘΑΓΟΡΑ/ ΑΡΤΕΜΙΔΑ)

- ✓ DATA LOGGER PRIMAYER: Xilog+3i
- ✓ PRV DOROT: S300PR
- ✓ Υδρόμετρο ARAD: Octave
- ✓ Ηλεκτρονική διάταξη ελέγχου HWM: Pegasus

ΤΣΕ33 – ΝΕΑ ΠΑΡΟΧΗ Ε.ΥΔ.Α.Π. Α.Ε. (ΝΕΑΠΟΛΗΣ ΚΑΙ ΚΑΡΑΜΑΝΛΗ/ ΑΡΤΕΜΙΔΑ)

- ✓ DATA LOGGER PRIMAYER: Xilog+3i
- ✓ PRV DOROT: S300PR
- ✓ Υδρόμετρο ARAD: Octave
- ✓ Ηλεκτρονική διάταξη ελέγχου HWM: Pegasus

- **Ένας (1) σταθμός ελέγχου παροχής και πίεσης**. Ο σταθμός αυτός περιλαμβάνει εξοπλισμό κατάλληλο για τη μέτρηση παροχής – πίεσης μέσω τηλεμετρικών καταγραφικών εντός φρεατίου. Πιο συγκεκριμένα ο σταθμός περιλαμβάνει τον ακόλουθο βασικό εξοπλισμό:

ΤΣΕ17 – ΚΟΛΕΚΤΕΡ (ΠΕΡΙΟΧΗ ΚΑΡΑΒΕΛΟΥ/ ΑΡΤΕΜΙΔΑ)

- ✓ 3 DATA LOGGER PRIMAYER: Xilog+2i
- ✓ 3 Υδρόμετρα ARAD: Octave

- **Ένας (1) σταθμός ελέγχου πίεσης**. Ο σταθμός αυτός περιλαμβάνει εξοπλισμό κατάλληλο για τη μέτρηση πίεσης μέσω τηλεμετρικού καταγραφικού εντός φρεατίου. Πιο συγκεκριμένα ο σταθμός περιλαμβάνει τον ακόλουθο βασικό εξοπλισμό:

ΤΣΕ23 – ΣΤΑΘΜΟΣ ΠΙΕΣΗΣ (ΜΟΥΣΩΝ/ ΑΡΤΕΜΙΔΑ)

- ✓ DATA LOGGER PRIMAYER: Xilog+1p

- **Δέκα (10) σταθμοί παρακολούθησης ποιότητας και πίεσης (ΤΣΕΠΠ)**. Οι σταθμοί αυτοί περιλαμβάνουν εξοπλισμό κατάλληλο για την inline μέτρηση ποιότητας και πίεσης του νερού εντός φρεατίου. Ο εξοπλισμός αυτός εγκαταστάθηκε στους σταθμών ΤΣΕ (7, 18, 19, 20, 24, 25, 27, 29, 30 και 31) και περιλαμβάνει τον ακόλουθο βασικό εξοπλισμό:
    - ✓ Διάταξη μέτρησης ποιότητας – πίεσης VEOLIA: KAPTA3000AC4

<u>Περιεχόμενο της Μελέτης</u>

Η παρούσα μελέτη περιλαμβάνει το σύνολο των υπηρεσιών, εξαρτημάτων και ανταλλακτικών που κρίνονται αναγκαία για την εύρυθμη λειτουργία του υφιστάμενου συστήματος αυτόματης ανάγνωσης ενδείξεων καταναλώσεων του δικτύου ύδρευσης για τρία (3) έτη και περιλαμβάνει την:

1. Παροχή υπηρεσιών λήψης και αποσφαλμάτωσης δεδομένων ψηφιακών υδρομετρητών.
2. Παροχή υπηρεσιών τακτικής εποπτείας, λειτουργίας και συντήρησης του συστήματος αυτόματης ανάγνωσης ενδείξεων ψηφιακών υδρομετρητών.
3. Παροχή υπηρεσιών τακτικής εποπτείας λειτουργίας και συντήρησης του συστήματος του συστήματος τηλεελέγχου – τηλεχειρισμού
4. Παροχή υπηρεσιών συντήρησης λογισμικών συστήματος αυτόματης ανάγνωσης ενδείξεων ψηφιακών υδρομετρητών.
5. Παροχή υπηρεσιών καλής λειτουργίας και αντικατάστασης ψηφιακού υδρομετρητή και
6. Προμήθεια εξοπλισμού και ανταλλακτικών που θα απαιτηθούν για την αντικατάσταση εξοπλισμού ή ανταλλακτικών που θα παρουσιάσουν βλάβη.

<u>Υπηρεσίες λήψης και αποσφαλμάτωσης δεδομένων ψηφιακών υδρομετρητών</u>

Ο Ανάδοχος υποχρεούται να εκπονεί τις παρακάτω ενέργειες σε μηνιαία βάση :

- Καταμέτρηση του συνόλου των εγκατεστημένων μετρητών κατανάλωσης μέσω της μεθόδου Drive-By (κάθε 3 μήνες)

- Αξιολόγηση και στατιστική επεξεργασία των δεδομένων κατανάλωσης και των συμβάντων και δημιουργία προβλέψεων κατανάλωσης και ζήτησης

- Αξιολόγηση και αναφορά αποτελεσμάτων υδατικών ισοζυγίων παραγωγής και κατανάλωσης νερού

- Αναφορά δυσλειτουργιών και προβλημάτων όπως αυτά θα προκύπτουν από τον έλεγχο των δεδομένων κατανάλωσης και των συμβάντων

- Αναφορά εργασιών προληπτικής συντήρησης και των εργασιών αντιμετώπισης βλαβών, στην οποία θα αναφέρει τις πιθανές αιτίες καθώς και ενέργειας πρόληψης παρόμοιων μελλοντικών συμβάντων

- Αναφορά εργασιών προμήθειας και εγκατάστασης βασικού εξοπλισμού ή ανταλλακτικών, στην οποία θα αναφέρει τις πιθανές αιτίες καθώς και ενέργειας πρόληψης παρόμοιων μελλοντικών συμβάντων

Το κόστος όλων των εξόδων για τη λήψη των δεδομένων βαραίνει τον ανάδοχο.

Υπηρεσίες τακτικής εποπτείας, λειτουργίας και συντήρησης του συστήματος αυτόματης ανάγνωσης ενδείξεων ψηφιακών υδρομετρητών

Προκειμένου να διασφαλίζεται η απρόσκοπτη και αδιάλειπτη λειτουργία του συστήματος απαιτούνται ενέργειες και εργασίες προληπτικής συντήρησης, ώστε να προλαμβάνονται βλάβες και δυσλειτουργίες. Οι ελάχιστα απαιτητές ενέργειες και εργασίες προληπτικής συντήρησης είναι :

- Ημερήσιος απομακρυσμένος έλεγχος του συστήματος και των λοιπών λογισμικών για έλεγχο λειτουργίας του δικτύου. Πιο συγκεκριμένα, ζητούμενα αυτής της ενέργειας είναι:
  - ✓ Ο έγκαιρος εντοπισμός βλαβών,
  - ✓ Η ανίχνευση και, όπου είναι εφικτό, διάγνωση και αντιμετώπιση προβλημάτων,
  - ✓ Η παρακολούθηση των διαγραμμάτων λειτουργίας και των λειτουργικών χαρακτηριστικών
  - ✓ Ο έλεγχος κρίσιμων συναγερμών και φαινομένων λειτουργίας εκτός ορίων
- Μηνιαίος έλεγχος των φορητών σταθμών λήψης δεδομένων. Οι προς εκτέλεση εργασίες είναι:
  - ✓ Οπτικός έλεγχος και αποκατάσταση φθορών (πχ στην καλωδίωση),
  - ✓ Έλεγχος επικοινωνιακού εξοπλισμού (κινητές συσκευές, καλώδια, κεραίες)
  - ✓ Έλεγχος επικοινωνιακής επάρκειας και διασύνδεσης
  - ✓ Έλεγχος επιπέδου φόρτισης των μπαταριών
  - ✓ Ενημέρωση λογισμικών και αποκατάσταση προβλημάτων
  - ✓ Μηνιαία αναφορά δυσλειτουργιών και προβλημάτων όπως αυτά θα προκύπτουν από τον έλεγχο
  - ✓ Μηνιαία αναφορά εργασιών προληπτικής συντήρησης και των εργασιών αντιμετώπισης βλαβών, στην οποία θα αναφέρει τις πιθανές αιτίες καθώς και ενέργειας πρόληψης παρόμοιων μελλοντικών συμβάντων
  - ✓ Αναφορά εργασιών προμήθειας και εγκατάστασης βασικού εξοπλισμού ή ανταλλακτικών, στην οποία θα αναφέρει τις πιθανές αιτίες καθώς και ενέργειας πρόληψης παρόμοιων μελλοντικών συμβάντων

- Μικρής κλίμακας τροποποιήσεις του προγράμματος, ώστε να καλύπτονται τεκμηριωμένες ανάγκες της Υπηρεσίας.

Το κόστος όλων των αναλωσίμων για τη συντήρηση του ανωτέρω εξοπλισμού και των λογισμικών βαραίνει τον ανάδοχο.

<u>Υπηρεσίες τακτικής εποπτείας, λειτουργίας και συντήρησης του συστήματος τηλεελέγχου - τηλεχειρισμού</u>

Προκειμένου να διασφαλίζεται η απρόσκοπτη και αδιάλειπτη λειτουργία του συστήματος απαιτούνται ενέργειες και εργασίες προληπτικής συντήρησης, ώστε να προλαμβάνονται βλάβες και δυσλειτουργίες.

Οι ελάχιστα απαιτητές ενέργειες και εργασίες προληπτικής συντήρησης είναι :

- Ημερήσιος απομακρυσμένος έλεγχος του συστήματος SCADA και των λοιπών λογισμικών του ΚΣΕ για έλεγχο λειτουργίας του δικτύου. Πιο συγκεκριμένα, ζητούμενα αυτής της ενέργειας είναι:
  - ✓ Ο έγκαιρος εντοπισμός βλαβών,
  - ✓ Η ανίχνευση και, όπου είναι εφικτό, διάγνωση και αντιμετώπιση προβλημάτων,
  - ✓ Η παρακολούθηση των διαγραμμάτων λειτουργίας και των λειτουργικών χαρακτηριστικών κάθε σταθμού και
  - ✓ Ο έλεγχος κρίσιμων συναγερμών και φαινομένων λειτουργίας εκτός ορίων
- Ημερήσιος απομακρυσμένος έλεγχος κατάστασης επικοινωνίας και μετρούμενων τιμών των διατάξεων τηλεμετρικών καταγραφικών (XILOG), των ηλεκτρονικών διατάξεων διαχείρισης πίεσης (PEGASUS) και των διατάξεων inline παρακολούθησης ποιότητας και πίεσης (KAPTA3000AC4),
- Μηνιαία επίσκεψη σε κάθε Τοπικό Σταθμό. Οι προς εκτέλεση εργασίες είναι :
  - ✓ Οπτικός έλεγχος πινάκων και αποκατάσταση φθορών (πχ στην καλωδίωση),
  - ✓ Οπτικός έλεγχος φρεατίων. Καθαρισμός και άντληση υδάτων, αν και όπου απαιτείται,
  - ✓ Οπτικός έλεγχος οργάνων μέτρησης. Διακρίβωση τοπικών ενδείξεων με ενδείξεις στο SCADA. Βαθμονόμηση οργάνου ή έλεγχος καλωδίωσης όπου απαιτείται,
  - ✓ Έλεγχος επικοινωνιακού εξοπλισμού (modems, καλώδια, κεραίες) του κάθε τοπικού σταθμού και του κεντρικού σταθμού ελέγχου,
  - ✓ Έλεγχος επικοινωνιακής επάρκειας και διασύνδεσης των σταθμών μέσω του ελέγχου του ιστορικού των επικοινωνιών,
  - ✓ Έλεγχος επιπέδου φόρτισης των μπαταριών των UPS των PLC, των τηλεμετρικών καταγραφικών και των διατάξεων διαχείρισης πίεσης,
  - ✓ Λήψη ενδείξεων από τους τοπικούς σταθμούς ελέγχου κατανάλωσης (ΤΣΕΚ) μέσω Drive-by μεθόδου,
  - ✓ Έλεγχος καταναλώσεων και συναγερμών σταθμών ΤΣΕΚ σύγκριση με προηγούμενες ενδείξεις και ανάλυση και
  - ✓ Ενημέρωση λογισμικών ΚΣΕ και αποκατάσταση προβλημάτων
- Οπτικός έλεγχος διατάξεων μέτρησης ποιοτικών χαρακτηριστικών και πίεσης (ΤΣΕΠΠ)
- Συντήρηση διατάξεων μέτρησης ποιοτικών χαρακτηριστικών στις δεξαμενές του δικτύου (6 σημεία). Η διαδικασία συντήρησης ακολουθεί το παρακάτω πρόγραμμα βάσει των

26PROC011973114 2026-10-13

Υπηρεσίες τακτικής εποπτείας, λειτουργίας και συντήρησης του συστήματος τηλεελέγχου - τηλεχειρισμού	**Υπηρεσίες τακτικής εποπτείας, λειτουργίας και συντήρησης του συστήματος τηλεελέγχου - τηλεχειρισμού**			
Προκειμένου να διασφαλίζεται η απρόσκοπτη και αδιάλειπτη λειτουργία του συστήματος απαιτούνται ενέργειες και εργασίες προληπτικής συντήρησης, ώστε να προλαμβάνονται βλάβες και δυσλειτουργίες.	Προκειμένου να διασφαλίζεται η απρόσκοπτη και αδιάλειπτη λειτουργία του συστήματος απαιτούνται ενέργειες και εργασίες προληπτικής συντήρησης, ώστε να προλαμβάνονται βλάβες και δυσλειτουργίες.	**3 μήνες**	**6 μήνες**	**12 μήνες**
Οι ελάχιστα απαιτητές ενέργειες και εργασίες προληπτικής συντήρησης είναι :	Οι ελάχιστα απαιτητές ενέργειες και εργασίες προληπτικής συντήρησης είναι :			
• Ημερήσιος απομακρυσμένος έλεγχος του συστήματος SCADA και των λοιπών λογισμικών του ΚΣΕ για έλεγχο λειτουργίας του δικτύου. Πιο συγκεκριμένα, ζητούμενα αυτής της ενέργειας είναι:	• Ημερήσιος απομακρυσμένος έλεγχος του συστήματος SCADA και των λοιπών λογισμικών του ΚΣΕ για έλεγχο λειτουργίας του δικτύου. Πιο συγκεκριμένα, ζητούμενα αυτής της ενέργειας είναι:	X	X	
i. Ο έγκαιρος εντοπισμός βλαβών,	✓ Ο έγκαιρος εντοπισμός βλαβών,		X	
ii. Η ανίχνευση και, όπου είναι εφικτό, διάγνωση και αντιμετώπιση προβλημάτων,	✓ Η ανίχνευση και, όπου είναι εφικτό, διάγνωση και αντιμετώπιση προβλημάτων ,		X	

iii.	Η παρακολούθηση των διαγραμμάτων λειτουργίας και των λειτουργικών χαρακτηριστικών κάθε σταθμού και	✓ Η παρακολούθηση των διαγραμμάτων λειτουργίας και των λειτουργικών χαρακτηριστικών κάθε σταθμού και			X
iv.	Ο έλεγχος κρίσιμων συναγερμών και φαινομένων λειτουργίας εκτός ορίων	✓ Ο έλεγχος κρίσιμων συναγερμών και φαινομένων λειτουργίας εκτός ορίων			X

- οδηγιών του κατασκευαστή, όπως αποτυπώνονται στον παρακάτω πίνακα ετήσιας συντήρησης :
- Ετήσια συντήρηση σταθμών διαχείρισης πίεσης που περιλαμβάνει το άνοιγμα και τον καθαρισμό των PRV και των φίλτρων,
- Επεμβάσεις στα σενάρια λειτουργίας σε συνεργασία με τους τεχνικούς της Υπηρεσίας και
- Μικρής κλίμακας τροποποιήσεις του προγράμματος PLC και του SCADA, ώστε να καλύπτονται τεκμηριωμένες ανάγκες της Υπηρεσίας.

Το κόστος όλων των αναλωσίμων για τη συντήρηση του ανωτέρω εξοπλισμού βαραίνει τον ανάδοχο. Οποιοσδήποτε άλλος εξοπλισμός ή ανταλλακτικό (πέραν των αναλωσίμων) απαιτηθεί θα αποτελέσει υποχρέωση του Δήμου.

<u>Υπηρεσίες συντήρησης λογισμικών συστήματος αυτόματης ανάγνωσης ενδείξεων ψηφιακών υδρομετρητών.</u>

Με την παρούσα μελέτη προβλέπεται η τακτική συντήρηση του λογισμικού λήψης και επεξεργασίας δεδομένων καθώς και της εφαρμογής των καταναλωτών για τα οποία ο ανάδοχος οφείλει:

- Να υποστηρίξει τηλεφωνικά, όσον αφορά σε τεχνικές πληροφορίες ή απορίες για αποτελεσματικότερη και πληρέστερη χρήση των προγραμμάτων κάθε εργάσιμη ημέρα (Δευτέρα έως Παρασκευή) από τις 8:00 π.μ. έως και τις 16:00 μ.μ.

- Να παρέχει οργανωμένο ticketing system μέσω του οποίου θα καταγράφει τα τεχνικά θέματα που μπορεί να προκύψουν, τις επιθυμίες και τις ανάγκες νέων προγραμμάτων. Στο συγκεκριμένο σύστημα ο ανάδοχος οφείλει να παραδώσει τους κωδικούς πρόσβασης στο Δήμο.

- Να αποκαθιστά δωρεάν κάθε αποδεδειγμένη βλάβη παρουσιαστεί στα προγράμματα.

- Να παρέχει στο Δήμο τις υπηρεσίες πληροφορικής που θα τις ζητηθούν, εκπαίδευσης, συμβουλευτικές κλπ.

- Να παρέχει απομακρυσμένη υποστήριξη (μέσω Web), για εργασίες αποκατάστασης βλαβών κλπ.

- Να τηρεί με εχεμύθεια και σεβασμό τη διαφύλαξη των πληροφοριών που πιθανώς περιήλθαν εν γνώσει της κατά τη συνεργασία της με το Δήμο.

- Να κάνει εγκατάσταση και αυτόματο τακτικό προγραμματισμό εκτέλεσης διαδικασιών αντιγράφων ασφαλείας τοπικού Backup αλλά και στο Cloud, δεδομένων και αρχείων καθώς και εκτέλεση ελέγχου για την επιτυχή επαναφορά των δεδομένων.

- Να γίνεται ενημέρωση των εγχειριδίων χρήσης με τις αλλαγές και τις αναβαθμίσεις που περιλαμβάνονται στις νέες εκδόσεις.

- Να εφαρμόζει τις πολιτικές και τις διαδικασίες που τηρεί στα πλαίσια του ολοκληρωμένου συστήματος ασφάλειας που εφαρμόζει και για την προστασία των προσωπικών δεδομένων των πελατών ή για τα δεδομένα στα οποία έχει πρόσβαση και επεξεργάζεται στα πλαίσια εκτέλεσης της σύμβασης.

Υπηρεσίες ελέγχου καλής λειτουργίας και αντικατάστασης ψηφιακού υδρομετρητή.

Σε περίπτωση εμφάνισης βλάβης ή δυσλειτουργίας σε κάποιο ψηφιακό υδρομετρητή, ο Ανάδοχος, χρησιμοποιώντας κατάλληλα καταρτισμένο τεχνικό προσωπικό, οφείλει :

- Να πραγματοποιεί επί τόπου διάγνωση του προβλήματος/ δυσλειτουργίας και να αποκαθιστά τη βλάβη (αν αυτό είναι δυνατό χωρίς να γίνει αντικατάσταση του μετρητή) εντός 5 εργάσιμων ημερών από τον εντοπισμό της βλάβης,
- Να αντικαθιστά τον προβληματικό υδρομετρητή του οποίου η λειτουργία δεν δύναται να αποκατασταθεί χωρίς αντικατάσταση, εντός 10 εργάσιμων ημερών από τον εντοπισμό της βλάβης,
- Να παρέχει άμεσα και σε συνεχόμενη βάση παροχή τηλεφωνικής τεχνικής υποστήριξης στις τεχνικές υπηρεσίες και τα συνεργεία με σκοπό την αποκατάσταση προβλημάτων στο δίκτυο ύδρευσης, ακόμα και αν αυτά δε συνδέονται άμεσα με τη λειτουργία του συστήματος τηλεμετρίας και
- Να παρακολουθεί άμεσα και σε συνεχόμενη βάση, μέσω απομακρυσμένης σύνδεσης με τον ΚΣΕ, τη λειτουργία του συστήματος τηλεμετρίας.

Αν το αίτιο της βλάβης είναι μη άμεσα αντιμετωπίσιμο, οφειλόμενο για παράδειγμα σε Θεομηνία ή φυσική καταστροφή, καθώς και σε αστοχία ή βλάβη υλικού (εκτός εγγύησης) ή δολιοφθορά, ο Ανάδοχος οφείλει να ενημερώνει την Υπηρεσία για τις απαιτούμενες πρόσθετες ενέργειες (ανταλλακτικά, χρόνος παράδοσης, κόστος ανταλλακτικών κι εργασιών).

Προμήθεια βασικού εξοπλισμού και ανταλλακτικών που θα απαιτηθούν για την αντικατάσταση εξοπλισμού που θα παρουσιάσει βλάβη.

Η αναθέτουσα αρχή, όπως αναφέρεται ανωτέρω, θα καλύψει με δικό της κόστος την δαπάνη για την προμήθεια του βασικού εξοπλισμού και των ανταλλακτικών που δύναται να απαιτηθούν για την αντικατάσταση εξοπλισμού του συστήματος που θα παρουσιάσει βλάβη κατά το διάστημα της τριετούς σύμβασης συντήρησης.

Ο εξοπλισμός και τα ανταλλακτικά που θα απαιτηθούν για την εύρυθμη λειτουργία του συστήματος για τρία (3) έτη, λαμβάνοντας υπόψη το πλήθος, τον τύπο και την διασπορά του υφιστάμενου εξοπλισμού, τις υποδείξεις των οίκων κατασκευής αλλά και τη συχνότητα εμφάνισης βλαβών στην έως τώρα λειτουργία του συστήματος παρουσιάζεται στη συνέχεια ο οποίος όταν αφορά βασικό εξοπλισμό ονοματίζεται επακριβώς και όταν αποτελεί ανταλλακτικό περιγράφεται με βάση τα χαρακτηριστικά :

Α/Α	Περιγραφή εξοπλισμού	Μονάδα Μέτρησης	Τμχ.
1	CPU Siemens: 6ES7 214-1HG40-0XB0	Τμχ	1
2	Κάρτα 16DI Siemens: 6ES7 221-1BH32-0XB0	Τμχ	1
3	Κάρτα 8AI Siemens: 6ES7 231-4HF32-0XB0	Τμχ	1
4	Κάρτα 4AI/2AO Siemens: 6ES7 234-4HE32-0XB0	Τμχ	1
5	Κάρτα 2AO Siemens: 6ES7 232-4HB32-0XB0	Τμχ	1
6	Πλήρης διάταξη επικοινωνίας ΤΣΕ	Τμχ	1
7	Τροφοδοτικό PLC 24V/ 10 A DC	Τμχ	1
8	DC UPS PLC 24V/ 15A	Τμχ	1
9	Μπαταρία PLC 24V/ 12Ah	Τμχ	1
10	Αντικεραυνική προστασία κύριας τροφοδοσίας	Τμχ	1
11	Αντικεραυνική προστασία αναλογικών σημάτων	Τμχ	1
12	Ρυθμιστής στροφών Danfoss FC202 15-22kW	Τμχ	1
13	Ρυθμιστής στροφών Danfoss FC202 30-45kW	Τμχ	1
14	Μετρητής πίεσης 0-25bar	Τμχ	1
15	Μετρητής στάθμης 0-6m	Τμχ	1
16	Μετατροπέας μετρητή παροχής Siemens MAG6000	Τμχ	1
17	Αισθητήριο μέτρησης παροχής Siemens MAG5100W DN50-100 PN16	Τμχ	1

Α/Α	Περιγραφή εξοπλισμού	Μονάδα Μέτρησης	Τμχ.
18	Αισθητήριο μέτρησης παροχής Siemens MAG5100W DN150-200 PN16	Τμχ	1
19	Αισθητήριο μέτρησης παροχής Siemens MAG5100W DN250-300 PN16	Τμχ	1
20	Μετρητής παροχής Arad Octave DN50-100, PN16	Τμχ	1
21	Μετρητής παροχής Arad Octave DN150-200, PN16	Τμχ	1
22	Μετρητής παροχής Arad Octave DN200-300, PN16	Τμχ	1
23	Πιεζοθραυστική υδραυλική δικλείδα (P.R.V.) Dorot S300PR DN50-100 PN16	Τμχ	1
24	Πιεζοθραυστική υδραυλική δικλείδα (P.R.V.) Dorot S300PR DN150-200 PN16	Τμχ	1
25	Πιεζοθραυστική υδραυλική δικλείδα (P.R.V.) Dorot S300PR DN250-300 PN16	Τμχ	1
26	Μπαταρία ηλεκτρονικής διάταξης ρύθμισης και οδήγησης πιεζοθραυστικής υδραυλικής δικλείδας (P.R.V.) HWM - Pegasus	Τμχ	1
27	Ηλεκτρονική διάταξη ρύθμισης και οδήγησης πιεζοθραυστικής υδραυλικής δικλείδας (P.R.V.) HWM - Pegasus	Τμχ	1
28	Μπαταρία τηλεμετρικών καταγραφικών Primayer – Xilog	Τμχ	1
29	Τηλεμετρικό καταγραφικό Primayer – Xilog	Τμχ	1
30	Αισθητήριο Inline μέτρησης ποιότητας – πίεσης Veolia – Kapta3000AC4	Τμχ	1
31	Μπαταρία διάταξης Inline μέτρησης ποιότητας – πίεσης Veolia – Kapta3000AC4	Τμχ	1
32	Μετρητής κατανάλωσης με ενσωματωμένο καταγραφικό τιμών και επικοινωνιακό εξοπλισμό Sensus – iperl DN15 R800 L=110mm	Τμχ	1

Μέσω της παρούσας πράξης ο Δήμος δεσμεύεται για συνολικό κονδύλι ύψους εκατόν ογδόντα χιλιάδων ευρώ (180.000,00€) την τριετία. Ο Ανάδοχος δεσμεύεται ως προς την τιμή πώλησης κάθε εξοπλισμού ή ανταλλακτικού που θα απαιτηθεί προς εγκατάσταση μέχρις εξάντλησης του συνολικού αυτού κονδυλίου χωρίς κάποιο περιορισμό ως προς τις επιμέρους ποσότητες, παρά

μόνον ως προς τις τιμές μονάδος οι οποίες θα παραμείνουν σταθερές για όλη της διάρκεια της σύμβασης.

Αναφορές

Ο Ανάδοχος υποχρεούται να παραδίδει στην υπηρεσία μηνιαίως :

- Αναφορά δυσλειτουργιών και προβλημάτων όπως αυτά θα προκύπτουν από την ημερήσια απομακρυσμένη παρακολούθηση των λογισμικών
- Μηνιαία αναφορά και στατιστική επεξεργασία καταναλώσεων και συναγερμών από τους σταθμούς ΤΣΕΚ με παράλληλη σύγκριση των τιμών με προηγούμενες ενδείξεις,
- Μηνιαία αναφορά εργασιών προληπτικής συντήρησης και των εργασιών αντιμετώπισης βλαβών, στην οποία θα αναφέρει τις πιθανές αιτίες καθώς και ενέργειας πρόληψης παρόμοιων μελλοντικών συμβάντων και
- Μηνιαία αναφορά εργασιών προμήθειας και εγκατάστασης βασικού εξοπλισμού ή ανταλλακτικών, στην οποία θα αναφέρει τις πιθανές αιτίες καθώς και ενέργειας πρόληψης παρόμοιων μελλοντικών συμβάντων

Στοιχεία που πρέπει να υποβληθούν με την Τεχνική Προσφορά

Κάθε συμμετέχοντας οικονομικός φορέας θα πρέπει να υποβάλει στην Τεχνική του προσφορά, επί ποινής αποκλεισμού, τα ακόλουθα:

- Αναλυτική περιγραφή του παρεχόμενου προγράμματος συντήρησης με πλήρη στοιχεία, η οποία θα απαντά σημείο προς σημείο σε όλες τις απαιτήσεις της παρούσας προδιαγραφής από την οποία θα τεκμηριώνεται αναλυτικά:
    - ✓ Η ορθότητα αντίληψης του αντικειμένου της σύμβασης,
    - ✓ Η μεθοδολογία υλοποίησης της σύμβασης,
    - ✓ Η καταλληλότητα – αποτελεσματικότητα της μεθοδολογίας,
    - ✓ Η ανάλυση του αντικειμένου της σύμβασης σε ενότητες εργασιών και η περιγραφή της μεταξύ τους διασύνδεσης με τα ελάχιστα απαιτούμενα παραδοτέα,
- Αναλυτική παρουσίαση της οργανωτικής δομής και τεχνικής επάρκειας του συμμετέχοντα οικονομικού φορέα με έμφαση στην τεκμηρίωση της συνάφειας της δομής του σε σχέση με το ειδικό αντικείμενο της σύμβασης,
- Τεκμηρίωση της εμπειρίας του συμμετέχοντα οικονομικού φορέα σε αντίστοιχες συμβάσεις παροχής υπηρεσιών σε συστήματα τηλεμετρίας μέσω της υποβολής σχετικής λίστας και βεβαιώσεων καλής εκτέλεσης ή άλλων αποδεικτικών ανάθεσης των εν λόγω υπηρεσιών.
- Τεκμηρίωση της επάρκειας και της της ομάδας παροχής των υπηρεσιών συντήρησης του συμμετέχοντα οικονομικού φορέα μέσω της υποβολής σχετικών πτυχίων και βεβαιώσεων καλής εκτέλεσης.
- Βεβαιώσεις των οίκων κατασκευής των εγκατεστημένων λογισμικών και ψηφιακών υδρομετρητών οι οποίες θα απευθύνονται στην Αναθέτουσα Αρχή θα αφορούν τον εν λόγω διαγωνισμό και θα πιστοποιούν ότι ο συμμετέχοντας οικονομικός φορέας αποτελεί εξουσιοδοτημένο προμηθευτή (αφορά τους ψηφιακούς υδρομετρητές) και

εξουσιοδοτημένο πάροχο υπηρεσιών ανάπτυξης (αφορά τα λογισμικά) και ότι αποδέχονται να συνεργαστούν μαζί του σε περίπτωση που αυτός είναι ο ανάδοχος της παρούσας σύμβασης. Γίνονται δεκτές και βεβαιώσεις από επίσημους αντιπροσώπους των οίκων κατασκευής με απαραίτητη προϋπόθεση να συνοδεύονται από τις σχετικές βεβαιώσεις της μεταξύ τους συνεργασίας.

- Υπεύθυνη δήλωση του συμμετέχοντα οικονομικού φορέα στην οποία θα δηλώνει ότι δύναται να συντηρήσει και να επισκευάσει πλήρως κάθε είδους βλάβη στο προβλεπόμενο από τη μελέτη χρονικό διάστημα και
- Υπεύθυνη δήλωση του συμμετέχοντα οικονομικού φορέα στην οποία θα δηλώνει ότι διαθέτει το απόθεμα ψηφιακών υδρομετρητών που απαιτούνται για τις εργασίες αποκατάστασης βλαβών.

3. ΠΡΟΫΠΟΛΟΓΙΣΜΟΣ

Α/Α	Περιγραφή εξοπλισμού	CPV	Μονάδα Μέτρησης	Τμχ.	Τιμή Μονάδος	Σύνολο
1	Υπηρεσίες λήψης και αποσφαλμάτωσης δεδομένων ψηφιακών υδρομετρητών	50324100-3	Μήνες	36	2.500,00 €	90.000,00 €
2	Υπηρεσίες τακτικής εποπτείας, λειτουργίας και συντήρησης του συστήματος αυτόματης ανάγνωσης ενδείξεων ψηφιακών υδρομετρητών (CPV: 50324100-3)		Μήνες	36	4.000,00 €	144.000,00 €
3	Υπηρεσίες τακτικής εποπτείας, λειτουργίας και συντήρησης του συστήματος τηλεελέγχου – τηλεχειρισμού (CPV: 50324100-3)		Μήνες	36	4.000,00 €	144.000,00 €
4	Υπηρεσίες συντήρησης λογισμικών συστήματος αυτόματης ανάγνωσης ενδείξεων ψηφιακών υδρομετρητών (CPV: 50324100-3)		Μήνες	36	2.500,00 €	90.000,00 €
5	Υπηρεσίες ελέγχου καλής λειτουργίας και αντικατάστασης ψηφιακού υδρομετρητή (CPV: 50324100-3)		Τμχ	1	42,00 €	180.000,00 €
6	CPU Siemens: 6ES7 214-1HG40-0XB0	32441200-8	Τμχ	1	900,00 €	
7	Κάρτα 16DI Siemens: 6ES7 221-1BH32-0XB0		Τμχ	1	400,00 €	
8	Κάρτα 8AI Siemens: 6ES7 231-4HF32-0XB0		Τμχ	1	800,00 €	
9	Κάρτα 4AI/2AO Siemens: 6ES7 234-4HE32-0XB0		Τμχ	1	700,00 €	
10	Κάρτα 2AO Siemens: 6ES7 232-4HB32-0XB0		Τμχ	1	500,00 €	
11	Πλήρης διάταξη επικοινωνίας ΤΣΕ		Τμχ	1	550,00 €	
12	Τροφοδοτικό PLC 24V/ 10 A DC		Τμχ	1	300,00 €	
13	DC UPS PLC 24V/ 15A		Τμχ	1	400,00 €	
14	Μπαταρία PLC 24V/ 12Ah		Τμχ	1	300,00 €	
15	Αντικεραυνική προστασία κύριας τροφοδοσίας		Τμχ	1	100,00 €	
16	Αντικεραυνική προστασία αναλογικών		Τμχ	1	90,00 €	

	σημάτων					
17	Ρυθμιστής στροφών Danfoss FC202 15-22kW		Τμχ	1	3.500,00 €	
18	Ρυθμιστής στροφών Danfoss FC202 30-45kW		Τμχ	1	4.000,00 €	
19	Μετρητής πίεσης 0-25bar		Τμχ	1	300,00 €	
20	Μετρητής στάθμης 0-6m		Τμχ	1	900,00 €	
21	Μετατροπέας μετρητή παροχής Siemens MAG6000		Τμχ	1	1.500,00 €	
22	Αισθητήριο μέτρησης παροχής Siemens MAG5100W DN50-100 PN16		Τμχ	1	1.600,00 €	
23	Αισθητήριο μέτρησης παροχής Siemens MAG5100W DN150-200 PN16		Τμχ	1	2.100,00 €	
24	Αισθητήριο μέτρησης παροχής Siemens MAG5100W DN250-300 PN16		Τμχ	1	3.400,00 €	
25	Μετρητής παροχής Arad Octave DN50-100, PN16		Τμχ	1	3.100,00 €	
26	Μετρητής παροχής Arad Octave DN150-200, PN16		Τμχ	1	3.600,00 €	
27	Μετρητής παροχής Arad Octave DN200-300, PN16		Τμχ	1	4.000,00 €	
28	Πιεζοθραυστική υδραυλική δικλείδα (P.R.V.) Dorot S300PR DN50-100 PN16		Τμχ	1	2.900,00 €	
29	Πιεζοθραυστική υδραυλική δικλείδα (P.R.V.) Dorot S300PR DN150-200 PN16		Τμχ	1	3.900,00 €	
30	Πιεζοθραυστική υδραυλική δικλείδα (P.R.V.) Dorot S300PR DN250-300 PN16		Τμχ	1	4.400,00 €	
31	Μπαταρία ηλεκτρονικής διάταξης ρύθμισης και οδήγησης πιεζοθραυστικής υδραυλικής δικλείδας (P.R.V.) HWM - Pegasus		Τμχ	1	900,00 €	
32	Ηλεκτρονική διάταξη ρύθμισης και οδήγησης πιεζοθραυστικής υδραυλικής δικλείδας (P.R.V.) HWM - Pegasus		Τμχ	1	5.000,00 €	
33	Μπαταρία τηλεμετρικών καταγραφικών Primayer – Xilog		Τμχ	1	430,00 €	

34	Τηλεμετρικό καταγραφικό Primayer – Xilog		Τμχ	1	3.400,00 €	
35	Αισθητήριο Inline μέτρησης ποιότητας – πίεσης Veolia – Kapta3000AC4		Τμχ	1	2.600,00 €	
36	Μπαταρία διάταξης Inline μέτρησης ποιότητας – πίεσης Veolia – Kapta3000AC4		Τμχ	1	1.100,00 €	
37	Μετρητής κατανάλωσης με ενσωματωμένο καταγραφικό τιμών και επικοινωνιακό εξοπλισμό Sensus – iperl DN15 R800 L=110mm		Τμχ	1	220,00 €	
					ΣΥΝΟΛΟ	**648.000,00 €**
	ΣΥΝΟΛΟ ΟΛΟΓΡΑΦΩΣ **Εξακόσιες σαράντα οκτώ χιλιάδες ευρώ**					
					ΦΠΑ	**155.520,00 €**
	ΦΠΑ ΟΛΟΓΡΑΦΩΣ **Εκατόν πενήντα πέντε χιλιάδες πεντακόσια είκοσι ευρώ**					
					ΓΕΝΙΚΟ ΣΥΝΟΛΟ ΜΕ ΦΠΑ	**803.520,00 €**
	ΓΕΝΙΚΟ ΣΥΝΟΛΟ ΜΕ ΦΠΑ ΟΛΟΓΡΑΦΩΣ **Οκτακόσιες τρεις χιλιάδες πεντακόσια είκοσι ευρώ**					

4. ΣΥΓΓΡΑΦΗ ΥΠΟΧΡΕΩΣΕΩΝ

Άρθρο 1ο: Αντικείμενο παροχής υπηρεσίας

Η παρούσα συγγραφή υποχρεώσεων αφορά την παροχή υπηρεσίας «**Παροχή υπηρεσιών εποπτείας, συντήρησης και προμήθεια ανταλλακτικών συστήματος αυτόματης λήψης δεδομένων κατανάλωσης, τηλεμετρίας και τηλεελέγχου – τηλεχειρισμού δικτύου ύδρευσης του Δήμου Σπάτων – Αρτέμιδος».**

Εργοδότης θα ονομάζεται ο ΔΗΜΟΣ ΣΠΑΤΩΝ-ΑΡΤΕΜΙΔΟΣ και ανάδοχος θα ονομάζεται ο οικονομικός φορέας στον οποίο θα ανατεθεί η εκτέλεση της παροχής υπηρεσίας, βάσει της προσφοράς του.

Άρθρο 2ο: Ισχύουσες διατάξεις

Η παροχή υπηρεσίας θα πραγματοποιηθεί σύμφωνα με τις διατάξεις:

1. του Ν.4412/16 *«Δημόσιες Συμβάσεις Έργων, Προμηθειών και Υπηρεσιών (προσαρμογή στις Οδηγίες 2014/24/ΕΕ και 2014/25/ΕΕ)»*,
2. του Ν.4270/14 *«Αρχές δημοσιονομικής διαχείρισης και εποπτείας (ενσωμάτωση της Οδηγίας 2011/85/ΕΕ) – δημόσιο λογιστικό και άλλες διατάξεις»,*
3. του Π.Δ. 80/16 *«Ανάληψη υποχρεώσεων από τους Διατάκτες»,*
4. του Π.Δ.54/18 (ΦΕΚ 103 Α/13-06-2018) «Ορισμός του περιεχομένου και του χρόνου έναρξης της εφαρμογής του Λογιστικού Πλαισίου της Γενικής Κυβέρνησης».
5. της Κ.Υ.Α. 76928/21 (Β΄3075/13.07.2021) *«Ρύθμιση ειδικότερων θεμάτων λειτουργίας και διαχείρισης του Κεντρικού Ηλεκτρονικού Μητρώου Δημοσίων Συμβάσεων (ΚΗΜΔΗΣ)»,*
6. την υπ’ αριθμ. 64233/21 (ΦΕΚ 2453 Β/9-6-2021) Κοινή Απόφαση των Υπουργών Ανάπτυξης και Επενδύσεων και Επικρατείας, με θέμα: Ρυθμίσεις τεχνικών ζητημάτων που αφορούν την ανάθεση των Δημοσίων Συμβάσεων Προμηθειών και Υπηρεσιών με χρήση των επιμέρους εργαλείων και διαδικασιών του Εθνικού Συστήματος Ηλεκτρονικών Δημοσίων Συμβάσεων (ΕΣΗΔΗΣ).
7. της υπ’ αριθμ. 61267/17.07.2026 (ΦΕΚ Β΄ 4578/24.07.2026) Κοινής Απόφασης των Υπουργών Εθνικής Οικονομίας και Οικονομικών, Ανάπτυξης και Ψηφιακής Διακυβέρνησης, με θέμα: "Ρυθμίσεις τεχνικών ζητημάτων που αφορούν την ανάθεση των Δημοσίων Συμβάσεων Προμηθειών και Υπηρεσιών με χρήση των επιμέρους εργαλείων και διαδικασιών του Εθνικού Συστήματος Ηλεκτρονικών Δημοσίων Συμβάσεων (ΕΣΗΔΗΣ) - Τροποποίηση της υπ’ αρ. 64233/08.06.2021 (Β’ 2453) κοινής απόφασης των Υπουργών Ανάπτυξης και Επενδύσεων και Επικρατείας", όπως αυτή ισχύει.
8. του Ν.4727/20 *«Ψηφιακή Διακυβέρνηση (Ενσωμάτωση στην Ελληνική Νομοθεσία της Οδηγίας (ΕΕ) 2016/2102 και της Οδηγίας (ΕΕ) 2019/1024) Ηλεκτρονικές Επικοινωνίες (Ενσωμάτωση στο*

Ελληνικό Δίκαιο της Οδηγίας (ΕΕ) 2018/1972) και άλλες διατάξεις», κεφάλαιο ΙΑ΄ ΨΗΦΙΑΚΗ ΔΙΑΦΑΝΕΙΑ – ΠΡΟΓΡΑΜΜΑ ΔΙΑΥΓΕΙΑ – άρθρα 75 έως 83 (κατάργηση Ν.3861/10),

9. του Ν.2690/99 «Κύρωση του κώδικα διοικητικής διαδικασίας και άλλες διατάξεις»,

10. της παραγράφου Ζ' του άρθρου 1 του Ν.4152/13 «Επείγοντα μέτρα εφαρμογής των νόμων 4046/2012, 4093/2012 και 4127/2013».

11. του π.δ. 39/2017 (Α' 64) «Κανονισμός εξέτασης προδικαστικών προσφυγών ενώπιων της Α.Ε.Π.Π.»,

12. του Ν. 4919/2022 (ΦΕΚ 71/Α'/7-4-2022 «Σύσταση εταιρειών μέσω των Υπηρεσιών Μιας Στάσης (Υ.Μ.Σ.) και τήρηση του Γενικού Εμπορικού Μητρώου (Γ.Ε.ΜΗ.) - Ενσωμάτωση της Οδηγίας (ΕΕ) 2019/1151 του Ευρωπαϊκού Κοινοβουλίου και του Συμβουλίου της 20ής Ιουνίου 2019 για την τροποποίηση της Οδηγίας (ΕΕ) 2017/1132, όσον αφορά τη χρήση ψηφιακών εργαλείων και διαδικασιών στον τομέα του εταιρικού δικαίου (L 186) και λοιπές επείγουσες διατάξεις»

13. των άρθρων 148-154 του ν. 4601/2019 (Α' 44) «Εταιρικοί μετασχηματισμοί και εναρμόνιση του νομοθετικού πλαισίου με τις διατάξεις της Οδηγίας 2014/55/ΕΕ του Ευρωπαϊκού Κοινοβουλίου και του Συμβουλίου της 16ης Απριλίου 2014 για την έκδοση ηλεκτρονικών τιμολογίων στο πλαίσιο δημόσιων συμβάσεων και λοιπές διατάξεις», ως ισχύουν

14. της Κ.Υ.Α. 52445 ΕΞ 2023 (Β' 2385/12.04.2023) «Υποχρέωση υποβολής ηλεκτρονικών τιμολογίων από τους οικονομικούς φορείς» ως ισχύει

15. της Κ.Υ.Α. 63446/2021 (Β' 2338/02.06.2021) «Καθορισμός Εθνικού Μορφότυπου ηλεκτρονικού τιμολογίου στο πλαίσιο των Δημοσίων Συμβάσεων» ως ισχύει

16. της Κ.Υ.Α. οικ. 98979 ΕΞ2021 (Β' 3766/13.08.2021) «Ηλεκτρονική Τιμολόγηση στο πλαίσιο των Δημόσιων Συμβάσεων δυνάμει του ν. 4601/2019» ως ισχύει

17. του Ν. 4919/2022 (ΦΕΚ 71/Α'/7-4-2022 «*Σύσταση εταιρειών μέσω των Υπηρεσιών Μιας Στάσης (Υ.Μ.Σ.) και τήρηση του Γενικού Εμπορικού Μητρώου (Γ.Ε.ΜΗ.) - Ενσωμάτωση της Οδηγίας (ΕΕ) 2019/1151 του Ευρωπαϊκού Κοινοβουλίου και του Συμβουλίου της 20ής Ιουνίου 2019 για την τροποποίηση της Οδηγίας (ΕΕ) 2017/1132, όσον αφορά τη χρήση ψηφιακών εργαλείων και διαδικασιών στον τομέα του εταιρικού δικαίου (L 186) και λοιπές επείγουσες διατάξεις*»

18. του Ν.5314/2026 (ΦΕΚ Α'103/29.06.2026) «Κώδικας Τοπικής Αυτοδιοίκησης»

19. του Ν.5321/26 (ΦΕΚ 114 Α/20-07-2026) «Μέτρα εφαρμογής του Κανονισμού(ΕΕ) 2024/1689 του Ευρωπαϊκού Κοινοβουλίου και του Συμβουλίου της 13ης Ιουνίου 2024 (Κανονισμός για την τεχνητή νοημοσύνη) - Τροποποίηση του ν. 4961/2022 (Α'146) και άλλες διατάξεις»

<u>Άρθρο 3ο: Έγγραφα της σύμβασης</u>

Τα έγγραφα της σύμβασης, κατά σειρά ισχύος, είναι:

- Η προκήρυξη

- Το συμφωνητικό
- Η διακήρυξη με τα παραρτήματά της
- Το Ευρωπαϊκό Ενιαίο Έγγραφο Σύμβασης [ΕΕΕΣ]
- Η παρούσα μελέτη
- Η προσφορά του αναδόχου
- Οι συμπληρωματικές πληροφορίες-διευκρινίσεις που τυχόν παρέχονται στο πλαίσιο της διαδικασίας, ιδίως σχετικά με τις προδιαγραφές και τα σχετικά δικαιολογητικά

Άρθρο 4ο: Προϋποθέσεις συμμετοχής

Οι δικαιούμενοι συμμετοχής οικονομικοί φορείς και, σε περίπτωση ενώσεων τα μέλη αυτών, μπορούν να είναι φυσικά ή νομικά πρόσωπα εγκατεστημένα σε:

α) σε κράτος-μέλος της Ένωσης,

β) σε κράτος-μέλος του Ευρωπαϊκού Οικονομικού Χώρου (Ε.Ο.Χ.),

γ) σε τρίτες χώρες που έχουν υπογράψει και κυρώσει τη ΣΔΣ, στο βαθμό που η υπό ανάθεση δημόσια σύμβαση καλύπτεται από τα Παραρτήματα 1, 2, 4 και 5 και τις γενικές σημειώσεις του σχετικού με την Ένωση Προσαρτήματος Ι της ως άνω Συμφωνίας, καθώς και

δ) σε τρίτες χώρες που δεν εμπίπτουν στην ανωτέρω περίπτωση γ' και έχουν συνάψει διμερείς ή πολυμερείς συμφωνίες με την Ένωση σε θέματα διαδικασιών ανάθεσης δημοσίων συμβάσεων.

Οι ενώσεις οικονομικών φορέων, συμπεριλαμβανομένων και των προσωρινών συμπράξεων, δεν απαιτείται να περιβληθούν συγκεκριμένη νομική μορφή για την υποβολή προσφοράς, όμως η αναθέτουσα αρχή μπορεί να απαιτήσει από τις ενώσεις οικονομικών φορέων να περιβληθούν συγκεκριμένη νομική μορφή, εφόσον τους ανατεθεί η σύμβαση.

Στις περιπτώσεις υποβολής προσφοράς από ένωση οικονομικών φορέων, όλα τα μέλη της ευθύνονται έναντι της αναθέτουσας αρχής αλληλέγγυα και εις ολόκληρον.

Άρθρο 5ο: Λόγοι αποκλεισμού

Αποκλείεται από τη διαδικασία οποιοσδήποτε οικονομικός φορέας:

5.1. Εάν υπάρχει εις βάρος του αμετάκλητη καταδικαστική απόφαση για ένα από τα ακόλουθα εγκλήματα:

α) συμμετοχή σε εγκληματική οργάνωση, όπως αυτή ορίζεται στο άρθρο 2 της απόφασης-πλαίσιο 2008/841/ΔΕΥ του Συμβουλίου της 24ης Οκτωβρίου 2008, για την καταπολέμηση του οργανωμένου εγκλήματος (ΕΕ L 300 της 11.11.2008 σ.42), και τα εγκλήματα του άρθρου 187 του Ποινικού Κώδικα (εγκληματική οργάνωση),

β) ενεργητική δωροδοκία, όπως ορίζεται στο άρθρο 3 της σύμβασης περί της καταπολέμησης της δωροδοκίας στην οποία ενέχονται υπάλληλοι των Ευρωπαϊκών Κοινοτήτων ή των κρατών-μελών της Ένωσης (ΕΕ C 195 της 25.6.1997, σ. 1) και στην παρ. 1 του άρθρου 2 της απόφασης-πλαίσιο

2003/568/ΔΕΥ του Συμβουλίου της 22ας Ιουλίου 2003, για την καταπολέμηση της δωροδοκίας στον ιδιωτικό τομέα (ΕΕ L 192 της 31.7.2003, σ. 54), καθώς και όπως ορίζεται στο εθνικό δίκαιο του οικονομικού φορέα, και τα εγκλήματα των άρθρων 159Α (δωροδοκία πολιτικών προσώπων), 236 (δωροδοκία υπαλλήλου), 237 παρ. 2-4 (δωροδοκία δικαστικών λειτουργών), 237Α παρ. 2 (εμπορία επιρροής – μεσάζοντες), 396 παρ. 2 (δωροδοκία στον ιδιωτικό τομέα) του Ποινικού Κώδικα,

γ) απάτη εις βάρος των οικονομικών συμφερόντων της Ένωσης, κατά την έννοια των άρθρων 3 και 4 της Οδηγίας (ΕΕ) 2017/1371 του Ευρωπαϊκού Κοινοβουλίου και του Συμβουλίου της 5ης Ιουλίου 2017 σχετικά με την καταπολέμηση, μέσω του ποινικού δικαίου, της απάτης εις βάρος των οικονομικών συμφερόντων της Ένωσης (L 198/28.07.2017) και τα εγκλήματα των άρθρων 159Α (δωροδοκία πολιτικών προσώπων), 216 (πλαστογραφία), 236 (δωροδοκία υπαλλήλου), 237 παρ. 2-4 (δωροδοκία δικαστικών λειτουργών), 242 (ψευδής βεβαίωση, νόθευση κ.λπ.) 374 (διακεκριμένη κλοπή), 375 (υπεξαίρεση), 386 (απάτη), 386Α (απάτη με υπολογιστή), 386Β (απάτη σχετική με τις επιχορηγήσεις), 390 (απιστία) του Ποινικού Κώδικα και των άρθρων 155 επ. του Εθνικού Τελωνειακού Κώδικα (ν. 2960/2001, Α’ 265), όταν αυτά στρέφονται κατά των οικονομικών συμφερόντων της Ευρωπαϊκής Ένωσης ή συνδέονται με την προσβολή αυτών των συμφερόντων, καθώς και τα εγκλήματα των άρθρων 23 (διασυνοριακή απάτη σχετικά με τον ΦΠΑ) και 24 (επικουρικές διατάξεις για την ποινική προστασία των οικονομικών συμφερόντων της Ευρωπαϊκής Ένωσης) του ν. 4689/2020 (Α’ 103),

δ) τρομοκρατικά εγκλήματα ή εγκλήματα συνδεόμενα με τρομοκρατικές δραστηριότητες, όπως ορίζονται, αντιστοίχως, στα άρθρα 3-4 και 5-12 της Οδηγίας (ΕΕ) 2017/541 του Ευρωπαϊκού Κοινοβουλίου και του Συμβουλίου της 15ης Μαρτίου 2017 για την καταπολέμηση της τρομοκρατίας και την αντικατάσταση της απόφασης-πλαισίου 2002/475/ΔΕΥ του Συμβουλίου και για την τροποποίηση της απόφασης 2005/671/ΔΕΥ του Συμβουλίου (ΕΕ L 88/31.03.2017) ή ηθική αυτουργία ή συνέργεια ή απόπειρα διάπραξης εγκλήματος, όπως ορίζονται στο άρθρο 14 αυτής, και τα εγκλήματα των άρθρων 187Α και 187Β του Ποινικού Κώδικα, καθώς και τα εγκλήματα των άρθρων 32-35 του ν. 4689/2020 (Α’103),

ε) νομιμοποίηση εσόδων από παράνομες δραστηριότητες ή χρηματοδότηση της τρομοκρατίας, όπως αυτές ορίζονται στο άρθρο 1 της Οδηγίας (ΕΕ) 2015/849 του Ευρωπαϊκού Κοινοβουλίου και του Συμβουλίου της 20ης Μαΐου 2015, σχετικά με την πρόληψη της χρησιμοποίησης του χρηματοπιστωτικού συστήματος για τη νομιμοποίηση εσόδων από παράνομες δραστηριότητες ή για τη χρηματοδότηση της τρομοκρατίας, την τροποποίηση του κανονισμού (ΕΕ) αριθμ. 648/2012 του Ευρωπαϊκού Κοινοβουλίου και του Συμβουλίου, και την κατάργηση της οδηγίας 2005/60/ΕΚ του Ευρωπαϊκού Κοινοβουλίου και του Συμβουλίου και της οδηγίας 2006/70/ΕΚ της Επιτροπής (ΕΕ L 141/05.06.2015) και τα εγκλήματα των άρθρων 2 και 39 του ν. 4557/2018 (Α’ 139),

στ) παιδική εργασία και άλλες μορφές εμπορίας ανθρώπων, όπως ορίζονται στο άρθρο 2 της Οδηγίας 2011/36/ΕΕ του Ευρωπαϊκού Κοινοβουλίου και του Συμβουλίου της 5ης Απριλίου 2011, για την πρόληψη και την καταπολέμηση της εμπορίας ανθρώπων και για την προστασία των θυμάτων της, καθώς και για την αντικατάσταση της απόφασης-πλαίσιο 2002/629/ΔΕΥ του Συμβουλίου (ΕΕ L 101 της 15.4.2011, σ. 1), και τα εγκλήματα του άρθρου 323Α του Ποινικού Κώδικα (εμπορία ανθρώπων).

Ο οικονομικός φορέας αποκλείεται, επίσης, όταν:

i. το **φυσικό** πρόσωπο εις βάρος του οποίου εκδόθηκε αμετάκλητη καταδικαστική απόφαση είναι μέλος του διοικητικού, διευθυντικού ή εποπτικού οργάνου του ή έχει εξουσία εκπροσώπησης, λήψης αποφάσεων ή ελέγχου σε αυτό.

Η υποχρέωση του προηγούμενου εδαφίου αφορά:

- στις περιπτώσεις εταιρειών περιορισμένης ευθύνης (Ε.Π.Ε.), ιδιωτικών κεφαλαιουχικών εταιρειών (Ι.Κ.Ε.) και προσωπικών εταιρειών (Ο.Ε. και Ε.Ε.) τους διαχειριστές.

- στις περιπτώσεις ανωνύμων εταιρειών (Α.Ε.), τον διευθύνοντα Σύμβουλο, τα μέλη του Διοικητικού Συμβουλίου, καθώς και τα πρόσωπα στα οποία με απόφαση του Διοικητικού Συμβουλίου έχει ανατεθεί το σύνολο της διαχείρισης και εκπροσώπησης της εταιρείας.

- στις περιπτώσεις Συνεταιρισμών, τα μέλη του Διοικητικού Συμβουλίου.

- σε όλες τις υπόλοιπες περιπτώσεις νομικών προσώπων, τον κατά περίπτωση νόμιμο εκπρόσωπο.

ii. **είναι νομικό πρόσωπο (εταιρεία)** εις βάρος του οποίου εκδόθηκε αμετάκλητη καταδικαστική απόφαση **<u>για τα αδικήματα δωροδοκίας των ως άνω περιπτώσεων β & γ</u>** (έγγραφο ΕΑΔΗΣΥ 5868/07-06-2024 (ΑΔΑ: ΡΝΑ1ΟΞΤΒ-ΗΩ0).

Εάν στις ως άνω περιπτώσεις (α) έως (στ) η κατά τα ανωτέρω, περίοδος αποκλεισμού δεν έχει καθοριστεί με αμετάκλητη απόφαση, αυτή ανέρχεται σε πέντε (5) έτη από την ημερομηνία της καταδίκης με αμετάκλητη απόφαση.

5.2 Στις ακόλουθες περιπτώσεις:

α) όταν ο οικονομικός φορέας έχει αθετήσει τις υποχρεώσεις του όσον αφορά στην καταβολή φόρων ή εισφορών κοινωνικής ασφάλισης και αυτό έχει διαπιστωθεί από δικαστική ή διοικητική απόφαση με τελεσίδικη και δεσμευτική ισχύ, σύμφωνα με διατάξεις της χώρας όπου είναι εγκατεστημένος ή την εθνική νομοθεσία ή

β) όταν η αναθέτουσα αρχή μπορεί να αποδείξει με τα κατάλληλα μέσα ότι ο οικονομικός φορέας έχει αθετήσει τις υποχρεώσεις του όσον αφορά την καταβολή φόρων ή εισφορών κοινωνικής ασφάλισης.

Αν ο οικονομικός φορέας είναι Έλληνας πολίτης ή έχει την εγκατάστασή του στην Ελλάδα, οι υποχρεώσεις του που αφορούν στις εισφορές κοινωνικής ασφάλισης καλύπτουν τόσο την κύρια όσο και την επικουρική ασφάλιση.

Οι υποχρεώσεις των περ. α’ και β’ θεωρείται ότι δεν έχουν αθετηθεί εφόσον δεν έχουν καταστεί ληξιπρόθεσμες ή εφόσον αυτές έχουν υπαχθεί σε δεσμευτικό διακανονισμό που τηρείται.

Δεν αποκλείεται ο οικονομικός φορέας, όταν έχει εκπληρώσει τις υποχρεώσεις του είτε καταβάλλοντας τους φόρους ή τις εισφορές κοινωνικής ασφάλισης που οφείλει, συμπεριλαμβανομένων, κατά περίπτωση, των δεδουλευμένων τόκων ή των προστίμων είτε υπαγόμενος σε δεσμευτικό διακανονισμό για την καταβολή τους στο μέτρο που τηρεί τους όρους του δεσμευτικού κανονισμού.

<u>Άρθρο 6ο: Αποδεικτικά Μέσα λόγων αποκλεισμού</u>

Τα απαιτούμενα έγγραφα είναι τα ακόλουθα:

6.1 Απόσπασμα του σχετικού μητρώου (για την περίπτωση 5.1), όπως του ποινικού μητρώου ή, ελλείψει αυτού, ισοδύναμου εγγράφου που εκδίδεται από αρμόδια δικαστική ή διοικητική αρχή του κράτους-μέλους ή της χώρας καταγωγής ή της χώρας όπου είναι εγκατεστημένος ο εν λόγω οικονομικός φορέας, από το οποίο προκύπτει ότι πληρούνται αυτές οι προϋποθέσεις.

Η υποχρέωση προσκόμισης του ως άνω αποσπάσματος αφορά και στα μέλη του διοικητικού, διευθυντικού ή εποπτικού οργάνου του εν λόγω οικονομικού φορέα ή στα πρόσωπα που έχουν εξουσία εκπροσώπησης, λήψης αποφάσεων ή ελέγχου σε αυτό κατά τα ειδικότερα αναφερόμενα στην ως άνω παράγραφο 5.1.

Επιπλέον των ανωτέρω, ειδικά <u>οι οικονομικοί φορείς με τη μορφή νομικού προσώπου (εταιρείες),</u> θα πρέπει να υποβάλουν ένορκη βεβαίωση για την απόδειξη ότι δεν υπάρχει εις βάρος του νομικού προσώπου (εταιρείας) αμετάκλητη καταδικαστική απόφαση για τα αδικήματα δωροδοκίας των περ. β & γ του άρθρου 73 του ν. 4412/2016, (Έγγραφο ΕΑΔΗΣΥ με αρ. πρωτ.. 5868/07-06-2024 με τίτλο: «Αποκλεισμός νομικών προσώπων και οντοτήτων από τις δημόσιες συμβάσεις και συμβάσεις παραχώρησης, ΑΔΑ: ΡΝΑ1ΟΞΤΒ-ΗΩ0).

6.2 Πιστοποιητικό (για την περίπτωση 5.2), που εκδίδεται από την αρμόδια αρχή του οικείου κράτους – μέλους ή χώρας από το οποίο να προκύπτει ότι ο οικονομικός φορέας δεν έχει αθετήσει τις υποχρεώσεις του όσο αφορά στην:

α) καταβολή φόρων

β) καταβολή εισφορών κοινωνικής ασφάλισης (κύρια και επικουρική για τους Έλληνες πολίτες και για τους οικονομικούς φορείς που έχουν την εγκατάστασή τους στην Ελλάδα)

Σε περίπτωση νομικών προσώπων, αφορά το νομικό πρόσωπο και όχι τα φυσικά πρόσωπα που τη διοικούν ή την εκπροσωπούν, εκτός εάν αυτά έχουν εργασιακή σχέση με την εταιρεία.

Σε περίπτωση φυσικών προσώπων (ατομικών επιχειρήσεων), αφορά και όσους είναι ασφαλισμένοι ως εργοδότες ή ελεύθεροι επαγγελματίες σε οποιονδήποτε ασφαλιστικό οργανισμό.

Ιδίως οι οικονομικοί φορείς που είναι εγκατεστημένοι στην Ελλάδα προσκομίζουν:

i) Για την απόδειξη της εκπλήρωσης των φορολογικών υποχρεώσεων, αποδεικτικό ενημερότητας εκδιδόμενο από την Α.Α.Δ.Ε. το οποίο θα πρέπει να φέρει ως αιτία έκδοσης τη φράση: «Κάθε νόμιμη χρήση εκτός είσπραξης και εκτός μεταβίβασης ακινήτου» .

ii) Για την απόδειξη της εκπλήρωσης των υποχρεώσεων προς τους οργανισμούς κοινωνικής ασφάλισης, πιστοποιητικό εκδιδόμενο από τον e-ΕΦΚΑ το οποίο θα πρέπει να φέρει ως αιτία έκδοσης τη φράση: «Συμμετοχή σε διαγωνισμούς ανάληψης δημοσίων έργων ή προμηθειών του Δημοσίου και των ΝΠΔΔ» .

Πλέον των ως άνω αποδεικτικών, *<u>προσκομίζεται υπεύθυνη δήλωση</u>* του ν.1599/86 ότι δεν έχει εκδοθεί δικαστική ή διοικητική απόφαση με τελεσίδικη και δεσμευτική ισχύ για την αθέτηση των υποχρεώσεών τους όσον αφορά στην καταβολή φόρων ή εισφορών κοινωνικής ασφάλισης.

Άρθρο 7ο: Καταλληλότητα άσκησης επαγγελματικής δραστηριότητας

Οι οικονομικοί φορείς που συμμετέχουν στη διαδικασία σύναψης της παρούσας σύμβασης απαιτείται να ασκούν εμπορική ή βιομηχανική ή βιοτεχνική δραστηριότητα συναφή με το αντικείμενο της σύμβαση. Οι οικονομικοί φορείς που είναι εγκατεστημένοι σε κράτος μέλος της Ευρωπαϊκής Ένωσης απαιτείται να είναι εγγεγραμμένοι σε ένα από τα επαγγελματικά ή εμπορικά μητρώα που τηρούνται στο κράτος εγκατάστασής τους ή να ικανοποιούν οποιαδήποτε άλλη απαίτηση ορίζεται στο Παράρτημα XI του Προσαρτήματος Α΄ του ν. 4412/2016. Στην περίπτωση οικονομικών φορέων εγκατεστημένων σε κράτος μέλους του Ευρωπαϊκού Οικονομικού Χώρου (Ε.Ο.Χ) ή σε τρίτες χώρες που προσχωρήσει στη ΣΔΣ, ή σε τρίτες χώρες που δεν εμπίπτουν στην προηγούμενη περίπτωση και έχουν συνάψει διμερείς ή πολυμερείς συμφωνίες με την Ένωση σε θέματα διαδικασιών ανάθεσης δημοσίων συμβάσεων, απαιτείται να είναι εγγεγραμμένοι σε αντίστοιχα επαγγελματικά ή εμπορικά μητρώα. Οι εγκατεστημένοι στην Ελλάδα οικονομικοί φορείς απαιτείται να είναι εγγεγραμμένοι στο Βιοτεχνικό ή Εμπορικό ή Βιομηχανικό Επιμελητήριο ή στο Μητρώο Κατασκευαστών Αμυντικού Υλικού.

Στην περίπτωση ένωσης οικονομικών φορέων η καταλληλότητα άσκησης επαγγελματικής δραστηριότητας θα πρέπει να καλύπτεται από όλα τα μέλη της ένωση.

Τα αποδεικτικά μέσα για τα ανωτέρω είναι:

Οι οικονομικοί φορείς που είναι εγκατεστημένοι σε κράτος μέλος της Ευρωπαϊκής Ένωσης προσκομίζουν πιστοποιητικό/βεβαίωση του αντίστοιχου επαγγελματικού (ή εμπορικού) μητρώου του Παραρτήματος XI του Προσαρτήματος Α΄ του ν. 4412/2016, με το οποίο πιστοποιείται αφενός η εγγραφή τους σε αυτό και αφετέρου το ειδικό επάγγελμά τους. Στην περίπτωση που χώρα δεν τηρεί τέτοιο μητρώο, το έγγραφο ή το πιστοποιητικό μπορεί να αντικαθίσταται από ένορκη βεβαίωση ή, στα κράτη - μέλη ή στις χώρες όπου δεν προβλέπεται ένορκη βεβαίωση, από υπεύθυνη δήλωση του ενδιαφερομένου ενώπιον αρμόδιας δικαστικής ή διοικητικής αρχής, συμβολαιογράφου ή αρμόδιου επαγγελματικού οργανισμού της χώρας καταγωγής ή της χώρας όπου είναι εγκατεστημένος ο οικονομικός φορέας ότι δεν τηρείται τέτοιο μητρώο και ότι ασκεί τη δραστηριότητα που απαιτείται για την εκτέλεση του αντικειμένου της υπό ανάθεση σύμβασης.

Οι εγκατεστημένοι στην Ελλάδα οικονομικοί φορείς προσκομίζουν βεβαίωση εγγραφής στο οικείο επαγγελματικό μητρώο ή πιστοποιητικό που εκδίδεται από την οικεία υπηρεσία του Γ.Ε.ΜΗ. Οικονομικοί φορείς που έχουν οικονομικό σκοπό και δεν έχουν την εμπορική ιδιότητα, και συνεπώς δεν είναι υπόχρεοι εγγραφής στο Γ.Ε.ΜΗ. (π.χ. μη κερδοσκοπικά σωματεία του άρθρου 78 ΑΚ, ΕΛΚΕ Πανεπιστημίων) αποδεικνύουν την καταλληλότητα για την άσκηση της επαγγελματικής δραστηριότητας με κάθε πρόσφορο μέσο (όπως καταστατικά, πιστοποιητικά μεταβολών, αντίστοιχα ΦΕΚ, αποφάσεις συγκρότησης οργάνων διοίκησης σε σώμα, κλπ., ανάλογα με τη νομική μορφή του οικονομικού φορέα), συνοδευόμενα από υπεύθυνη δήλωση του νόμιμου εκπροσώπου ότι εξακολουθούν να ισχύουν κατά την υποβολή τους [πρβλ. εγκύκλιο – Οδηγία του Υπουργού Ανάπτυξης και Επενδύσεων, με αρ. πρωτ. 39937 – 28/04/2023 (ΑΔΑ: ΩΖΥΓ46ΜΤΛΡ-ΖΟΨ)].

Επισημαίνεται ότι τα ανωτέρω δικαιολογητικά (απόδειξη καταλληλότητας για την άσκηση επαγγελματικής δραστηριότητας) γίνονται αποδεκτά, εφόσον έχουν εκδοθεί έως τριάντα (30) εργάσιμες ημέρες πριν από την υποβολή τους, εκτός αν, σύμφωνα με τις ειδικότερες διατάξεις αυτών, φέρουν συγκεκριμένο χρόνο ισχύος.

Άρθρο 8ο: Οικονομική και χρηματοοικονομική επάρκεια

Όσον αφορά την οικονομική και χρηματοοικονομική επάρκεια για την παρούσα διαδικασία σύναψης σύμβασης, οι οικονομικοί φορείς απαιτείται να διαθέτουν:

- Πιστοληπτική ικανότητα. Επαρκεί ως απόδειξη πιστοληπτικής ικανότητας η δανειοληπτική ικανότητα (χρηματοδότηση και πιστοδοτήσεις) όταν ανέρχεται στο 100% της εκτιμώμενης αξίας της σύμβασης χωρίς Φ.Π.Α.,

- μέσο γενικό κύκλο εργασιών για τις 3 τελευταίες δηλούμενες οικονομικές χρήσεις (έτη 2023, 2024 και 2025) τουλάχιστον ίσο με την εκτιμώμενη αξία της σύμβασης χωρίς Φ.Π.Α. και

- να μην έχει για τις 3 τελευταίες δηλούμενες οικονομικές χρήσεις (έτη 2023, 2024 και 2025), αρνητικό αποτέλεσμα του ισολογισμού.

Σε περίπτωση ένωσης οικονομικών φορέων, οι παραπάνω ελάχιστες απαιτήσεις καλύπτονται αθροιστικά από τα μέλη της ένωσης.

Αποδεικτικά μέσα των ανωτέρω:

Ισολογισμούς ή αποσπάσματα ισολογισμών, των τριών (3) τελευταίων ετών στις περιπτώσεις όπου η δημοσίευσή τους είναι υποχρεωτική σύμφωνα με την περί εταιρειών νομοθεσία της χώρας όπου είναι εγκατεστημένος ο οικονομικός φορέας . Σε περίπτωση που σύμφωνα με την νομοθεσία ο οικονομικός φορέας δεν υποχρεούται σε δημοσίευση ισολογισμού, τότε θα πρέπει να υποβάλλει υπεύθυνη δήλωση για τον κύκλο εργασιών συνοδευόμενη από τα σχετικά επίσημα στοιχεία που υπάρχουν (π.χ. δηλώσεις φορολογίας εισοδήματος, δηλώσεις Φ.Π.Α. κ.λ.π.). Ομοίως σε περίπτωση που δεν έχει ακόμη ολοκληρωθεί η δημοσίευση του ισολογισμού του τελευταίου οικονομικού έτους υποβάλλεται υπεύθυνη δήλωση συνοδευόμενη από τα σχετικά επίσημα στοιχεία που υπάρχουν (π.χ. δηλώσεις φορολογίας εισοδήματος, δηλώσεις Φ.Π.Α. κ.λ.π.) για το έτος αυτό.

Επιχειρήσεις που λειτουργούν ή ασκούν επιχειρηματική δραστηριότητα για χρονικό διάστημα που δεν επιτρέπει την έκδοση κατά νόμο τριών ισολογισμών, υποβάλλουν τους ισολογισμούς που έχουν εκδοθεί και τα σχετικά επίσημα στοιχεία που υπάρχουν κατά το διάστημα αυτό (π.χ. δηλώσεις φορολογίας εισοδήματος, δηλώσεις Φ.Π.Α. κ.λ.π.).

Άρθρο 9ο: Τεχνική και επαγγελματική ικανότητα

Όσον αφορά στην τεχνική και επαγγελματική ικανότητα για την παρούσα διαδικασία σύναψης σύμβασης, οι οικονομικοί φορείς απαιτείται να διαθέτουν :

- Εμπειρία ότι έχει εκτελέσει την τελευταία πενταετία 2 τουλάχιστον συμβάσεις τηλεμετρίας σε δίκτυα ύδρευσης με τουλάχιστον 40 σταθμούς ελέγχου οι οποίοι θα πρέπει να περιλαμβάνουν τον βασικό εξοπλισμό του συστήματος τηλεμετρίας του Δήμου.

- Εμπειρία ότι έχει εκτελέσει την τελευταία πενταετία 2 τουλάχιστον συμβάσεις αυτοματοποιημένης ανάγνωσης ενδείξεων υδρομετρητών σε δίκτυα ύδρευσης με τουλάχιστον 10.000 ψηφιακούς υδρομετρητές οι οποίοι θα πρέπει να περιλαμβάνουν τον βασικό εξοπλισμό του συστήματος τηλεμετρίας του Δήμου.

- Ομάδα συντήρησης τουλάχιστον 3 μηχανικών (ΑΕΙ ή ΤΕΙ) με εμπειρία στην εκτέλεση συμβάσεων τηλεμετρίας/ τηλεχειρισμού-τηλελέγχου και αυτοματοποιημένης ανάγνωσης ενδείξεων υδρομετρητών σε δίκτυα ύδρευσης όπως απαιτείται παραπάνω.

Σε περίπτωση ένωσης οικονομικών φορέων, οι παραπάνω ελάχιστες απαιτήσεις καλύπτονται αθροιστικά (πρβλ. άρθρο 19 παρ. 2 εδ. γ' ν. 4412/2016).

Αποδεικτικά μέσα των ανωτέρω:

α) Κατάλογο των κυριότερων υπηρεσιών που παρασχέθηκαν και ο οποίος θα περιλαμβάνει τα κάτωθι στοιχεία εμπειρίας:

Αναλυτικότερα:

(i) Τα στοιχεία εμπειρίας θα περιλαμβάνονται σε πίνακα και θα είναι τα κάτωθι:

α. Τίτλος της σύμβασης – Τοποθεσία.

β. Ονομασία Αναδόχου (Μεμονωμένη επιχείρηση ή Κοινοπραξία) της σύμβασης.

γ. Επιμερισμός των υπηρεσιών κάθε επιχείρησης, στην σύμβαση (Ποσοστό και είδος συμμετοχής σε περίπτωση ένωσης ή κοινοπραξίας).

δ. Εργοδότης (αποδέκτης).

ε. Ημερομηνίες έναρξης - περαίωσης της σύμβασης (εφόσον έχει περαιωθεί), διάρκεια της σύμβασης.

στ. Τελική αξία της σύμβασης χωρίς Φ.Π.Α.

η. Εκτελεσμένη Αξία της σύμβασης χωρίς ΦΠΑ

θ. Σύντομη περιγραφή του αντικειμένου της σύμβασης από την οποία θα προκύπτει ότι καλύπτει τις απαιτήσεις της διακήρυξης.

(ii) Ο πίνακας αυτός συνοδεύεται, εάν μεν ο αποδέκτης είναι αναθέτουσα αρχή, από συμβάσεις και πιστοποιητικά ορθής εκτέλεσης αυτών που έχουν εκδοθεί ή θεωρηθεί από την αρμόδια αρχή, στα οποία περιγράφεται η παρεχόμενη υπηρεσία και θα αναφέρεται ο χρόνος υλοποίησης της και θα βεβαιώνεται ότι αυτή εκτελέστηκε έντεχνα και εντός των εγκεκριμένων χρονοδιαγραμμάτων και εάν δε ο αποδέκτης είναι ιδιωτικός φορέας, με αντίστοιχη δήλωση του αποδέκτη. Εφόσον δεν είναι δυνατή η προσκόμιση των παραπάνω, προσκομίζεται υπεύθυνη δήλωση του οικονομικού φορέα, στην οποία θα αναφέρεται ο λόγος για τον οποίο δεν κατέστη εφικτή η προσκόμιση των παραπάνω δικαιολογητικών και η οποία θα συνοδεύεται από αντίγραφο του τιμολογίου και, εφόσον υφίσταται, της σχετικής σύμβασης.

Υπεύθυνη δήλωση του οικονομικού φορέα με αναφορά του τεχνικού προσωπικού ή των τεχνικών υπηρεσιών, ιδίως των υπευθύνων για τον έλεγχο της ποιότητας.

Άρθρο 10ο: Πρότυπα διασφάλισης ποιότητας και περιβαλλοντικής διαχείρισης

Οι οικονομικοί φορείς για την παρούσα διαδικασία σύναψης σύμβασης οφείλουν να συμμορφώνονται και να φέρουν:

- Πιστοποίηση σύμφωνα με το πρότυπο EN ISO 9001:2015 (ή νεότερο) για τη διαχείριση ποιότητας,
- Πιστοποίηση σύμφωνα με το πρότυπο EN ISO 45001:2018 (ή νεότερο) για την Υγεία και Ασφάλειας Εργασίας,

- Πιστοποίηση σύμφωνα με το πρότυπο EN ISO 14001:2015 (ή νεότερο) για τη Περιβαλλοντική διαχείριση,
- Πιστοποίηση σύμφωνα με το πρότυπο EN ISO 55001:2018 (ή νεότερο) για την ενεργειακή διαχείριση και
- Πιστοποίηση σύμφωνα με το πρότυπο EN ISO 22301:2019 (ή νεότερο) για τη διαχείριση της επιχειρησιακής συνέχειας

Οι πιστοποιήσεις θα πρέπει να βρίσκονται σε ισχύ, τόσο κατά την καταληκτική ημερομηνία υποβολής των προσφορών, όσο και κατά την ημέρα υποβολής των δικαιολογητικών κατακύρωσης , να είναι εκδόσεως διαπιστευμένου οργανισμού μέλος του ΕΣΥΔ και το αντικείμενο τους θα είναι συναφές με αυτό της δημοπρατούμενης προμήθειας- εγκατάστασης και στο σκοπό τους θα πρέπει να αναφέρονται τουλάχιστον τα πεδία της προμήθειας, μελέτης, κατασκευής και συντήρησης έργων τηλεμετρίας, τηλεελέγχου- τηλεχειρισμού, υδραυλικού αυτοματισμού, συστημάτων αυτόματης ανάγνωσης ενδείξεων (AMR) και ανάπτυξης ή παραμετροποίησης λογισμικών εφαρμογών.

Γίνονται δεκτά ισοδύναμα πιστοποιητικά που έχουν εκδοθεί από φορείς διαπιστευμένους από ισοδύναμους Οργανισμούς διαπίστευσης, εδρεύοντες και σε άλλα κράτη - μέλη σύμφωνα με τον Κανονισμό 765/2008 ή με εγκατάσταση σε κράτη που δεν είναι κράτη-μέλη της Ε.Ε. ή που είναι διαπιστευμένοι από εθνικό οργανισμό διαπίστευσης, που δεν είναι εγκατεστημένος σε κράτος μέλος της Ευρωπαϊκής Ένωσης και είναι μέλος της Ευρωπαϊκής Συνεργασίας για τη Διαπίστευση (European Accreditation Multilateral Agreement - EA MLA) ή του Διεθνούς Οργανισμού Διαπίστευσης Εργαστηρίων (International Laboratory Accreditation Cooperation - ILAC) ή της Συμφωνίας Αμοιβαίας Αναγνώρισης του Διεθνούς Φόρουμ Διαπίστευσης (International Accreditation Forum Multilateral Recognition Agreement - IAF MRA). Επίσης, κάνει δεκτά άλλα αποδεικτικά στοιχεία για ισοδύναμα μέτρα διασφάλισης ποιότητας, εφόσον ο ενδιαφερόμενος οικονομικός φορέας δεν είχε τη δυνατότητα να αποκτήσει τα εν λόγω πιστοποιητικά εντός των σχετικών προθεσμιών για λόγους για τους οποίους δεν ευθύνεται ο ίδιος, υπό την προϋπόθεση ότι ο οικονομικός φορέας αποδεικνύει ότι τα προτεινόμενα μέτρα διασφάλισης ποιότητας πληρούν τα απαιτούμενα πρότυπα διασφάλισης ποιότητας.

Άρθρο 11ο: Εγγυητικές επιστολές

Εγγύηση συμμετοχής

Οι οικονομικοί φορείς που θα συμμετάσχουν στον διαγωνισμό οφείλουν να προσκομίσουν εγγυητική επιστολή συμμετοχής που θα αναλογεί σε ποσοστό **2%** επί της εκτιμώμενης αξίας σύμβασης (χωρίς Φ.Π.Α.) ήτοι **12.960,00€**.

Η εγγύηση συμμετοχής πρέπει να ισχύει τουλάχιστον για τριάντα (30) ημέρες μετά τη λήξη του χρόνου ισχύος της προσφοράς που καθορίζουν τα έγγραφα της σύμβασης. Ο Δήμος μπορεί, πριν τη λήξη της προσφοράς, να ζητά από τον προσφέροντα να παρατείνει τη διάρκεια ισχύος της προσφοράς και της εγγύησης συμμετοχής.

Η εγγύηση συμμετοχής επιστρέφεται στον ανάδοχο με την προσκόμιση της εγγύησης καλής εκτέλεσης. Στους λοιπούς προσφέροντες επιστρέφεται κατά τα οριζόμενα στο άρθρο 72 του Ν.4412/16.

Εγγύηση καλής εκτέλεσης

Ο ανάδοχος υποχρεούται να προσκομίσει εγγυητική επιστολή καλής εκτέλεσης σε ποσοστό **4%** επί της εκτιμώμενης αξίας της σύμβασης (ή του τμήματος) χωρίς Φ.Π.Α.

Ο χρόνος της εγγύησης καλής εκτέλεσης πρέπει να είναι μεγαλύτερος κατά έξι (6) μήνες από το συμβατικό χρόνο. Επιστρέφεται δε μετά την ολοκλήρωση εκτέλεσης του συνόλου του αντικειμένου της σύμβασης.

Οι εγγυήσεις του παρόντος άρθρου πρέπει να έχουν εκδοθεί από τους φορείς που αναφέρονται στην παράγραφο 11 του άρθρου 72 του Ν.4412/16 και να περιλαμβάνουν κατ' ελάχιστο τα αναφερόμενα στην παράγραφο 12 του ίδιου άρθρου.

Άρθρο 12ο: Ισχύς σύμβασης

Η σύμβαση θεωρείται συναφθείσα με την κοινοποίηση στον ανάδοχο της πρόσκλησης για υπογραφή συμφωνητικού.

Το συμφωνητικό συντάσσεται με βάση τα έγγραφα της σύμβασης και τίθεται σε ισχύ από την ημερομηνία υπογραφής του και **για τριάντα έξι (36) μήνες**.

Άρθρο 13ο: Παρακολούθηση και παραλαβή υπηρεσιών

Για την εκτέλεση της υπηρεσίας εφαρμόζονται οι διατάξεις του Ν. 4412/16 και ιδίως των άρθρων 200 – 205 και 216 – 220. Η παρακολούθηση της σύμβασης και η διοίκηση αυτής θα πραγματοποιηθεί από την Τεχνική Υπηρεσία.

Η παραλαβή των υπηρεσιών θα πραγματοποιηθεί από την κατά νόμο αρμόδια επιτροπή παραλαβής υπηρεσιών.

Άρθρο 14ο: Σταθερότητα τιμών

Η προσφερόμενη τιμή μονάδας θα δοθεί υποχρεωτικά σε «ευρώ». Η τιμή μονάδας της προσφοράς θα είναι σταθερή και αμετάβλητη κατά τη διάρκεια εκτέλεσης της σύμβασης και για κανένα λόγο και σε καμία αναθεώρηση δεν υπόκειται.

Άρθρο 15ο: Πληρωμή αναδόχου

Η πληρωμή θα γίνεται εφάπαξ, στο 100% της αξίας του εκτελεσθέντος συμβατικού αντικειμένου κατόπιν έκδοσης εντάλματος πληρωμής στο όνομα του αναδόχου, μετά την έκδοση των σχετικών παραστατικών και την υπογραφή των σχετικών πρωτοκόλλων παραλαβής από την αρμόδια επιτροπή παραλαβής εφόσον δεν διαπιστώθηκε καμιά απόκλιση ως προς την τεχνική περιγραφή των εκτελεσθέντων υπηρεσιών.

Σύμφωνα με την παρ.2γ' του άρθρου 1 της Αριθμ. ΚΥΑ 52445 ΕΞ 2023/23 (ΦΕΚ 2385 Β/12-4-2023-Διορθ.σφαλμ. Στο ΦΕΚ 3061 Β/9-5-23) με θέμα : Υποχρέωση υποβολής ηλεκτρονικών τιμολογίων από τους οικονομικούς φορείς, **οι οικονομικοί φορείς υποχρεούνται να υποβάλλουν ηλεκτρονικά τιμολόγια** που είναι σύμφωνα με το ευρωπαϊκό πρότυπο έκδοσης ηλεκτρονικών τιμολογίων (PEPPOL) και τον εθνικό μορφότυπο κατά τα οριζόμενα στον ν.4601/2019 και στην ΚΥΑ 63446/2021 ως ισχύουν.

Για την πληρωμή του αναδόχου απαραίτητη προϋπόθεση είναι η έκδοση ηλεκτρονικού τιμολογίου σύμφωνα με τα οριζόμενα στο ν.4601/2019.

Η έκδοση ηλεκτρονικού τιμολογίου γίνεται:

- είτε μέσω των πιστοποιημένων παρόχων ηλ.τιμολόγησης που αναρτώνται στον παρακάτω ιστότοπο:

https://www.gsis.gr/polites-epiheiriseis/pliromes-kai-eispraxeis/e-invoice/parohoi-ypiresion-ilektronikis-timologisis

- είτε μέσω της εφαρμογής timologio B2G που παρέχει δωρεάν η ΑΑΔΕ στον παρακάτω ιστότοπο:

https://mydata.aade.gr/timologio/Account/Login?ReturnUrl=%2Ftimologio

Επισημαίνεται ότι δεν συνιστούν ηλεκτρονικό τιμολόγιο, τα τιμολόγια των κάτωθι περιπτώσεων i ως iii, και ως εκ τούτου δεν υπάρχει δυνατότητα αποδοχής τους προς πληρωμή

i.Απλό αρχείο εικόνας (jpeg/png)

ii. Σκαναρισμένο έγχαρτο τιμολόγιο σε μορφή pdf ή άλλη μορφή που αποστέλλεται με ηλεκτρονικά μέσα.

iii. Τιμολόγιο που δεν έχει δρομολογηθεί στον Δήμο Σπάτων-Αρτέμιδος μέσω του Κέντρου Διαλειτουργικότητας (ΚΕΔ)

Άρθρο 16ο: Ζημιές – Ατυχήματα

Ο ανάδοχος έχει υποχρέωση και ευθύνη να λαμβάνει όλα τα αναγκαία μέτρα για την ασφάλεια του προσωπικού που απασχολεί κατά την εκτέλεση της σύμβασης και για την πρόληψη ζημιών – ατυχημάτων σε οποιαδήποτε πρόσωπα ή πράγματα. Για ατυχήματα ή ζημιές που τυχόν θα συμβούν στο προσωπικό του αναδόχου ή οποιονδήποτε τρίτο, ο Δήμος δεν έχει καμιά ευθύνη και ο ανάδοχος έχει αποκλειστικά τις ευθύνες, τόσο τις αστικές όσο και τις ποινικές, σύμφωνα με τις διατάξεις των οικείων νόμων για τις περιπτώσεις αυτές.

Άρθρο 17ο: Τροποποίηση σύμβασης κατά τη διάρκειά της – Χρονική παράταση

Η σύμβαση δύναται να τροποποιηθεί βάσει των οριζόμενων στο άρθρο 132 του Ν.4412/16.

Για τη χρονική παράταση της εν λόγω διαδικασίας εφαρμόζονται τα οριζόμενα στο άρθρο 217 του Ν. 4412/16.

Άρθρο 18ο: Κρατήσεις

Ο ανάδοχος υπόκειται σε όλες τις νόμιμες κρατήσεις, πλην του Φ.Π.Α. ο οποίος βαρύνει τον εργοδότη.

Άρθρο 19ο: Επίλυση διαφορών

Τυχόν διαφορές μεταξύ του εργοδότη και του αναδόχου, επιλύονται σύμφωνα με τα οριζόμενα στους Ν.5314/2026 και Ν.4412/16 και συμπληρωματικά στον Αστικό Κώδικα, καθώς και τυχόν παράλληλης σχετικής νομοθεσίας που είναι σε ισχύ.

Σπάτα, 18/09/2026

Ο ΣΥΝΤΑΞΑΣ

ΑΝΔΡΩΝΗΣ ΧΡΙΣΤΟΦΟΡΟΣ

ΘΕΩΡΗΘΗΚΕ

Ο ΠΡΟΪΣΤΑΜΕΝΟΣ ΤΗΣ ΔΙΕΥΘΥΝΣΗΣ

ΤΕΧΝΙΚΩΝ ΥΠΗΡΕΣΙΩΝ

ΣΤΑΜΟΥ ΓΕΩΡΓΙΟΣ

ΜΗΧΑΝΟΛΟΓΟΣ ΜΗΧΑΝΙΚΟΣ ΤΕ

ΠΑΡΑΡΤΗΜΑ ΙΙ – ΕΕΕΣ (Προσαρμοσμένο από την Αναθέτουσα Αρχή)

Ευρωπαϊκό Ενιαίο Έγγραφο Σύμβασης (ΕΕΕΣ) 1
Μέρος Ι: Πληροφορίες σχετικά με τη διαδικασία σύναψης σύμβασης και την αναθέτουσα αρχή ή τον αναθέτοντα φορέα
Στοιχεία της δημοσίευσης
Για διαδικασίες σύναψης σύμβασης για τις οποίες έχει δημοσιευτεί προκήρυξη διαγωνισμού στην Επίσημη Εφημερίδα της Ευρωπαϊκής Ένωσης, οι πληροφορίες που απαιτούνται στο Μέρος Ι ανακτώνται αυτόματα, υπό την προϋπόθεση ότι έχει χρησιμοποιηθεί η ηλεκτρονική υπηρεσία ΕΕΕΣ για τη συμπλήρωση του ΕΕΕΣ. Παρατίθεται η σχετική ανακοίνωση που δημοσιεύεται στην Επίσημη Εφημερίδα της Ευρωπαϊκής Ένωσης:
Προσωρινός αριθμός προκήρυξης στην ΕΕ: αριθμός [], ημερομηνία [], σελίδα []
Αριθμός προκήρυξης στην ΕΕ [][][][]/S [][][]-[][][][][][]
0000/S 000-000000
Εάν δεν έχει δημοσιευθεί προκήρυξη διαγωνισμού στην Επίσημη Εφημερίδα της Ευρωπαϊκής Ένωσης ή αν δεν υπάρχει υποχρέωση δημοσίευσης εκεί, η αναθέτουσα αρχή ή ο αναθέτων φορέας θα πρέπει να συμπληρώσει πληροφορίες με τις οποίες θα είναι δυνατή η αδιαμφισβήτητη ταυτοποίηση της διαδικασίας σύναψης σύμβασης (π.χ. παραπομπή σε δημοσίευση σε εθνικό επίπεδο)
Δημοσίευση σε εθνικό επίπεδο: (π.χ. www.promitheus.gov.gr/[ΑΔΑΜ Προκήρυξης στο ΚΗΜΔΗΣ])
Στην περίπτωση που δεν απαιτείται δημοσίευση γνωστοποίησης στην Επίσημη Εφημερίδα της Ευρωπαϊκής Ένωσης παρακαλείστε να παράσχετε άλλες πληροφορίες με τις οποίες θα είναι δυνατή η αδιαμφισβήτητη ταυτοποίηση της διαδικασίας σύναψης δημόσιας σύμβασης.
Ταυτότητα του αγοραστή
Επίσημη ονομασία:
ΔΗΜΟΣ ΣΠΑΤΩΝ - ΑΡΤΕΜΙΔΟΣ
Α.Φ.Μ., εφόσον υπάρχει:
997606740
Δικτυακός τόπος (εφόσον υπάρχει):
https://spata-artemis.gr/
Πόλη:
ΣΠΑΤΑ
Οδός και αριθμός:
Β. Παύλου & Δημάρχου Χρ. Μπέκα
Ταχ. κωδ.:
Ευρωπαϊκό Ενιαίο Έγγραφο Σύμβασης (ΕΕΕΣ) 2
19004
Αρμόδιος επικοινωνίας:
ΖΩΡΖΟΥ ΑΘΗΝΑ
Τηλέφωνο:
2132007 397
Φαξ:
Ηλ. ταχ/μείο:
info@spata-artemis.gr
Χώρα:

GR

Πληροφορίες σχετικά με τη διαδικασία σύναψης σύμβασης

Τίτλος:

Παροχή υπηρεσιών εποπτείας, συντήρησης και προμήθεια ανταλλακτικών συστήματος αυτόματης λήψης δεδομένων κατανάλωσης, τηλεμετρίας και τηλεελέγχου – τηλεχειρισμού δικτύου ύδρευσης του Δήμου Σπάτων – Αρτέμιδος

Σύντομη περιγραφή:

Αντικείμενο της σύμβασης είναι η εξασφάλιση της εύρυθμης, απρόσκοπτης και αδιάλειπτης λειτουργίας του υφιστάμενου ολοκληρωμένου συστήματος τηλεμετρίας, του συστήματος SCADA και των ψηφιακών υδρομετρητών του Δήμου, προς περιορισμό των διαρροών και ορθή τιμολόγηση,

Αριθμός αναφοράς αρχείου που αποδίδεται στον φάκελο από την αναθέτουσα αρχή ή τον αναθέτοντα φορέα (εάν υπάρχει):

-

Ευρωπαϊκό Ενιαίο Έγγραφο Σύμβασης (ΕΕΕΣ) 3

Μέρος ΙΙ: Πληροφορίες σχετικά με τον οικονομικό φορέα

Α: Πληροφορίες σχετικά με τον οικονομικό φορέα

Επωνυμία:

Οδός και αριθμός:

Ταχ. κωδ.:

Πόλη:

Χώρα:

Αρμόδιος επικοινωνίας:

Ηλ. ταχ/μείο:

Τηλέφωνο:

Φαξ:

Α.Φ.Μ., εφόσον υπάρχει:

Δικτυακός τόπος (εφόσον υπάρχει):

Ο οικονομικός φορέας είναι πολύ μικρή, μικρή ή μεσαία επιχείρηση; Ναι / Όχι

Ο ΟΦ αποτελεί προστατευόμενο εργαστήριο

Μόνο σε περίπτωση προμήθειας κατ᾽ αποκλειστικότητα: ο οικονομικός φορέας είναι προστατευόμενο εργαστήριο, «κοινωνική επιχείρηση» ή προβλέπει την εκτέλεση συμβάσεων στο πλαίσιο προγραμμάτων προστατευόμενης απασχόλησης;

Απάντηση:

☐ Ναι

Ποιο είναι το αντίστοιχο ποσοστό των εργαζομένων με αναπηρία ή μειονεκτούντων εργαζομένων;

%

Εφόσον απαιτείται, ορίστε την κατηγορία ή τις κατηγορίες στις οποίες ανήκουν οι ενδιαφερόμενοι εργαζόμενοι με αναπηρία ή μειονεξία

–

☐ Όχι

Εάν η σχετική τεκμηρίωση διατίθεται ηλεκτρονικά, αναφέρετε:

☐ Ναι

Διαδικτυακή Διεύθυνση

–

Επακριβή στοιχεία αναφοράς των εγγράφων

–
Αρχή ή Φορέας έκδοσης
–
Ευρωπαϊκό Ενιαίο Έγγραφο Σύμβασης (ΕΕΕΣ) 4
 Όχι
Ο ΟΦ είναι εγγεγραμμένος σε Εθνικό Σύστημα (Προ)Επιλογής
Κατά περίπτωση, ο οικονομικός φορέας είναι εγγεγραμμένος σε επίσημο κατάλογο εγκεκριμένων οικονομικών φορέων ή διαθέτει ισοδύναμο πιστοποιητικό [π.χ. βάσει εθνικού συστήματος (προ) επιλογής];
Απάντηση:
 Ναι
Αναφέρετε την ονομασία του καταλόγου ή του πιστοποιητικού και τον σχετικό αριθμό εγγραφής ή πιστοποίησης, κατά περίπτωση:
–
Εάν το πιστοποιητικό εγγραφής ή η πιστοποίηση διατίθεται ηλεκτρονικά, αναφέρετε:
–
Αναφέρετε τα δικαιολογητικά στα οποία βασίζεται η εγγραφή ή η πιστοποίηση και κατά περίπτωση, την κατάταξη στον επίσημο κατάλογο
–
Η εγγραφή ή η πιστοποίηση καλύπτει όλα τα απαιτούμενα κριτήρια επιλογής;
Ναι / Όχι
 Όχι
Ο οικονομικός φορέας θα είναι σε θέση να προσκομίσει βεβαίωση πληρωμής εισφορών κοινωνικής ασφάλισης και φόρων ή να παράσχει πληροφορίες που θα δίνουν τη δυνατότητα στην αναθέτουσα αρχή ή στον αναθέτοντα φορέα να τη λάβει απευθείας μέσω πρόσβασης σε εθνική βάση δεδομένων σε οποιοδήποτε κράτος μέλος αυτή διατίθεται δωρεάν;
Ναι / Όχι
Εάν η σχετική τεκμηρίωση διατίθεται ηλεκτρονικά, αναφέρετε:
 Ναι
Διαδικτυακή Διεύθυνση
–
Επακριβή στοιχεία αναφοράς των εγγράφων
–
Αρχή ή Φορέας έκδοσης
–
 Όχι
Ο ΟΦ συμμετάσχει στη διαδικασία μαζί με άλλους Οικονομικούς Φορείς
Ο οικονομικός φορέας συμμετέχει στη διαδικασία σύναψης σύμβασης από κοινού με άλλους;
Απάντηση:
 Ναι
Ευρωπαϊκό Ενιαίο Έγγραφο Σύμβασης (ΕΕΕΣ) 5
Αναφέρετε τον ρόλο του οικονομικού φορέα στην ένωση (συντονιστής, υπεύθυνος για συγκεκριμένα καθήκοντα...):
–
Προσδιορίστε τους άλλους οικονομικούς φορείς που συμμετέχουν από κοινού στη διαδικασία σύναψης σύμβασης:

–
Κατά περίπτωση, επωνυμία της συμμετέχουσας ένωσης:
–
 Όχι
Εάν η σχετική τεκμηρίωση διατίθεται ηλεκτρονικά, αναφέρετε:
 Ναι
Διαδικτυακή Διεύθυνση
–
Επακριβή στοιχεία αναφοράς των εγγράφων
–
Αρχή ή Φορέας έκδοσης
–
 Όχι
Τμήματα που συμμετάσχει ο ΟΦ
Κατά περίπτωση, αναφορά του τμήματος ή των τμημάτων για τα οποία ο οικονομικός φορέας επιθυμεί να υποβάλει προσφορά.
Απάντηση:
–
Β: Πληροφορίες σχετικά με τους εκπροσώπους του οικονομικού φορέα #1
Όνομα:
Επώνυμο:
Ημερομηνία γέννησης:
Τόπος γέννησης:
Οδός και αριθμός:
Ταχ. κωδ.:
Πόλη:
Χώρα:
Τηλέφωνο:
Ηλ. ταχ/μείο:
Ευρωπαϊκό Ενιαίο Έγγραφο Σύμβασης (ΕΕΕΣ) 6
Θέση/Ενεργών υπό την ιδιότητα:
Γ: Πληροφορίες σχετικά με τη στήριξη στις ικανότητες άλλων οντοτήτων
Βασίζεται σε ικανότητες άλλων οντοτήτων
Ο οικονομικός φορέας στηρίζεται στις ικανότητες άλλων οντοτήτων προκειμένου να ανταποκριθεί στα κριτήρια επιλογής που καθορίζονται στο μέρος IV και στα (τυχόν) κριτήρια και κανόνες που καθορίζονται στο μέρος V κατωτέρω;
Απάντηση:
 Ναι
Όνομα της οντότητας
–
Ταυτότητα της οντότητας
–
Τύπος ταυτότητας
–
Κωδικοί CPV
–

 Όχι
Εάν η σχετική τεκμηρίωση διατίθεται ηλεκτρονικά, αναφέρετε:
 Ναι
Διαδικτυακή Διεύθυνση
–
Επακριβή στοιχεία αναφοράς των εγγράφων
–
Αρχή ή Φορέας έκδοσης
–
 Όχι
Δ: Πληροφορίες σχετικά με υπεργολάβους στην ικανότητα των οποίων δεν στηρίζεται ο οικονομικός φορέας
Δεν βασίζεται σε ικανότητες άλλων οντοτήτων
Ο οικονομικός φορέας προτίθεται να αναθέσει οποιοδήποτε τμήμα της σύμβασης σε τρίτους υπό μορφή υπεργολαβίας;
Απάντηση:
 Ναι
Ευρωπαϊκό Ενιαίο Έγγραφο Σύμβασης (ΕΕΕΣ) 7
Όνομα της οντότητας
–
Ταυτότητα της οντότητας
–
Τύπος ταυτότητας
–
Κωδικοί CPV
–
 Όχι
Εάν η σχετική τεκμηρίωση διατίθεται ηλεκτρονικά, αναφέρετε:
 Ναι
Διαδικτυακή Διεύθυνση
–
Επακριβή στοιχεία αναφοράς των εγγράφων
–
Αρχή ή Φορέας έκδοσης
–
 Όχι
Ευρωπαϊκό Ενιαίο Έγγραφο Σύμβασης (ΕΕΕΣ) 8
Μέρος ΙΙΙ: Λόγοι αποκλεισμού
Α: Λόγοι που σχετίζονται με ποινικές καταδίκες
Λόγοι που σχετίζονται με ποινικές καταδίκες βάσει των εθνικών διατάξεων για την εφαρμογή των λόγων που ορίζονται στο άρθρο 57 παράγραφος 1 της οδηγίας:
Συμμετοχή σε εγκληματική οργάνωση
Έχει ο ίδιος ο οικονομικός φορέας ή οποιοδήποτε πρόσωπο το οποίο είναι μέλος του διοικητικού, διευθυντικού ή εποπτικού του οργάνου ή έχει εξουσία εκπροσώπησης, λήψης αποφάσεων ή ελέγχου σε αυτό καταδικαστεί με τελεσίδικη απόφαση για έναν από τους λόγους που παρατίθενται στο σχετικό θεσμικό πλαίσιο, η οποία έχει εκδοθεί πριν από πέντε έτη κατά το μέγιστο ή στην οποία έχει οριστεί

απευθείας περίοδος αποκλεισμού που εξακολουθεί να ισχύει;
Απάντηση:
⍰ Ναι
Ημερομηνία της καταδίκης
..
Λόγος(-οι)
–
Προσδιορίστε ποιος έχει καταδικαστεί
–
Εφόσον καθορίζεται απευθείας στην καταδικαστική απόφαση, διάρκεια της περιόδου αποκλεισμού και σχετικό(-ά) σημείο(-α)
–
Σε περίπτωση καταδικης, ο οικονομικός φορέας έχει λάβει μέτρα που να αποδεικνύουν την αξιοπιστία του παρά την ύπαρξη σχετικού λόγου αποκλεισμού ("αυτοκάθαρση");
⍰ Ναι
Περιγράψτε τα μέτρα που λήφθηκαν
–
⍰ Όχι
⍰ Όχι
Εάν η σχετική τεκμηρίωση διατίθεται ηλεκτρονικά, αναφέρετε:
⍰ Ναι
Διαδικτυακή Διεύθυνση
–
Επακριβή στοιχεία αναφοράς των εγγράφων
–
Αρχή ή Φορέας έκδοσης
–
⍰ Όχι
Ευρωπαϊκό Ενιαίο Έγγραφο Σύμβασης (ΕΕΕΣ) 9
Διαφθορά
Έχει ο ίδιος ο οικονομικός φορέας ή οποιοδήποτε πρόσωπο το οποίο είναι μέλος του διοικητικού, διευθυντικού ή εποπτικού του οργάνου ή έχει εξουσία εκπροσώπησης, λήψης αποφάσεων ή ελέγχου σε αυτό καταδικαστεί με τελεσίδικη απόφαση για έναν από τους λόγους που παρατίθενται στο σχετικό θεσμικό πλαίσιο, η οποία έχει εκδοθεί πριν από πέντε έτη κατά το μέγιστο ή στην οποία έχει οριστεί απευθείας περίοδος αποκλεισμού που εξακολουθεί να ισχύει;
Απάντηση:
⍰ Ναι
Ημερομηνία της καταδίκης
..
Λόγος(-οι)
–
Προσδιορίστε ποιος έχει καταδικαστεί
–
Εφόσον καθορίζεται απευθείας στην καταδικαστική απόφαση, διάρκεια της περιόδου αποκλεισμού και σχετικό(-ά) σημείο(-α)
–

Σε περίπτωση καταδικης, ο οικονομικός φορέας έχει λάβει μέτρα που να αποδεικνύουν την αξιοπιστία του παρά την ύπαρξη σχετικού λόγου αποκλεισμού ("αυτοκάθαρση");
Ναι
Περιγράψτε τα μέτρα που λήφθηκαν
–
Όχι
Όχι
Εάν η σχετική τεκμηρίωση διατίθεται ηλεκτρονικά, αναφέρετε:
Ναι
Διαδικτυακή Διεύθυνση
–
Επακριβή στοιχεία αναφοράς των εγγράφων
–
Αρχή ή Φορέας έκδοσης
–
Όχι
Απάτη
Έχει ο ίδιος ο οικονομικός φορέας ή οποιοδήποτε πρόσωπο το οποίο είναι μέλος του διοικητικού, διευθυντικού ή εποπτικού του οργάνου ή έχει εξουσία εκπροσώπησης, λήψης αποφάσεων ή ελέγχου σε αυτό καταδικαστεί με τελεσίδικη απόφαση για έναν από τους λόγους που παρατίθενται στο σχετικό θεσμικό πλαίσιο, η οποία έχει εκδοθεί πριν από πέντε έτη κατά το μέγιστο ή στην οποία έχει οριστεί απευθείας περίοδος αποκλεισμού που εξακολουθεί να ισχύει;
Ευρωπαϊκό Ενιαίο Έγγραφο Σύμβασης (ΕΕΕΣ) 10
Απάντηση:
Ναι
Ημερομηνία της καταδίκης
..
Λόγος(-οι)
–
Προσδιορίστε ποιος έχει καταδικαστεί
–
Εφόσον καθορίζεται απευθείας στην καταδικαστική απόφαση, διάρκεια της περιόδου αποκλεισμού και σχετικό(-ά) σημείο(-α)
–
Σε περίπτωση καταδικης, ο οικονομικός φορέας έχει λάβει μέτρα που να αποδεικνύουν την αξιοπιστία του παρά την ύπαρξη σχετικού λόγου αποκλεισμού ("αυτοκάθαρση");
Ναι
Περιγράψτε τα μέτρα που λήφθηκαν
–
Όχι
Όχι
Εάν η σχετική τεκμηρίωση διατίθεται ηλεκτρονικά, αναφέρετε:
Ναι
Διαδικτυακή Διεύθυνση
–
Επακριβή στοιχεία αναφοράς των εγγράφων

–
Αρχή ή Φορέας έκδοσης
–
 Όχι
Τρομοκρατικά εγκλήματα ή εγκλήματα συνδεόμενα με τρομοκρατικές δραστηριότητες
Έχει ο ίδιος ο οικονομικός φορέας ή οποιοδήποτε πρόσωπο το οποίο είναι μέλος του διοικητικού, διευθυντικού ή εποπτικού του οργάνου ή έχει εξουσία εκπροσώπησης, λήψης αποφάσεων ή ελέγχου σε αυτό καταδικαστεί με τελεσίδικη απόφαση για έναν από τους λόγους που παρατίθενται στο σχετικό θεσμικό πλαίσιο, η οποία έχει εκδοθεί πριν από πέντε έτη κατά το μέγιστο ή στην οποία έχει οριστεί απευθείας περίοδος αποκλεισμού που εξακολουθεί να ισχύει;
Απάντηση:
 Ναι
Ημερομηνία της καταδίκης
..
Λόγος(-οι)
Ευρωπαϊκό Ενιαίο Έγγραφο Σύμβασης (ΕΕΕΣ) 11
–
Προσδιορίστε ποιος έχει καταδικαστεί
–
Εφόσον καθορίζεται απευθείας στην καταδικαστική απόφαση, διάρκεια της περιόδου αποκλεισμού και σχετικό(-ά) σημείο(-α)
–
Σε περίπτωση καταδικης, ο οικονομικός φορέας έχει λάβει μέτρα που να αποδεικνύουν την αξιοπιστία του παρά την ύπαρξη σχετικού λόγου αποκλεισμού ("αυτοκάθαρση");
 Ναι
Περιγράψτε τα μέτρα που λήφθηκαν
–
 Όχι
 Όχι
Εάν η σχετική τεκμηρίωση διατίθεται ηλεκτρονικά, αναφέρετε:
 Ναι
Διαδικτυακή Διεύθυνση
–
Επακριβή στοιχεία αναφοράς των εγγράφων
–
Αρχή ή Φορέας έκδοσης
–
 Όχι
Νομιμοποίηση εσόδων από παράνομες δραστηριότητες ή χρηματοδότηση της τρομοκρατίας
Έχει ο ίδιος ο οικονομικός φορέας ή οποιοδήποτε πρόσωπο το οποίο είναι μέλος του διοικητικού, διευθυντικού ή εποπτικού του οργάνου ή έχει εξουσία εκπροσώπησης, λήψης αποφάσεων ή ελέγχου σε αυτό καταδικαστεί με τελεσίδικη απόφαση για έναν από τους λόγους που παρατίθενται στο σχετικό θεσμικό πλαίσιο, η οποία έχει εκδοθεί πριν από πέντε έτη κατά το μέγιστο ή στην οποία έχει οριστεί απευθείας περίοδος αποκλεισμού που εξακολουθεί να ισχύει;
Απάντηση:
 Ναι

Ημερομηνία της καταδίκης
..
Λόγος(-οι)
–
Προσδιορίστε ποιος έχει καταδικαστεί
–
Εφόσον καθορίζεται απευθείας στην καταδικαστική απόφαση, διάρκεια της περιόδου αποκλεισμού και σχετικό(-ά) σημείο(-α)
–
Ευρωπαϊκό Ενιαίο Έγγραφο Σύμβασης (ΕΕΕΣ) 12
Σε περίπτωση καταδικης, ο οικονομικός φορέας έχει λάβει μέτρα που να αποδεικνύουν την αξιοπιστία του παρά την ύπαρξη σχετικού λόγου αποκλεισμού ("αυτοκάθαρση");
☐ Ναι
Περιγράψτε τα μέτρα που λήφθηκαν
–
☐ Όχι
☐ Όχι
Εάν η σχετική τεκμηρίωση διατίθεται ηλεκτρονικά, αναφέρετε:
☐ Ναι
Διαδικτυακή Διεύθυνση
–
Επακριβή στοιχεία αναφοράς των εγγράφων
–
Αρχή ή Φορέας έκδοσης
–
☐ Όχι
Παιδική εργασία και άλλες μορφές εμπορίας ανθρώπων
Έχει ο ίδιος ο οικονομικός φορέας ή οποιοδήποτε πρόσωπο το οποίο είναι μέλος του διοικητικού, διευθυντικού ή εποπτικού του οργάνου ή έχει εξουσία εκπροσώπησης, λήψης αποφάσεων ή ελέγχου σε αυτό καταδικαστεί με τελεσίδικη απόφαση για έναν από τους λόγους που παρατίθενται στο σχετικό θεσμικό πλαίσιο, η οποία έχει εκδοθεί πριν από πέντε έτη κατά το μέγιστο ή στην οποία έχει οριστεί απευθείας περίοδος αποκλεισμού που εξακολουθεί να ισχύει;
Απάντηση:
☐ Ναι
Ημερομηνία της καταδίκης
..
Λόγος(-οι)
–
Προσδιορίστε ποιος έχει καταδικαστεί
–
Εφόσον καθορίζεται απευθείας στην καταδικαστική απόφαση, διάρκεια της περιόδου αποκλεισμού και σχετικό(-ά) σημείο(-α)
–
Σε περίπτωση καταδικης, ο οικονομικός φορέας έχει λάβει μέτρα που να αποδεικνύουν την αξιοπιστία του παρά την ύπαρξη σχετικού λόγου αποκλεισμού ("αυτοκάθαρση");
☐ Ναι

Περιγράψτε τα μέτρα που λήφθηκαν
–
Ευρωπαϊκό Ενιαίο Έγγραφο Σύμβασης (ΕΕΕΣ) 13
☐ Όχι
☐ Όχι
Εάν η σχετική τεκμηρίωση διατίθεται ηλεκτρονικά, αναφέρετε:
☐ Ναι
Διαδικτυακή Διεύθυνση
–
Επακριβή στοιχεία αναφοράς των εγγράφων
–
Αρχή ή Φορέας έκδοσης
–
☐ Όχι
Β: Λόγοι που σχετίζονται με την καταβολή φόρων ή εισφορών κοινωνικής ασφάλισης
Καταβολή φόρων ή εισφορών κοινωνικής ασφάλισης:
Καταβολή φόρων
Ο οικονομικός φορέας έχει ανεκπλήρωτες υποχρεώσεις όσον αφορά την καταβολή φόρων, τόσο στη χώρα στην οποία είναι εγκατεστημένος όσο και στο κράτος μέλος της αναθέτουσας αρχής ή του αναθέτοντα φορέα, εάν είναι άλλο από τη χώρα εγκατάστασης;
Απάντηση:
☐ Ναι
Χώρα ή κράτος μέλος για το οποίο πρόκειται
–
Ενεχόμενο ποσό
–
Με άλλα μέσα; Διευκρινίστε:
☐ Ναι
Διευκρινίστε:
–
Ο οικονομικός φορέας έχει εκπληρώσει τις υποχρεώσεις του, είτε καταβάλλοντας τους φόρους ή τις εισφορές κοινωνικής ασφάλισης που οφείλει, συμπεριλαμβανομένων, κατά περίπτωση, των δεδουλευμένων τόκων ή των προστίμων, είτε υπαγόμενος σε δεσμευτικό διακανονισμό για την καταβολή τους;
☐ Ναι
Περιγράψτε τα μέτρα που λήφθηκαν
–
☐ Όχι
Ευρωπαϊκό Ενιαίο Έγγραφο Σύμβασης (ΕΕΕΣ) 14
☐ Όχι
Η εν λόγω απόφαση είναι τελεσίδικη και δεσμευτική;
☐ Ναι
Ημερομηνία της καταδίκης
..
Σε περίπτωση καταδικαστικής απόφασης, εφόσον ορίζεται απευθείας σε αυτήν, η διάρκεια της περιόδου αποκλεισμού:

–

 Όχι

 Όχι

Εάν η σχετική τεκμηρίωση διατίθεται ηλεκτρονικά, αναφέρετε:

 Ναι

Διαδικτυακή Διεύθυνση

–

Επακριβή στοιχεία αναφοράς των εγγράφων

–

Αρχή ή Φορέας έκδοσης

–

 Όχι

Καταβολή εισφορών κοινωνικής ασφάλισης

Ο οικονομικός φορέας έχει ανεκπλήρωτες υποχρεώσεις όσον αφορά την καταβολή εισφορών κοινωνικής ασφάλισης, τόσο στη χώρα στην οποία είναι εγκατεστημένος όσο και στο κράτος μέλος της αναθέτουσας αρχής ή του αναθέτοντα φορέα, εάν είναι άλλο από τη χώρα εγκατάστασης;

Απάντηση:

 Ναι

Χώρα ή κράτος μέλος για το οποίο πρόκειται

–

Ενεχόμενο ποσό

–

Με άλλα μέσα; Διευκρινίστε:

 Ναι

Διευκρινίστε:

–

Ο οικονομικός φορέας έχει εκπληρώσει τις υποχρεώσεις του, είτε καταβάλλοντας τους φόρους ή τις εισφορές κοινωνικής ασφάλισης που οφείλει, συμπεριλαμβανομένων, κατά περίπτωση, των δεδουλευμένων τόκων ή των προστίμων, είτε υπαγόμενος σε δεσμευτικό διακανονισμό για την καταβολή τους;

 Ναι

Ευρωπαϊκό Ενιαίο Έγγραφο Σύμβασης (ΕΕΕΣ) 15

 Ναι

Περιγράψτε τα μέτρα που λήφθηκαν

–

 Όχι

 Όχι

Η εν λόγω απόφαση είναι τελεσίδικη και δεσμευτική;

 Ναι

Ημερομηνία της καταδίκης

..

Σε περίπτωση καταδικαστικής απόφασης, εφόσον ορίζεται απευθείας σε αυτήν, η διάρκεια της περιόδου αποκλεισμού:

–

 Όχι

 Όχι

Εάν η σχετική τεκμηρίωση διατίθεται ηλεκτρονικά, αναφέρετε:
☐ Ναι
Διαδικτυακή Διεύθυνση
–
Επακριβή στοιχεία αναφοράς των εγγράφων
–
Αρχή ή Φορέας έκδοσης
–
☐ Όχι
Γ: Λόγοι που σχετίζονται με αφερεγγυότητα, σύγκρουση συμφερόντων ή επαγγελματικό παράπτωμα
Πληροφορίες σχετικά με πιθανή αφερεγγυότητα, σύγκρουση συμφερόντων ή επαγγελματικό παράπτωμα
Αθέτηση των υποχρεώσεων στον τομέα του περιβαλλοντικού δικαίου
Ο οικονομικός φορέας έχει, εν γνώσει του, αθετήσει τις υποχρεώσεις του στους τομείς του περιβαλλοντικού δικαίου;
Απάντηση:
☐ Ναι
Περιγράψτε τα μέτρα που λήφθηκαν
–
Ευρωπαϊκό Ενιαίο Έγγραφο Σύμβασης (ΕΕΕΣ) 16
Σε περίπτωση καταδικης, ο οικονομικός φορέας έχει λάβει μέτρα που να αποδεικνύουν την αξιοπιστία του παρά την ύπαρξη σχετικού λόγου αποκλεισμού ("αυτοκάθαρση");
☐ Ναι
Περιγράψτε τα μέτρα που λήφθηκαν
–
☐ Όχι
☐ Όχι
Εάν η σχετική τεκμηρίωση διατίθεται ηλεκτρονικά, αναφέρετε:
☐ Ναι
Διαδικτυακή Διεύθυνση
–
Επακριβή στοιχεία αναφοράς των εγγράφων
–
Αρχή ή Φορέας έκδοσης
–
☐ Όχι
Αθέτηση των υποχρεώσεων στον τομέα του κοινωνικού δικαίου
Ο οικονομικός φορέας έχει, εν γνώσει του, αθετήσει τις υποχρεώσεις του στους τομείς του κοινωνικού δικαίου;
Απάντηση:
☐ Ναι
Περιγράψτε τα μέτρα που λήφθηκαν
–
Σε περίπτωση καταδικης, ο οικονομικός φορέας έχει λάβει μέτρα που να αποδεικνύουν την αξιοπιστία του παρά την ύπαρξη σχετικού λόγου αποκλεισμού ("αυτοκάθαρση");
☐ Ναι
Περιγράψτε τα μέτρα που λήφθηκαν

–
 Όχι
 Όχι
Εάν η σχετική τεκμηρίωση διατίθεται ηλεκτρονικά, αναφέρετε:
 Ναι
Διαδικτυακή Διεύθυνση
–
Επακριβή στοιχεία αναφοράς των εγγράφων
–
Ευρωπαϊκό Ενιαίο Έγγραφο Σύμβασης (ΕΕΕΣ) 17
Αρχή ή Φορέας έκδοσης
–
 Όχι
Αθέτηση των υποχρεώσεων στον τομέα του εργατικού δικαίου
Ο οικονομικός φορέας έχει, εν γνώσει του, αθετήσει τις υποχρεώσεις του στους τομείς του εργατικού δικαίου;
Απάντηση:
 Ναι
Περιγράψτε τα μέτρα που λήφθηκαν
–
Σε περίπτωση καταδικης, ο οικονομικός φορέας έχει λάβει μέτρα που να αποδεικνύουν την αξιοπιστία του παρά την ύπαρξη σχετικού λόγου αποκλεισμού ("αυτοκάθαρση");
 Ναι
Περιγράψτε τα μέτρα που λήφθηκαν
–
 Όχι
 Όχι
Εάν η σχετική τεκμηρίωση διατίθεται ηλεκτρονικά, αναφέρετε:
 Ναι
Διαδικτυακή Διεύθυνση
–
Επακριβή στοιχεία αναφοράς των εγγράφων
–
Αρχή ή Φορέας έκδοσης
–
 Όχι
Πτώχευση
Ο οικονομικός φορέας τελεί υπό πτώχευση;
Απάντηση:
 Ναι
Παρακαλώ αναφέρετε λεπτομερείς πληροφορίες
–
Διευκρινίστε τους λόγους για τους οποίους, ωστόσο, μπορείτε να εκτελέσετε τη σύμβαση. Οι πληροφορίες αυτές δεν είναι απαραίτητο να παρασχεθούν εάν ο αποκλεισμός των οικονομικών φορέων στην παρούσα περίπτωση έχει καταστεί υποχρεωτικός βάσει του εφαρμοστέου
Ευρωπαϊκό Ενιαίο Έγγραφο Σύμβασης (ΕΕΕΣ) 18

εθνικού δικαίου χωρίς δυνατότητα παρέκκλισης όταν ο οικονομικός φορέας είναι, ωστόσο, σε θέση να εκτελέσει τη σύμβαση.

–

☐ Όχι

Εάν η σχετική τεκμηρίωση διατίθεται ηλεκτρονικά, αναφέρετε:

☐ Ναι

Διαδικτυακή Διεύθυνση

–

Επακριβή στοιχεία αναφοράς των εγγράφων

–

Αρχή ή Φορέας έκδοσης

–

☐ Όχι

Διαδικασία εξυγίανσης ή ειδικής εκκαθάρισης

Έχει υπαχθεί ο οικονομικός φορέας σε διαδικασία εξυγίανσης ή ειδικής εκκαθάρισης;

Απάντηση:

☐ Ναι

Παρακαλώ αναφέρετε λεπτομερείς πληροφορίες

–

Διευκρινίστε τους λόγους για τους οποίους, ωστόσο, μπορείτε να εκτελέσετε τη σύμβαση. Οι πληροφορίες αυτές δεν είναι απαραίτητο να παρασχεθούν εάν ο αποκλεισμός των οικονομικών φορέων στην παρούσα περίπτωση έχει καταστεί υποχρεωτικός βάσει του εφαρμοστέου εθνικού δικαίου χωρίς δυνατότητα παρέκκλισης όταν ο οικονομικός φορέας είναι, ωστόσο, σε θέση να εκτελέσει τη σύμβαση.

–

☐ Όχι

Εάν η σχετική τεκμηρίωση διατίθεται ηλεκτρονικά, αναφέρετε:

☐ Ναι

Διαδικτυακή Διεύθυνση

–

Επακριβή στοιχεία αναφοράς των εγγράφων

–

Αρχή ή Φορέας έκδοσης

–

☐ Όχι

Διαδικασία πτωχευτικού συμβιβασμού

Ευρωπαϊκό Ενιαίο Έγγραφο Σύμβασης (ΕΕΕΣ) 19

Έχει υπαχθεί ο οικονομικός φορέας σε διαδικασία πτωχευτικού συμβιβασμού;

Απάντηση:

☐ Ναι

Παρακαλώ αναφέρετε λεπτομερείς πληροφορίες

–

Διευκρινίστε τους λόγους για τους οποίους, ωστόσο, μπορείτε να εκτελέσετε τη σύμβαση. Οι πληροφορίες αυτές δεν είναι απαραίτητο να παρασχεθούν εάν ο αποκλεισμός των οικονομικών φορέων στην παρούσα περίπτωση έχει καταστεί υποχρεωτικός βάσει του εφαρμοστέου εθνικού δικαίου χωρίς δυνατότητα παρέκκλισης όταν ο οικονομικός φορέας είναι, ωστόσο, σε

θέση να εκτελέσει τη σύμβαση.
–
☐ Όχι
Εάν η σχετική τεκμηρίωση διατίθεται ηλεκτρονικά, αναφέρετε:
☐ Ναι
Διαδικτυακή Διεύθυνση
–
Επακριβή στοιχεία αναφοράς των εγγράφων
–
Αρχή ή Φορέας έκδοσης
–
☐ Όχι
Ανάλογη κατάσταση προβλεπόμενη σε εθνικές νομοθετικές και κανονιστικές διατάξεις
Βρίσκεται ο οικονομικός φορέας σε οποιαδήποτε ανάλογη κατάσταση προκύπτουσα από παρόμοια διαδικασία προβλεπόμενη σε εθνικές νομοθετικές και κανονιστικές διατάξεις;
Απάντηση:
☐ Ναι
Παρακαλώ αναφέρετε λεπτομερείς πληροφορίες
–
Διευκρινίστε τους λόγους για τους οποίους, ωστόσο, μπορείτε να εκτελέσετε τη σύμβαση. Οι πληροφορίες αυτές δεν είναι απαραίτητο να παρασχεθούν εάν ο αποκλεισμός των οικονομικών φορέων στην παρούσα περίπτωση έχει καταστεί υποχρεωτικός βάσει του εφαρμοστέου εθνικού δικαίου χωρίς δυνατότητα παρέκκλισης όταν ο οικονομικός φορέας είναι, ωστόσο, σε θέση να εκτελέσει τη σύμβαση.
–
☐ Όχι
Εάν η σχετική τεκμηρίωση διατίθεται ηλεκτρονικά, αναφέρετε:
☐ Ναι
Διαδικτυακή Διεύθυνση
–
Ευρωπαϊκό Ενιαίο Έγγραφο Σύμβασης (ΕΕΕΣ) 20
Επακριβή στοιχεία αναφοράς των εγγράφων
–
Αρχή ή Φορέας έκδοσης
–
☐ Όχι
Υπό αναγκαστική διαχείριση από εκκαθαριστή ή από το δικαστήριο
Τελεί ο οικονομικός φορέας υπό αναγκαστική διαχείριση από εκκαθαριστή ή από το δικαστήριο;
Απάντηση:
☐ Ναι
Παρακαλώ αναφέρετε λεπτομερείς πληροφορίες
–
Διευκρινίστε τους λόγους για τους οποίους, ωστόσο, μπορείτε να εκτελέσετε τη σύμβαση. Οι πληροφορίες αυτές δεν είναι απαραίτητο να παρασχεθούν εάν ο αποκλεισμός των οικονομικών φορέων στην παρούσα περίπτωση έχει καταστεί υποχρεωτικός βάσει του εφαρμοστέου εθνικού δικαίου χωρίς δυνατότητα παρέκκλισης όταν ο οικονομικός φορέας είναι, ωστόσο, σε

θέση να εκτελέσει τη σύμβαση.
–
☐ Όχι
Εάν η σχετική τεκμηρίωση διατίθεται ηλεκτρονικά, αναφέρετε:
☐ Ναι
Διαδικτυακή Διεύθυνση
–
Επακριβή στοιχεία αναφοράς των εγγράφων
–
Αρχή ή Φορέας έκδοσης
–
☐ Όχι
Αναστολή επιχειρηματικών δραστηριοτήτων
Έχουν ανασταλεί οι επιχειρηματικές δραστηριότητες του οικονομικού φορέα;
Απάντηση:
☐ Ναι
Παρακαλώ αναφέρετε λεπτομερείς πληροφορίες
–
Διευκρινίστε τους λόγους για τους οποίους, ωστόσο, μπορείτε να εκτελέσετε τη σύμβαση. Οι πληροφορίες αυτές δεν είναι απαραίτητο να παρασχεθούν εάν ο αποκλεισμός των οικονομικών φορέων στην παρούσα περίπτωση έχει καταστεί υποχρεωτικός βάσει του εφαρμοστέου εθνικού δικαίου χωρίς δυνατότητα παρέκκλισης όταν ο οικονομικός φορέας είναι, ωστόσο, σε θέση να εκτελέσει τη σύμβαση.
Ευρωπαϊκό Ενιαίο Έγγραφο Σύμβασης (ΕΕΕΣ) 21
–
☐ Όχι
Εάν η σχετική τεκμηρίωση διατίθεται ηλεκτρονικά, αναφέρετε:
☐ Ναι
Διαδικτυακή Διεύθυνση
–
Επακριβή στοιχεία αναφοράς των εγγράφων
–
Αρχή ή Φορέας έκδοσης
–
☐ Όχι
Ένοχος σοβαρού επαγγελματικού παραπτώματος
Έχει διαπράξει ο οικονομικός φορέας σοβαρό επαγγελματικό παράπτωμα;
Απάντηση:
☐ Ναι
Παρακαλώ αναφέρετε λεπτομερείς πληροφορίες
–
Σε περίπτωση καταδικης, ο οικονομικός φορέας έχει λάβει μέτρα που να αποδεικνύουν την αξιοπιστία του παρά την ύπαρξη σχετικού λόγου αποκλεισμού ("αυτοκάθαρση");
☐ Ναι
Περιγράψτε τα μέτρα που λήφθηκαν
–

 Όχι
 Όχι
Εάν η σχετική τεκμηρίωση διατίθεται ηλεκτρονικά, αναφέρετε:
 Ναι
Διαδικτυακή Διεύθυνση
–
Επακριβή στοιχεία αναφοράς των εγγράφων
–
Αρχή ή Φορέας έκδοσης
–
 Όχι
Ευρωπαϊκό Ενιαίο Έγγραφο Σύμβασης (ΕΕΕΣ) 22
Συμφωνίες με άλλους οικονομικούς φορείς με στόχο τη στρέβλωση του ανταγωνισμού
Έχει συνάψει ο οικονομικός φορέας συμφωνίες με άλλους οικονομικούς φορείς με σκοπό τη στρέβλωση του ανταγωνισμού;
Απάντηση:
 Ναι
Παρακαλώ αναφέρετε λεπτομερείς πληροφορίες
–
Σε περίπτωση καταδικης, ο οικονομικός φορέας έχει λάβει μέτρα που να αποδεικνύουν την αξιοπιστία του παρά την ύπαρξη σχετικού λόγου αποκλεισμού ("αυτοκάθαρση");
 Ναι
Περιγράψτε τα μέτρα που λήφθηκαν
–
 Όχι
 Όχι
Εάν η σχετική τεκμηρίωση διατίθεται ηλεκτρονικά, αναφέρετε:
 Ναι
Διαδικτυακή Διεύθυνση
–
Επακριβή στοιχεία αναφοράς των εγγράφων
–
Αρχή ή Φορέας έκδοσης
–
 Όχι
Σύγκρουση συμφερόντων λόγω της συμμετοχής του στη διαδικασία σύναψης σύμβασης
Γνωρίζει ο οικονομικός φορέας την ύπαρξη τυχόν σύγκρουσης συμφερόντων λόγω της συμμετοχής του στη διαδικασία σύναψης σύμβασης;
Απάντηση:
 Ναι
Παρακαλώ αναφέρετε λεπτομερείς πληροφορίες
–
 Όχι
Εάν η σχετική τεκμηρίωση διατίθεται ηλεκτρονικά, αναφέρετε:
 Ναι
Διαδικτυακή Διεύθυνση

–

Επακριβή στοιχεία αναφοράς των εγγράφων

Ευρωπαϊκό Ενιαίο Έγγραφο Σύμβασης (ΕΕΕΣ) 23

–

Αρχή ή Φορέας έκδοσης

–

 Όχι

Παροχή συμβουλών ή εμπλοκή στην προετοιμασία της διαδικασίας σύναψης της σύμβασης

Έχει παράσχει ο οικονομικός φορέας ή επιχείρηση συνδεδεμένη με αυτόν συμβουλές στην αναθέτουσα αρχή ή στον αναθέτοντα φορέα ή έχει με άλλο τρόπο εμπλακεί στην προετοιμασία της διαδικασίας σύναψης της σύμβασης;

Απάντηση:

 Ναι

Παρακαλώ αναφέρετε λεπτομερείς πληροφορίες

–

 Όχι

Εάν η σχετική τεκμηρίωση διατίθεται ηλεκτρονικά, αναφέρετε:

 Ναι

Διαδικτυακή Διεύθυνση

–

Επακριβή στοιχεία αναφοράς των εγγράφων

–

Αρχή ή Φορέας έκδοσης

–

 Όχι

Πρόωρη καταγγελία, αποζημιώσεις ή άλλες παρόμοιες κυρώσεις

Έχει υποστεί ο οικονομικός φορέας πρόωρη καταγγελία προηγούμενης δημόσιας σύμβασης, προηγούμενης σύμβασης με αναθέτοντα φορέα ή προηγούμενης σύμβασης παραχώρησης, ή επιβολή αποζημιώσεων ή άλλων παρόμοιων κυρώσεων σε σχέση με την εν λόγω προηγούμενη σύμβαση;

Απάντηση:

 Ναι

Παρακαλώ αναφέρετε λεπτομερείς πληροφορίες

–

Σε περίπτωση καταδικης, ο οικονομικός φορέας έχει λάβει μέτρα που να αποδεικνύουν την αξιοπιστία του παρά την ύπαρξη σχετικού λόγου αποκλεισμού ("αυτοκάθαρση");

 Ναι

Περιγράψτε τα μέτρα που λήφθηκαν

–

Ευρωπαϊκό Ενιαίο Έγγραφο Σύμβασης (ΕΕΕΣ) 24

 Όχι

 Όχι

Εάν η σχετική τεκμηρίωση διατίθεται ηλεκτρονικά, αναφέρετε:

 Ναι

Διαδικτυακή Διεύθυνση

–

Επακριβή στοιχεία αναφοράς των εγγράφων

–
Αρχή ή Φορέας έκδοσης
–
 Όχι
Ψευδείς δηλώσεις, απόκρυψη πληροφοριών, ανικανότητα υποβολής δικαιολογητικών, απόκτηση εμπιστευτικών πληροφοριών
Ο οικονομικός φορέας επιβεβαιώνει ότι: α) έχει κριθεί ένοχος σοβαρών ψευδών δηλώσεων κατά την παροχή των πληροφοριών που απαιτούνται για την εξακρίβωση της απουσίας των λόγων αποκλεισμού ή την πλήρωση των κριτηρίων επιλογής, β) έχει αποκρύψει τις πληροφορίες αυτές, γ) δεν ήταν σε θέση να υποβάλει, χωρίς καθυστέρηση, τα δικαιολογητικά που απαιτούνται από την αναθέτουσα αρχή ή τον αναθέτοντα φορέα, και δ) έχει επιχειρήσει να επηρεάσει με αθέμιτο τρόπο τη διαδικασία λήψης αποφάσεων της αναθέτουσας αρχής ή του αναθέτοντα φορέα, να αποκτήσει εμπιστευτικές πληροφορίες που ενδέχεται να του αποφέρουν αθέμιτο πλεονέκτημα στη διαδικασία σύναψης σύμβασης ή να παράσχει εξ αμελείας παραπλανητικές πληροφορίες που ενδέχεται να επηρεάσουν ουσιωδώς τις αποφάσεις που αφορούν τον αποκλεισμό, την επιλογή ή την ανάθεση;
Απάντηση:
Ναι / Όχι
Εάν η σχετική τεκμηρίωση διατίθεται ηλεκτρονικά, αναφέρετε:
 Ναι
Διαδικτυακή Διεύθυνση
–
Επακριβή στοιχεία αναφοράς των εγγράφων
–
Αρχή ή Φορέας έκδοσης
–
 Όχι
Δ: Άλλοι λόγοι αποκλεισμού που ενδέχεται να προβλέπονται από την εθνική νομοθεσία του κράτους μέλους της αναθέτουσας αρχής ή του αναθέτοντος φορέα
Δεν έχει επιλεγεί κανένα κριτήριο σε αυτή την ενότητα
Ευρωπαϊκό Ενιαίο Έγγραφο Σύμβασης (ΕΕΕΣ) 25
Ευρωπαϊκό Ενιαίο Έγγραφο Σύμβασης (ΕΕΕΣ) 26
Μέρος IV: Κριτήρια επιλογής
Α: Καταλληλότητα
Ο οικονομικός φορέας πρέπει να παράσχει πληροφορίες μόνον όταν τα σχετικά κριτήρια επιλογής έχουν προσδιοριστεί από την αναθέτουσα αρχή ή τον αναθέτοντα φορέα στη σχετική προκήρυξη/γνωστοποίηση ή στα έγγραφα της διαδικασίας σύναψης σύμβασης που αναφέρονται στην προκήρυξη/γνωστοποίηση.
Εγγραφή στο σχετικό επαγγελματικό μητρώο
Ο οικονομικός φορέας είναι εγγεγραμμένος στα σχετικά επαγγελματικά μητρώα που τηρούνται στο κράτος μέλος εγκατάστασής του, όπως περιγράφεται στο παράρτημα XI της οδηγίας 2014/24/ΕΕ· οι οικονομικοί φορείς από ορισμένα κράτη μέλη μπορεί να οφείλουν να συμμορφώνονται με άλλες απαιτήσεις που καθορίζονται στο παράρτημα αυτό.
Απάντηση:
Ναι / Όχι
Εάν η σχετική τεκμηρίωση διατίθεται ηλεκτρονικά, αναφέρετε:
 Ναι
Διαδικτυακή Διεύθυνση

–

Επακριβή στοιχεία αναφοράς των εγγράφων

–

Αρχή ή Φορέας έκδοσης

–

 Όχι

Εγγραφή στο σχετικό εμπορικό μητρώο

Ο οικονομικός φορέας είναι εγγεγραμμένος στα σχετικά εμπορικά μητρώα που τηρούνται στο κράτος μέλος εγκατάστασής του, όπως περιγράφεται στο παράρτημα XI της οδηγίας 2014/24/ΕΕ· οι οικονομικοί φορείς από ορισμένα κράτη μέλη μπορεί να οφείλουν να συμμορφώνονται με άλλες απαιτήσεις που καθορίζονται στο παράρτημα αυτό.

Απάντηση:

Ναι / Όχι

Εάν η σχετική τεκμηρίωση διατίθεται ηλεκτρονικά, αναφέρετε:

 Ναι

Διαδικτυακή Διεύθυνση

–

Επακριβή στοιχεία αναφοράς των εγγράφων

–

Αρχή ή Φορέας έκδοσης

–

Ευρωπαϊκό Ενιαίο Έγγραφο Σύμβασης (ΕΕΕΣ) 27

 Όχι

Β: Οικονομική και χρηματοοικονομική επάρκεια

Ο οικονομικός φορέας πρέπει να παράσχει πληροφορίες μόνον όταν τα σχετικά κριτήρια επιλογής έχουν προσδιοριστεί από την αναθέτουσα αρχή ή τον αναθέτοντα φορέα στη σχετική προκήρυξη/γνωστοποίηση ή στα έγγραφα της διαδικασίας σύναψης σύμβασης που αναφέρονται στην προκήρυξη/γνωστοποίηση.

Μέσος ετήσιος κύκλος εργασιών

Ο μέσος ετήσιος κύκλος εργασιών του οικονομικού φορέα για τον αριθμό ετών που απαιτούνται βάσει της σχετικής προκήρυξης/γνωστοποίησης ή των εγγράφων της διαδικασίας σύναψης σύμβασης είναι ο εξής:

Αριθμός ετών

–

Μέσος ετήσιος κύκλος εργασιών

–

Εάν η σχετική τεκμηρίωση διατίθεται ηλεκτρονικά, αναφέρετε:

 Ναι

Διαδικτυακή Διεύθυνση

–

Επακριβή στοιχεία αναφοράς των εγγράφων

–

Αρχή ή Φορέας έκδοσης

–

 Όχι

Άλλες οικονομικές ή χρηματοοικονομικές απαιτήσεις

Όσον αφορά τις λοιπές οικονομικές ή χρηματοοικονομικές απαιτήσεις, εάν υπάρχουν, οι οποίες

ενδέχεται να έχουν προσδιοριστεί στη σχετική προκήρυξη/γνωστοποίηση ή στα έγγραφα της διαδικασίας σύναψης σύμβασης, ο οικονομικός φορέας δηλώνει ότι:
Περιγράψτε τα μέτρα που λήφθηκαν
–
Εάν η σχετική τεκμηρίωση διατίθεται ηλεκτρονικά, αναφέρετε:
 Ναι
Διαδικτυακή Διεύθυνση
–
Επακριβή στοιχεία αναφοράς των εγγράφων
–
Ευρωπαϊκό Ενιαίο Έγγραφο Σύμβασης (ΕΕΕΣ) 28
Αρχή ή Φορέας έκδοσης
–
 Όχι
Γ: Τεχνική και επαγγελματική ικανότητα
Ο οικονομικός φορέας πρέπει να παράσχει πληροφορίες μόνον όταν τα σχετικά κριτήρια επιλογής έχουν προσδιοριστεί από την αναθέτουσα αρχή ή τον αναθέτοντα φορέα στη σχετική προκήρυξη/γνωστοποίηση ή στα έγγραφα της διαδικασίας σύναψης σύμβασης που αναφέρονται στην προκήρυξη/γνωστοποίηση.
Για τις συμβάσεις υπηρεσιών: παροχή υπηρεσιών είδους που έχει προσδιοριστεί
Μόνο για δημόσιες συμβάσεις υπηρεσιών: Κατά τη διάρκεια της περιόδου αναφοράς, ο οικονομικός φορέας έχει παράσχει τις ακόλουθες κυριότερες υπηρεσίες του είδους που έχει προσδιοριστεί: Κατά τη σύνταξη του σχετικού καταλόγου αναφέρετε τα ποσά, τις ημερομηνίες και τους δημόσιους ή ιδιωτικούς παραλήπτες. Οι αναθέτουσες αρχές μπορούν να ζητούν έως τρία έτη και να επιτρέπουν την τεκμηρίωση πείρας που υπερβαίνει τα τρία έτη.
Περιγραφή
–
Ποσό
–
Ημερομηνία Έναρξης - Ημερομηνία Λήξης
..-..
Αποδέκτες
–
Εάν η σχετική τεκμηρίωση διατίθεται ηλεκτρονικά, αναφέρετε:
 Ναι
Διαδικτυακή Διεύθυνση
–
Επακριβή στοιχεία αναφοράς των εγγράφων
–
Αρχή ή Φορέας έκδοσης
–
 Όχι
Τίτλοι σπουδών και επαγγελματικών προσόντων
Οι ακόλουθοι τίτλοι σπουδών και επαγγελματικών προσόντων κατέχονται από: α) τον ίδιο τον πάροχο υπηρεσιών ή τον εργολάβο, και/ή (ανάλογα με τις απαιτήσεις που ορίζονται στη σχετική προκήρυξη /γνωστοποίηση ή στα έγγραφα της διαδικασίας σύναψης σύμβασης) β) τα διευθυντικά στελέχη του:
Ευρωπαϊκό Ενιαίο Έγγραφο Σύμβασης (ΕΕΕΣ) 29

Παρακαλώ περιγράψτε
–
Εάν η σχετική τεκμηρίωση διατίθεται ηλεκτρονικά, αναφέρετε:
☐ Ναι
Διαδικτυακή Διεύθυνση
–
Επακριβή στοιχεία αναφοράς των εγγράφων
–
Αρχή ή Φορέας έκδοσης
–
☐ Όχι
Ποσοστό υπεργολαβίας
Ο οικονομικός φορέας προτίθεται, ενδεχομένως, να αναθέσει σε τρίτους υπό μορφή υπεργολαβίας το ακόλουθο μέρος (δηλαδή ποσοστό) της σύμβασης. Επισημαίνεται ότι εάν ο οικονομικός φορέας έχει αποφασίσει να αναθέσει μέρος της σύμβασης σε τρίτους υπό μορφή υπεργολαβίας και στηρίζεται στις ικανότητες του υπεργολάβου για την εκτέλεση του εν λόγω μέρους, τότε θα πρέπει να συμπληρωθεί χωριστό ΕΕΕΣ για τους σχετικούς υπεργολάβους, βλέπε μέρος ΙΙ, ενότητα Γ ανωτέρω.
Προσδιορίστε
–
Εάν η σχετική τεκμηρίωση διατίθεται ηλεκτρονικά, αναφέρετε:
☐ Ναι
Διαδικτυακή Διεύθυνση
–
Επακριβή στοιχεία αναφοράς των εγγράφων
–
Αρχή ή Φορέας έκδοσης
–
☐ Όχι
Δ: Συστήματα διασφάλισης ποιότητας και πρότυπα περιβαλλοντικής διαχείρισης
Ο οικονομικός φορέας πρέπει να παράσχει πληροφορίες μόνον όταν τα σχετικά κριτήρια επιλογής έχουν προσδιοριστεί από την αναθέτουσα αρχή ή τον αναθέτοντα φορέα στη σχετική προκήρυξη/γνωστοποίηση ή στα έγγραφα της διαδικασίας σύναψης σύμβασης που αναφέρονται στην προκήρυξη/γνωστοποίηση.
Πιστοποιητικά από ανεξάρτητους οργανισμούς σχετικά με πρότυπα διασφάλισης ποιότητας
Ευρωπαϊκό Ενιαίο Έγγραφο Σύμβασης (ΕΕΕΣ) 30
Θα είναι σε θέση ο οικονομικός φορέας να προσκομίσει πιστοποιητικά που έχουν εκδοθεί από ανεξάρτητους οργανισμούς που βεβαιώνουν ότι ο οικονομικός φορέας συμμορφώνεται με τα απαιτούμενα πρότυπα διασφάλισης ποιότητας, συμπεριλαμβανομένης της προσβασιμότητας για άτομα με ειδικές ανάγκες;
Απάντηση:
☐ Ναι
☐ Όχι
εξηγήστε τους λόγους και διευκρινίστε ποια άλλα αποδεικτικά μέσα μπορούν να προσκομιστούν
όσον αφορά το σύστημα διασφάλισης ποιότητας:
–
Εάν η σχετική τεκμηρίωση διατίθεται ηλεκτρονικά, αναφέρετε:
☐ Ναι

Διαδικτυακή Διεύθυνση
–
Επακριβή στοιχεία αναφοράς των εγγράφων
–
Αρχή ή Φορέας έκδοσης
–
☐ Όχι
Πιστοποιητικά από ανεξάρτητους οργανισμούς σχετικά με συστήματα ή πρότυπα περιβαλλοντικής διαχείρισης
Θα είναι σε θέση ο οικονομικός φορέας να προσκομίσει πιστοποιητικά που έχουν εκδοθεί από ανεξάρτητους οργανισμούς που βεβαιώνουν ότι ο οικονομικός φορέας συμμορφώνεται με τα απαιτούμενα συστήματα ή πρότυπα περιβαλλοντικής διαχείρισης;
Απάντηση:
☐ Ναι
☐ Όχι
εξηγήστε τους λόγους και διευκρινίστε ποια άλλα αποδεικτικά μέσα μπορούν να προσκομιστούν όσον αφορά τα συστήματα ή πρότυπα περιβαλλοντικής διαχείρισης:
–
Εάν η σχετική τεκμηρίωση διατίθεται ηλεκτρονικά, αναφέρετε:
☐ Ναι
Διαδικτυακή Διεύθυνση
–
Επακριβή στοιχεία αναφοράς των εγγράφων
–
Αρχή ή Φορέας έκδοσης
–
Ευρωπαϊκό Ενιαίο Έγγραφο Σύμβασης (ΕΕΕΣ) 31
☐ Όχι
Ευρωπαϊκό Ενιαίο Έγγραφο Σύμβασης (ΕΕΕΣ) 32
Λήξη
Μέρος VI: Τελικές δηλώσεις
Ο κάτωθι υπογεγραμμένος, δηλώνω επισήμως ότι τα στοιχεία που έχω αναφέρει σύμφωνα με τα μέρη II έως V ανωτέρω είναι ακριβή και ορθά και ότι έχω πλήρη επίγνωση των συνεπειών σε περίπτωση σοβαρών ψευδών δηλώσεων.
Ο κάτωθι υπογεγραμμένος, δηλώνω επισήμως ότι είμαι σε θέση, κατόπιν αιτήματος και χωρίς καθυστέρηση, να προσκομίσω τα πιστοποιητικά και τις λοιπές μορφές αποδεικτικών εγγράφων που αναφέρονται, εκτός εάν:
α) Η αναθέτουσα αρχή ή ο αναθέτων φορέας έχει τη δυνατότητα να λάβει τα σχετικά δικαιολογητικά απευθείας με πρόσβαση σε εθνική βάση δεδομένων σε οποιοδήποτε κράτος μέλος αυτή διατίθεται δωρεάν
[υπό την προϋπόθεση ότι ο οικονομικός φορέας έχει παράσχει τις απαραίτητες πληροφορίες (διαδικτυακή διεύθυνση, αρχή ή φορέα έκδοσης, επακριβή στοιχεία αναφοράς των εγγράφων) που παρέχουν τη δυνατότητα στην αναθέτουσα αρχή ή στον αναθέτοντα φορέα να το πράξει] ή
β) Από τις 18 Οκτωβρίου 2018 το αργότερο (ανάλογα με την εθνική εφαρμογή του άρθρου 59 παράγραφος 5 δεύτερο εδάφιο της οδηγίας 2014/24/ΕΕ), η αναθέτουσα αρχή ή ο αναθέτων φορέας έχουν ήδη στην κατοχή τους τα σχετικά έγγραφα.

Ο κάτωθι υπογεγραμμένος δίδω επίσημως τη συγκατάθεσή μου στην αναθέτουσα αρχή ή τον αναθέτοντα φορέα, όπως καθορίζεται στο Μέρος I, ενότητα A, προκειμένου να αποκτήσει πρόσβαση σε δικαιολογητικά των πληροφοριών που έχουν υποβληθεί στο Μέρος III και το Μέρος IV του παρόντος Ευρωπαϊκού Ενιαίου Εγγράφου Σύμβασης για τους σκοπούς της διαδικασίας σύναψης σύμβασης, όπως καθορίζεται στο Μέρος I.

Ημερομηνία, τόπος και, όπου ζητείται ή απαιτείται, υπογραφή(-ές):

Ημερομηνία

Τόπος

Υπογραφή

5. ΕΝΤΥΠΟ ΟΙΚΟΝΟΜΙΚΗΣ ΠΡΟΣΦΟΡΑΣ

Α/Α	Περιγραφή εξοπλισμού	CPV	Μονάδα Μέτρησης	Τμχ.	Τιμή Μονάδος	Σύνολο
1	Υπηρεσίες λήψης και αποσφαλμάτωσης δεδομένων ψηφιακών υδρομετρητών	50324100-3	Μήνες	36		180.000,00 €
2	Υπηρεσίες τακτικής εποπτείας, λειτουργίας και συντήρησης του συστήματος αυτόματης ανάγνωσης ενδείξεων ψηφιακών υδρομετρητών		Μήνες	36		
3	Υπηρεσίες τακτικής εποπτείας, λειτουργίας και συντήρησης του συστήματος τηλεελέγχου – τηλεχειρισμού		Μήνες	36		
4	Υπηρεσίες συντήρησης λογισμικών συστήματος αυτόματης ανάγνωσης ενδείξεων ψηφιακών υδρομετρητών		Μήνες	36		
5	Υπηρεσίες ελέγχου καλής λειτουργίας και αντικατάστασης ψηφιακού υδρομετρητή		Τμχ	1		
6	CPU Siemens: 6ES7 214-1HG40-0XB0	32441200-8	Τμχ	1		
7	Κάρτα 16DI Siemens: 6ES7 221-1BH32-0XB0		Τμχ	1		
8	Κάρτα 8AI Siemens: 6ES7 231-4HF32-0XB0		Τμχ	1		
9	Κάρτα 4AI/2AO Siemens: 6ES7 234-4HE32-0XB0		Τμχ	1		
10	Κάρτα 2AO Siemens: 6ES7 232-4HB32-0XB0		Τμχ	1		
11	Πλήρης διάταξη επικοινωνίας ΤΣΕ		Τμχ	1		
12	Τροφοδοτικό PLC 24V/ 10 A DC		Τμχ	1		
13	DC UPS PLC 24V/ 15A		Τμχ	1		
14	Μπαταρία PLC 24V/ 12Ah		Τμχ	1		
15	Αντικεραυνική προστασία κύριας		Τμχ	1		

	τροφοδοσίας					
16	Αντικεραυνική προστασία αναλογικών σημάτων		Τμχ	1		
17	Ρυθμιστής στροφών Danfoss FC202 15-22kW		Τμχ	1		
18	Ρυθμιστής στροφών Danfoss FC202 30-45kW		Τμχ	1		
19	Μετρητής πίεσης 0-25bar		Τμχ	1		
20	Μετρητής στάθμης 0-6m		Τμχ	1		
21	Μετατροπέας μετρητή παροχής Siemens MAG6000		Τμχ	1		
22	Αισθητήριο μέτρησης παροχής Siemens MAG5100W DN50-100 PN16		Τμχ	1		
23	Αισθητήριο μέτρησης παροχής Siemens MAG5100W DN150-200 PN16		Τμχ	1		
24	Αισθητήριο μέτρησης παροχής Siemens MAG5100W DN250-300 PN16		Τμχ	1		
25	Μετρητής παροχής Arad Octave DN50-100, PN16		Τμχ	1		
26	Μετρητής παροχής Arad Octave DN150-200, PN16		Τμχ	1		
27	Μετρητής παροχής Arad Octave DN200-300, PN16		Τμχ	1		
28	Πιεζοθραυστική υδραυλική δικλείδα (P.R.V.) Dorot S300PR DN50-100 PN16		Τμχ	1		
29	Πιεζοθραυστική υδραυλική δικλείδα (P.R.V.) Dorot S300PR DN150-200 PN16		Τμχ	1		
30	Πιεζοθραυστική υδραυλική δικλείδα (P.R.V.) Dorot S300PR DN250-300 PN16		Τμχ	1		
31	Μπαταρία ηλεκτρονικής διάταξης ρύθμισης και οδήγησης πιεζοθραυστικής υδραυλικής δικλείδας (P.R.V.) HWM - Pegasus		Τμχ	1		
32	Ηλεκτρονική διάταξη ρύθμισης και οδήγησης πιεζοθραυστικής υδραυλικής δικλείδας (P.R.V.) HWM - Pegasus		Τμχ	1		

33	Μπαταρία τηλεμετρικών καταγραφικών Primayer – Xilog		Τμχ	1		
34	Τηλεμετρικό καταγραφικό Primayer – Xilog		Τμχ	1		
35	Αισθητήριο Inline μέτρησης ποιότητας – πίεσης Veolia – Kapta3000AC4		Τμχ	1		
36	Μπαταρία διάταξης Inline μέτρησης ποιότητας – πίεσης Veolia – Kapta3000AC4		Τμχ	1		
37	Μετρητής κατανάλωσης με ενσωματωμένο καταγραφικό τιμών και επικοινωνιακό εξοπλισμό Sensus – iperl DN15 R800 L=110mm		Τμχ	1		
					ΣΥΝΟΛΟ	**€**
					ΣΥΝΟΛΟ ΟΛΟΓΡΑΦΩΣ ……	
					ΦΠΑ	**€**
					ΦΠΑ ΟΛΟΓΡΑΦΩΣ ……	
					ΓΕΝΙΚΟ ΣΥΝΟΛΟ ΜΕ ΦΠΑ	**€**
					ΓΕΝΙΚΟ ΣΥΝΟΛΟ ΜΕ ΦΠΑ ΟΛΟΓΡΑΦΩΣ ……	

Ο ΠΡΟΣΦΕΡΩΝ

(Ον/υμο, Επωνυμία, Σφραγίδα, Υπογραφή)

ΠΑΡΑΡΤΗΜΑ IV – Υπόδειγμα περιεχομένου Υ.Δ. περί μη ρωσικής εμπλοκής (για συμβάσεις άνω των ορίων)

Το περιεχόμενο της Υ.Δ. περί μη συνδρομής των καταστάσεων ρωσικής εμπλοκής, που περιγράφονται στην παρ. 2.2.3..5.α της παρούσας, είναι το ακόλουθο:

«Δηλώνω υπεύθυνα ότι δεν υπάρχει ρωσική συμμετοχή στον οικονομικό φορέα που εκπροσωπώ και συμμετέχει στη διαδικασία ανάθεσης της παρούσας σύμβασης, σύμφωνα με τους περιορισμούς που περιλαμβάνονται στο άρθρο 5ια του κανονισμού του Συμβουλίου (ΕΕ) αριθ. 833/2014 της 31ης Ιουλίου 2014 σχετικά με περιοριστικά μέτρα λόγω των ενεργειών της Ρωσίας που αποσταθεροποιούν την κατάσταση στην Ουκρανία, όπως τροποποιήθηκε από τον με αριθ. 2022/576 Κανονισμό του Συμβουλίου (ΕΕ) της 8ης Απριλίου 2022.

Συγκεκριμένα δηλώνω ότι:

(α) ο οικονομικός φορέας που εκπροσωπώ (και κανένας από τους οικονομικούς φορείς που εκπροσωπούν μέλη της ένωσής μας), [εφόσον πρόκειται για ένωση οικονομικών φορέων] δεν είναι Ρώσος υπήκοος, ούτε φυσικό ή νομικό πρόσωπο, οντότητα ή φορέας εγκατεστημένος στη Ρωσία·

(β) ο οικονομικός φορέας που εκπροσωπώ (και κανένας από τους οικονομικούς φορείς που εκπροσωπούν μέλη της ένωσής μας, [εφόσον πρόκειται για ένωση οικονομικών φορέων] δεν είναι νομικό πρόσωπο, οντότητα ή φορέας του οποίου τα δικαιώματα ιδιοκτησίας κατέχει άμεσα ή έμμεσα σε ποσοστό άνω του πενήντα τοις εκατό (50%) οντότητα αναφερόμενη στο στοιχείο α) της παρούσας παραγράφου ·

(γ) τόσο ο υπεύθυνα δηλώνων, όσο και ο οικονομικός φορέας που εκπροσωπώ, δεν είμαστε φυσικό ή νομικό πρόσωπο, οντότητα ή όργανο που ενεργεί εξ ονόματος ή κατ' εντολή οντότητας που αναφέρεται στα σημεία (α) ή (β) παραπάνω,

(*δ) δεν υπάρχει συμμετοχή φορέων και οντοτήτων που απαριθμούνται στα ανωτέρω σημεία α) έως γ), άνω του 10 % της αξίας της σύμβασης των υπεργολάβων, προμηθευτών ή φορέων στις ικανότητες των οποίων να στηρίζεται ο οικονομικός φορέας τον οποίον εκπροσωπώ.»*