

ΑΠΟΦΑΣΗ 378/40158/08-06-2026

**ΔΙΑΚΗΡΥΞΗ ΑΝΟΙΚΤΟΥ ΗΛΕΚΤΡΟΝΙΚΟΥ ΔΙΑΓΩΝΙΣΜΟΥ
ΚΑΤΩ ΤΩΝ ΟΡΙΩΝ ΓΙΑ ΤΗΝ ΠΡΟΜΗΘΕΙΑ ΜΕ ΤΙΤΛΟ**

**«ΠΡΟΜΗΘΕΙΑ ΕΙΔΩΝ ΕΝΔΥΣΗΣ, ΥΠΟΔΗΣΗΣ ΚΑΙ
ΕΞΟΠΛΙΣΜΟΥ ΥΠΑΛΛΗΛΩΝ ΔΗΜΟΤΙΚΗΣ ΑΣΤΥΝΟΜΙΑΣ»**

ΠΕΡΙΕΧΟΜΕΝΑ

ΑΠΟΦΑΣΗ 378/40158/08-06-2026 ΔΙΑΚΗΡΥΞΗ ΑΝΟΙΚΤΟΥ ΗΛΕΚΤΡΟΝΙΚΟΥ ΔΙΑΓΩΝΙΣΜΟΥ ΚΑΤΩ ΤΩΝ ΟΡΙΩΝ ΓΙΑ ΤΗΝ ΠΡΟΜΗΘΕΙΑ ΜΕ ΤΙΤΛΟ	1
«ΠΡΟΜΗΘΕΙΑ ΕΙΔΩΝ ΕΝΔΥΣΗΣ, ΥΠΟΔΗΣΗΣ ΚΑΙ ΕΞΟΠΛΙΣΜΟΥ ΥΠΑΛΛΗΛΩΝ ΔΗΜΟΤΙΚΗΣ ΑΣΤΥΝΟΜΙΑΣ»	1
ΠΕΡΙΕΧΟΜΕΝΑ	2
1. ΑΝΑΘΕΤΟΥΣΑ ΑΡΧΗ ΚΑΙ ΑΝΤΙΚΕΙΜΕΝΟ ΣΥΜΒΑΣΗΣ	4
1.1 ΣΤΟΙΧΕΙΑ ΑΝΑΘΕΤΟΥΣΑΣ ΑΡΧΗΣ	4
1.2 ΣΤΟΙΧΕΙΑ ΔΙΑΔΙΚΑΣΙΑΣ-ΧΡΗΜΑΤΟΔΟΤΗΣΗ	4
1.3 ΣΥΝΟΠΤΙΚΗ ΠΕΡΙΓΡΑΦΗ ΦΥΣΙΚΟΥ ΚΑΙ ΟΙΚΟΝΟΜΙΚΟΥ ΑΝΤΙΚΕΙΜΕΝΟΥ ΤΗΣ ΣΥΜΒΑΣΗΣ	5
1.4 ΘΕΣΜΙΚΟ ΠΛΑΙΣΙΟ	5
1.5 ΠΡΟΘΕΣΜΙΑ ΠΑΡΑΛΑΒΗΣ ΠΡΟΣΦΟΡΩΝ	8
1.6 ΔΗΜΟΣΙΟΤΗΤΑ	8
1.7 ΑΡΧΕΣ ΕΦΑΡΜΟΖΟΜΕΝΕΣ ΣΤΗ ΔΙΑΔΙΚΑΣΙΑ ΣΥΝΑΨΗΣ	9
2. ΓΕΝΙΚΟΙ ΚΑΙ ΕΙΔΙΚΟΙ ΟΡΟΙ ΣΥΜΜΕΤΟΧΗΣ	10
2.1 ΓΕΝΙΚΕΣ ΠΛΗΡΟΦΟΡΙΕΣ	10
2.1.1 Έγγραφα της σύμβασης	10
2.1.2 Επικοινωνία - Πρόσβαση στα έγγραφα της Σύμβασης	10
2.1.3 Παροχή Διευκρινίσεων-Συμπληρωματικών πληροφοριών	10
2.1.4 Γλώσσα	11
2.1.5 Εγγυήσεις	12
2.1.6 Προστασία Προσωπικών Δεδομένων	12
2.2 ΔΙΚΑΙΩΜΑ ΣΥΜΜΕΤΟΧΗΣ - ΚΡΙΤΗΡΙΑ ΠΟΙΟΤΙΚΗΣ ΕΠΙΛΟΓΗΣ	13
2.2.1 Δικαίωμα συμμετοχής	13
2.2.2 Εγγύηση συμμετοχής	13
2.2.3 Λόγοι αποκλεισμού	14
2.2.4 Καταλληλότητα άσκησης επαγγελματικής δραστηριότητας	18
2.2.5 Οικονομική και χρηματοοικονομική επάρκεια	18
2.2.6 Τεχνική και επαγγελματική ικανότητα	18
2.2.7 Πρότυπα διασφάλισης ποιότητας και πρότυπα περιβαλλοντικής διαχείρισης	19
2.2.8 Στήριξη στην ικανότητα τρίτων – Υπεργολαβία	19
2.2.8.1. Στήριξη στην ικανότητα τρίτων	19
2.2.8.2. Υπεργολαβία	19
2.2.9 Κανόνες απόδειξης ποιοτικής επιλογής	20
2.2.9.1 Προκαταρκτική απόδειξη κατά την υποβολή προσφορών	20
2.2.9.2 Αποδεικτικά μέσα	22
2.3 ΚΡΙΤΗΡΙΑ ΑΝΑΘΕΣΗΣ	28
2.3.1 Κριτήριο ανάθεσης	28
2.4 ΚΑΤΑΡΤΙΣΗ - ΠΕΡΙΕΧΟΜΕΝΟ ΠΡΟΣΦΟΡΩΝ	28
2.4.1 Γενικοί όροι υποβολής προσφορών	28
2.4.2 Χρόνος και Τρόπος υποβολής προσφορών	28
2.4.3 Περιεχόμενα Φακέλου «Δικαιολογητικά Συμμετοχής- Τεχνική Προσφορά»	31
2.4.3.1 Δικαιολογητικά Συμμετοχής	31
2.4.3.2 Τεχνική προσφορά	31
2.4.4 Περιεχόμενα Φακέλου «Οικονομική Προσφορά» / Τρόπος σύνταξης και υποβολής οικονομικών προσφορών	32
2.4.5 Χρόνος ισχύος των προσφορών	32
2.4.6 Λόγοι απόρριψης προσφορών	33
3. ΔΙΕΝΕΡΓΕΙΑ ΔΙΑΔΙΚΑΣΙΑΣ - ΑΞΙΟΛΟΓΗΣΗ ΠΡΟΣΦΟΡΩΝ	35
3.1 ΑΠΟΣΦΡΑΓΙΣΗ ΚΑΙ ΑΞΙΟΛΟΓΗΣΗ ΠΡΟΣΦΟΡΩΝ	35
3.1.1 Ηλεκτρονική αποσφράγιση προσφορών	35
3.1.2 Αξιολόγηση προσφορών	35
3.2 ΠΡΟΣΚΛΗΣΗ ΥΠΟΒΟΛΗΣ ΔΙΚΑΙΟΛΟΓΗΤΙΚΩΝ ΠΡΟΣΩΡΙΝΟΥ ΑΝΑΔΟΧΟΥ - ΔΙΚΑΙΟΛΟΓΗΤΙΚΑ ΠΡΟΣΩΡΙΝΟΥ ΑΝΑΔΟΧΟΥ	37
3.3 ΚΑΤΑΚΥΡΩΣΗ - ΣΥΝΑΨΗ ΣΥΜΒΑΣΗΣ	38
3.4 ΠΡΟΔΙΚΑΣΤΙΚΕΣ ΠΡΟΣΦΥΓΕΣ - ΠΡΟΣΩΡΙΝΗ ΚΑΙ ΟΡΙΣΤΙΚΗ ΔΙΚΑΣΤΙΚΗ ΠΡΟΣΤΑΣΙΑ	39

3.5	ΜΑΤΑΙΩΣΗ ΔΙΑΔΙΚΑΣΙΑΣ.....	42
4.	ΟΡΟΙ ΕΚΤΕΛΕΣΗΣ ΤΗΣ ΣΥΜΒΑΣΗΣ.....	44
4.1	ΕΓΓΥΗΣΕΙΣ (ΚΑΛΗΣ ΕΚΤΕΛΕΣΗΣ)	44
4.2	ΣΥΜΒΑΤΙΚΟ ΠΛΑΙΣΙΟ - ΕΦΑΡΜΟΣΤΕΑ ΝΟΜΟΘΕΣΙΑ	44
4.3	ΌΡΟΙ ΕΚΤΕΛΕΣΗΣ ΤΗΣ ΣΥΜΒΑΣΗΣ.....	44
4.4	ΥΠΕΡΓΟΛΑΒΙΑ	45
4.5	ΤΡΟΠΟΠΟΙΗΣΗ ΣΥΜΒΑΣΗΣ ΚΑΤΑ ΤΗ ΔΙΑΡΚΕΙΑ ΤΗΣ.....	45
4.6	ΔΙΚΑΙΩΜΑ ΜΟΝΟΜΕΡΟΥΣ ΛΥΣΗΣ ΤΗΣ ΣΥΜΒΑΣΗΣ.....	46
5.	ΕΙΔΙΚΟΙ ΟΡΟΙ ΕΚΤΕΛΕΣΗΣ ΤΗΣ ΣΥΜΒΑΣΗΣ	47
5.1	ΤΡΟΠΟΣ ΠΛΗΡΩΜΗΣ	47
5.2	ΚΗΡΥΞΗ ΟΙΚΟΝΟΜΙΚΟΥ ΦΟΡΕΑ ΕΚΠΤΩΤΟΥ - ΚΥΡΩΣΕΙΣ	48
5.3	ΔΙΟΙΚΗΤΙΚΕΣ ΠΡΟΣΦΥΓΕΣ ΚΑΤΑ ΤΗ ΔΙΑΔΙΚΑΣΙΑ ΕΚΤΕΛΕΣΗΣ ΤΩΝ ΣΥΜΒΑΣΕΩΝ	49
5.4	ΔΙΚΑΣΤΙΚΗ ΕΠΙΛΥΣΗ ΔΙΑΦΟΡΩΝ.....	49
6.	ΧΡΟΝΟΣ ΚΑΙ ΤΡΟΠΟΣ ΕΚΤΕΛΕΣΗΣ	50
6.1	ΧΡΟΝΟΣ ΠΑΡΑΔΟΣΗΣ ΑΓΑΘΩΝ.....	50
6.2	ΠΑΡΑΛΑΒΗ ΑΓΑΘΩΝ - ΧΡΟΝΟΣ ΚΑΙ ΤΡΟΠΟΣ ΠΑΡΑΛΑΒΗΣ ΑΓΑΘΩΝ	50
6.3	ΕΙΔΙΚΟΙ ΟΡΟΙ ΝΑΥΛΩΣΗΣ – ΑΣΦΑΛΙΣΗΣ - ΑΝΑΚΟΙΝΩΣΗΣ ΦΟΡΤΩΣΗΣ ΚΑΙ ΠΟΙΟΤΙΚΟΥ ΕΛΕΓΧΟΥ ΣΤΟ ΕΞΩΤΕΡΙΚΟ	51
6.4	ΑΠΟΡΡΙΨΗ ΣΥΜΒΑΤΙΚΩΝ ΑΓΑΘΩΝ – ΑΝΤΙΚΑΤΑΣΤΑΣΗ.....	51
6.5	ΔΕΙΓΜΑΤΑ – ΔΕΙΓΜΑΤΟΛΗΨΙΑ – ΕΡΓΑΣΤΗΡΙΑΚΕΣ ΕΞΕΤΑΣΕΙΣ.....	52
6.6	ΕΓΓΥΗΜΕΝΗ ΛΕΙΤΟΥΡΓΙΑ ΠΡΟΜΗΘΕΙΑΣ.....	52
6.7	ΑΝΑΠΡΟΣΑΡΜΟΓΗ ΤΙΜΗΣ.....	52
ΠΑΡΑΡΤΗΜΑΤΑ.....		53
	ΠΑΡΑΡΤΗΜΑ Ι – ΜΕΛΕΤΗ 142/2025	53
	ΠΑΡΑΡΤΗΜΑ ΙΙ – ΕΕΕΣ	106
	ΠΑΡΑΡΤΗΜΑ ΙΙΙ – ΥΠΟΔΕΙΓΜΑ ΟΙΚΟΝΟΜΙΚΗΣ ΠΡΟΣΦΟΡΑΣ	131

1. ΑΝΑΘΕΤΟΥΣΑ ΑΡΧΗ ΚΑΙ ΑΝΤΙΚΕΙΜΕΝΟ ΣΥΜΒΑΣΗΣ

1.1 Στοιχεία Αναθέτουσας Αρχής

Επωνυμία	Δήμος Σπάτων - Αρτέμιδος
Αριθμός Φορολογικού Μητρώου (Α.Φ.Μ.)	997606740
Κωδικός Αναθέτουσας Αρχής για την ηλεκτρονική τιμολόγηση	1007.E84912.0001
Ταχυδρομική διεύθυνση	ΔΗΜΑΡΧΟΥ ΧΡ. ΜΠΕΚΑ & ΒΑΣ. ΠΑΥΛΟΥ
Πόλη	ΣΠΑΤΑ
Ταχυδρομικός Κωδικός	19004
Χώρα	Ελλάδα
Κωδικός NUTS	EL305
Τηλέφωνο	2132007300
Ηλεκτρονικό Ταχυδρομείο (e-mail)	kostantonopoulou@spata-artemis.gr azorzou@spata-artemis.gr
Αρμόδιος για πληροφορίες	ΚΩΣΤΟΥΛΑ ΑΝΤΩΝΟΠΟΥΛΟΥ ΖΩΡΖΟΥ ΑΘΗΝΑ
Γενική Διεύθυνση στο διαδίκτυο (URL)	www.spata-artemis.gr

Είδος Αναθέτουσας Αρχής

Η Αναθέτουσα Αρχή είναι Ο.Τ.Α. και ανήκει στην Γενική Κυβέρνηση

Κύρια δραστηριότητα Α.Α.

Η κύρια δραστηριότητα της Αναθέτουσας Αρχής είναι οι Γενικές Δημόσιες Υπηρεσίες.

Στοιχεία Επικοινωνίας

- α) Τα έγγραφα της σύμβασης είναι διαθέσιμα για ελεύθερη, πλήρη, άμεση & δωρεάν ηλεκτρονική πρόσβαση μέσω της Διαδικτυακής Πύλης (www.promitheus.gov.gr) του ΟΠΣ ΕΣΗΔΗΣ.
- β) Κάθε είδους επικοινωνία και ανταλλαγή πληροφοριών πραγματοποιείται μέσω του ΕΣΗΔΗΣ Προμήθειες και Υπηρεσίες (εφεξής ΕΣΗΔΗΣ), το οποίο είναι προσβάσιμο από τη Διαδικτυακή Πύλη (www.promitheus.gov.gr) του ΟΠΣ ΕΣΗΔΗΣ.
- γ) Περαιτέρω πληροφορίες είναι διαθέσιμες από την προαναφερθείσα διεύθυνση.

1.2 Στοιχεία Διαδικασίας-Χρηματοδότηση

Είδος διαδικασίας

Ο διαγωνισμός θα διεξαχθεί με την ανοικτή διαδικασία του άρθρου 27 του ν. 4412/16, εμπίπτει στις διατάξεις του βιβλίου Ι και είναι «κάτω των ορίων».

Χρηματοδότηση της σύμβασης

Φορέας χρηματοδότησης της παρούσας σύμβασης είναι ο Δήμος Σπάτων-Αρτέμιδος

Η δαπάνη για την εν λόγω σύμβαση βαρύνει την υπό Αναλυτικό Λογαριασμό Εξόδου (Α.Λ.Ε.): 050.2410119001 σχετική πίστωση του προϋπολογισμού του οικονομικού έτους 2026 του Φορέα.

Για την παρούσα διαδικασία, εκδόθηκε το υπ' αριθμ. πρωτ.: 21371/26-03-2026 τεκμηριωμένο αιτήμα του διατάκτη, έχει εκδοθεί η απόφαση με αρ. πρωτ.: 33542/22-05-2026 (ΑΔΑΜ 26REQ019071466/2026-05-22, ΑΔΑ:ΨΜΤ9Ω1Χ-ΧΧΘ) για την ανάληψη υποχρέωσης/έγκριση δέσμευσης πίστωσης για το οικονομικό έτος 2026 και έλαβε α/α Β – 556 καταχώρισης στο μητρώο δεσμεύσεων του Δήμου Σπάτων – Αρτέμιδος.

1.3 Συνοπτική Περιγραφή φυσικού και οικονομικού αντικείμενου της σύμβασης

Αντικείμενο της σύμβασης είναι η προμήθεια ειδών ένδυσης, υπόδησης και εξοπλισμού των έντεκα (11) υπάλληλων της δημοτικής αστυνομίας του Δήμου προκειμένου να καλυφθούν οι ανάγκες των υπαλλήλων της υπηρεσίας, σύμφωνα με τις νέες προδιαγραφές που έχουν τεθεί από τα ΦΕΚ 3358/Β'/13-06-2024 & 1069/Β'/15-02-2024 .

Τα προς προμήθεια είδη κατατάσσονται στους ακόλουθους κωδικούς του Κοινού Λεξιλογίου δημοσίων συμβάσεων CPV: 35811200-4 «Στολές Αστυνομικών» 35000000-4 «Εξοπλισμός ασφαλείας και πυρόσβεσης, αστυνομικός και αμυντικός εξοπλισμός».

Η παρούσα σύμβαση υποδιαιρείται στα κάτωθι τμήματα:

ΤΜΗΜΑ 2 : «ΠΡΟΜΗΘΕΙΑ ΕΙΔΩΝ ΕΝΔΥΣΗΣ ΚΑΙ ΥΠΟΔΗΣΗΣ ΔΗΜΟΤΙΚΗΣ ΑΣΤΥΝΟΜΙΑΣ», εκτιμώμενης αξίας 38.503,00 € πλέον ΦΠΑ 24%

ΤΜΗΜΑ 3: «ΠΡΟΜΗΘΕΙΑ ΕΞΟΠΛΙΣΜΟΥ ΔΗΜΟΤΙΚΗΣ ΑΣΤΥΝΟΜΙΑΣ», εκτιμώμενης 4.227,00 € αξίας πλέον ΦΠΑ 24%.

Προσφορές υποβάλλονται ανά τμήμα ειδών, χωρίς περιορισμό των τμημάτων που μπορεί να ανατεθούν στον ίδιο οικονομικό φορέα. Δεν εξετάζεται τυχόν υπέρβαση των επιμέρους τιμών μονάδος, εφόσον η συνολική προσφορά δεν υπερβαίνει την συνολική προϋπολογισθείσα αξία.

Η εκτιμώμενη αξία της σύμβασης ανέρχεται στο ποσό των 42.730,00€ μη συμπεριλαμβανομένου Φ.Π.Α. 24 % (προϋπολογισθείσα αξία συμπεριλαμβανομένου ΦΠΑ: 52.985,20€).

Η διάρκεια της σύμβασης ορίζεται από την ημερομηνία υπογραφής του συμφωνητικού και για τρεις (3) μήνες.

Αναλυτική περιγραφή του φυσικού και οικονομικού αντικείμενου της σύμβασης δίδεται στο ΠΑΡΑΡΤΗΜΑ Ι της παρούσας διακήρυξης.

Η σύμβαση θα ανατεθεί με το κριτήριο της πλέον συμφέρουσας από οικονομική άποψη προσφοράς, βάσει τιμής.

1.4 Θεσμικό πλαίσιο

Η ανάθεση και εκτέλεση της σύμβασης διέπονται από την κείμενη νομοθεσία και τις κατ' εξουσιοδότηση αυτής εκδοθείσες κανονιστικές πράξεις, όπως ισχύουν, και ιδίως:

- το ν. 4412/2016 (Α' 147) "Δημόσιες Συμβάσεις Έργων, Προμηθειών και Υπηρεσιών (προσαρμογή στις Οδηγίες 2014/24/ ΕΕ και 2014/25/ΕΕ)",
- το ν. 4700/2020 (Α' 127) «Ενιαίο κείμενο Δικονομίας για το Ελεγκτικό Συνέδριο, ολοκληρωμένο νομοθετικό πλαίσιο για τον προσυμβατικό έλεγχο, τροποποιήσεις στον Κώδικα Νόμων για το Ελεγκτικό Συνέδριο, διατάξεις για την αποτελεσματική απονομή της δικαιοσύνης και άλλες διατάξεις» και ιδίως τα άρθρα 324-337,
- τα άρθρα 148-154 του ν. 4601/2019 (Α' 44) «Εταιρικοί μετασχηματισμοί και εναρμόνιση του νομοθετικού πλαισίου με τις διατάξεις της Οδηγίας 2014/55/ΕΕ του Ευρωπαϊκού Κοινοβουλίου και του Συμβουλίου της 16ης Απριλίου 2014 για την έκδοση ηλεκτρονικών τιμολογίων στο πλαίσιο δημόσιων συμβάσεων και λοιπές διατάξεις»,ως ισχύουν
- την υπ' αριθμ. 63446/2021 Κ.Υ.Α. (Β' 2338/02.06.2021) «Καθορισμός Εθνικού Μορφότυπου ηλεκτρονικού τιμολογίου στο πλαίσιο των Δημοσίων Συμβάσεων», ως ισχύει
- την υπ' αριθμ. Κ.Υ.Α. οικ. 98979 ΕΞ2021 (Β' 3766/13.08.2021) «Ηλεκτρονική Τιμολόγηση στο πλαίσιο των Δημοσίων Συμβάσεων δυνάμει του ν. 4601/2019» (Α' 44), ως ισχύει

- την Κ.Υ.Α. 52445 ΕΞ 2023 (Β' 2385/12.04.2023) «Υποχρέωση υποβολής ηλεκτρονικών τιμολογίων από τους οικονομικούς φορείς» ως ισχύει
- το άρθρο 11, του ν. 4013/2011 (Α' 204) «Σύσταση ενιαίας Ανεξάρτητης Αρχής Δημοσίων Συμβάσεων και Κεντρικού Ηλεκτρονικού Μητρώου Δημοσίων Συμβάσεων...»,
- το ν. 3548/2007 (Α' 68) «Καταχώριση δημοσιεύσεων των φορέων του Δημοσίου στο νομαρχιακό και τοπικό Τύπο και άλλες διατάξεις»,
- το άρθρο 5 της απόφασης με αριθμ. 11389/1993 (Β' 185) του Υπουργού Εσωτερικών,
- το π.δ. 39/2017 (Α' 64) «Κανονισμός εξέτασης προδικαστικών προσφυγών ενώπιων της Α.Ε.Π.Π.»,
- την υπ' αριθμ. 102080/24-10-2022 (Β' 5623/02.11.2022) απόφαση του Υπουργού Ανάπτυξης και Επενδύσεων με θέμα: «Ρύθμιση θεμάτων σχετικά με την εξέταση επανορθωτικών μέτρων από την Επιτροπή της παρ.9 του άρθρου 73 του ν. 4412/2016»,
- την υπ' αριθμ. 12054/11-02-2025 απόφαση του Υπουργείου Ανάπτυξης με θέμα: «Οδηγίες προς τις αναθέτουσες αρχές αναφορικά με τη διαδικασία εξέτασης και αξιολόγησης των επανορθωτικών μέτρων οικονομικών φορέων προς αποκατάσταση της αξιοπιστίας τους, κατ' εφαρμογή του άρθρου 73 παρ. 7, 8 και 9 του ν. 4412/2016 (Α' 147), όπως τροποποιήθηκε και ισχύει με το άρθρο 22 του ν. 4782/2021 (Α' 36).»,
- την υπ' αριθμ. 37122/21.04.2023 (ΑΔΑ: 6Β6Ξ46ΜΤΛΡ-ΩΟΟ) εγκύκλιο του Υπουργείου Ανάπτυξης και Επενδύσεων με θέμα : «Οδηγίες προς τις αναθέτουσες αρχές αναφορικά με την υποβολή αιτημάτων για παροχή σύμφωνης γνώμης από την Επιτροπή της παρ. 9 του άρθρου 73 του ν. 4412/2016 (περί επάρκειας ή μη μέτρων αυτοκάθαρσης)»,
- την υπ' αριθμ. 78453/9-10-2025 (ΑΔΑ: 60ΕΕ46ΝΛΞΞ-ΦΤ9) εγκύκλιο του Υπουργείου Ανάπτυξης με θέμα: «Οδηγίες προς τις αναθέτουσες αρχές αναφορικά με τη διαδικασία εξέτασης και αξιολόγησης των επανορθωτικών μέτρων των οικονομικών φορέων που συμμετέχουν σε διαδικασίες σύναψης δημοσίων συμβάσεων προμηθειών και υπηρεσιών, σε συνέχεια του ν. 5218/2025 (Α' 125) »,
- την υπ' αριθμ. πρωτ. 71973/18.09.2025 (ΑΔΑ: 6ΥΟ446ΝΛΞΞ-ΙΨΖ) απόφαση του Υπουργού Ανάπτυξης, με την οποία συγκροτήθηκε η Γνωμοδοτική Επιτροπή Εξέτασης Μέτρων Αυτοκάθαρσης για Δημόσιες Συμβάσεις Προμηθειών και Υπηρεσιών,
- την υπ' αριθμ. 76928/13.07.2021 Κοινή Απόφαση των Υπουργών Ανάπτυξης και Επενδύσεων και Επικρατείας, με θέμα: «Ρύθμιση ειδικότερων θεμάτων λειτουργίας και διαχείρισης του Κεντρικού Ηλεκτρονικού Μητρώου Δημοσίων Συμβάσεων (ΚΗΜΔΗΣ)» (Β' 3075) »,
- την υπ' αριθμ. 4968/02-02-2026 Κοινή Απόφαση των Υπουργών Ανάπτυξης και Επενδύσεων και Επικρατείας, με θέμα: «Ρύθμιση ειδικότερων θεμάτων λειτουργίας και διαχείρισης του Κεντρικού Ηλεκτρονικού Μητρώου Δημοσίων Συμβάσεων (ΚΗΜΔΗΣ) - Τροποποίηση της υπ' αρ. 76928/09.07.2021 (Β' 3075) κοινής απόφασης των Υπουργών Ανάπτυξης και Επενδύσεων και Επικρατείας (Β'334 Β)».
- την υπ' αριθμ. 64233/21 (ΦΕΚ 2453 Β/9-6-2021) Κοινή Απόφαση των Υπουργών Ανάπτυξης και Επενδύσεων και Επικρατείας, με θέμα: Ρυθμίσεις τεχνικών ζητημάτων που αφορούν την ανάθεση των Δημοσίων Συμβάσεων Προμηθειών και Υπηρεσιών με χρήση των επιμέρους εργαλείων και διαδικασιών του Εθνικού Συστήματος Ηλεκτρονικών Δημοσίων Συμβάσεων (ΕΣΗΔΗΣ).
- την υπ' αριθμ. 78072/25 (ΦΕΚ 5645 Β/22-10-2025)) Κοινή Απόφαση των Υπουργών Ανάπτυξης και Ψηφιακής Διακυβέρνησης, με θέμα : «Ρυθμίσεις τεχνικών ζητημάτων που αφορούν την ανάθεση των Δημοσίων Συμβάσεων Προμηθειών και Υπηρεσιών με χρήση των επιμέρους εργαλείων και διαδικασιών του Εθνικού Συστήματος Ηλεκτρονικών Δημοσίων Συμβάσεων (ΕΣΗΔΗΣ) - Τροποποίηση της υπ' αρ. 64233/08.06.2021 »,
- το ν. 5005/2022 (Α' 236) «Ενίσχυση δημοσιότητας και διαφάνειας στον έντυπο και ηλεκτρονικό Τύπο - Σύσταση ηλεκτρονικών μητρώων εντύπου και ηλεκτρονικού Τύπου - Διατάξεις αρμοδιότητας της Γενικής Γραμματείας Επικοινωνίας και Ενημέρωσης και λοιπές επείγουσες ρυθμίσεις»,

- το ν. 4919/2022 (Α' 71) «Σύσταση εταιρειών μέσω των Υπηρεσιών Μιας Στάσης (Υ.Μ.Σ.) και τήρηση του Γενικού Εμπορικού Μητρώου (Γ.Ε.ΜΗ.) - Ενσωμάτωση της Οδηγίας (ΕΕ) 2019/1151 του Ευρωπαϊκού Κοινοβουλίου και του Συμβουλίου της 20ής Ιουνίου 2019 για την τροποποίηση της Οδηγίας (ΕΕ) 2017/1132, όσον αφορά τη χρήση ψηφιακών εργαλείων και διαδικασιών στον τομέα του εταιρικού δικαίου (L 186) και λοιπές επείγουσες διατάξεις»,
- το ν. 4727/2020 (Α' 184) «Ψηφιακή Διακυβέρνηση (Ενσωμάτωση στην Ελληνική Νομοθεσία της Οδηγίας (ΕΕ) 2016/2102 και της Οδηγίας (ΕΕ) 2019/1024) – Ηλεκτρονικές Επικοινωνίες (Ενσωμάτωση στο Ελληνικό Δίκαιο της Οδηγίας (ΕΕ) 2018/1972 και άλλες διατάξεις»,
- το ν. 4624/2019 (Α' 137) «Αρχή Προστασίας Δεδομένων Προσωπικού Χαρακτήρα, μέτρα εφαρμογής του Κανονισμού (ΕΕ) 2016/679 του Ευρωπαϊκού Κοινοβουλίου και του Συμβουλίου της 27ης Απριλίου 2016 για την προστασία των φυσικών προσώπων έναντι της επεξεργασίας δεδομένων προσωπικού χαρακτήρα και ενσωμάτωση στην εθνική νομοθεσία της Οδηγίας (ΕΕ) 2016/680 του Ευρωπαϊκού Κοινοβουλίου και του Συμβουλίου της 27ης Απριλίου 2016 και άλλες διατάξεις»,
- το ν. 4270/2014 (Α' 143) «Αρχές δημοσιονομικής διαχείρισης και εποπτείας (ενσωμάτωση της Οδηγίας 2011/85/ΕΕ) – δημόσιο λογιστικό και άλλες διατάξεις»,
- την παρ. Ζ του ν. 4152/2013 (Α' 107) «Προσαρμογή της ελληνικής νομοθεσίας στην Οδηγία 2011/7 της 16.2.2011 για την καταπολέμηση των καθυστερήσεων πληρωμών στις εμπορικές συναλλαγές»,
- το ν. 5144/2024 (ΦΕΚ 162 Α/11-10-2024) «Κώδικας Φόρου Προστιθέμενης Αξίας.»
- το ν.2690/1999 (Α' 45) «Κύρωση του Κώδικα Διοικητικής Διαδικασίας και άλλες διατάξεις» και ιδίως των άρθρων 1,2, 7, 11 και 13 έως 15,
- το Π.Δ. 80/2016 (Α' 145) «Ανάληψη υποχρεώσεων από τους Διατάκτες»,
- το Π.Δ.54/18 (ΦΕΚ 103 Α/13-06-2018) «Ορισμός του περιεχομένου και του χρόνου έναρξης της εφαρμογής του Λογιστικού Πλαισίου της Γενικής Κυβέρνησης».
- το Π.Δ. 28/2015 (Α' 34) «Κωδικοποίηση διατάξεων για την πρόσβαση σε δημόσια έγγραφα και στοιχεία»,
- τον Κανονισμό (ΕΕ) 2016/679 του ΕΚ και του Συμβουλίου, της 27ης Απριλίου 2016, για την προστασία των φυσικών προσώπων έναντι της επεξεργασίας των δεδομένων προσωπικού χαρακτήρα και για την ελεύθερη κυκλοφορία των δεδομένων αυτών και την κατάργηση της οδηγίας 95/46/ΕΚ (Γενικός Κανονισμός για την Προστασία Δεδομένων) (Κείμενο που παρουσιάζει ενδιαφέρον για τον ΕΟΧ) ΟJ L 119
- το ν. 3463/2006 (ΦΕΚ – 114 Α/8-6-2006) «Κύρωση του Κώδικα Δήμων και Κοινοτήτων»,
- το ν.3852/2010 (ΦΕΚ 87 Α/7-6-2010)«Νέα Αρχιτεκτονική της Αυτοδιοίκησης και της Αποκεντρωμένης Διοίκησης - Πρόγραμμα Καλλικράτης»,
- το ν. 4555/2018 (Α' 133/19.7.2018) «Μεταρρύθμιση του θεσμικού πλαισίου της Τοπικής Αυτοδιοίκησης - Εμβάθυνση της Δημοκρατίας - Ενίσχυση της Συμμετοχής - Βελτίωση της οικονομικής και αναπτυξιακής λειτουργίας των Ο.Τ.Α. [Πρόγραμμα «ΚΛΕΙΣΘΕΝΗΣ Ι»] - Ρυθμίσεις για τον εκσυγχρονισμό του πλαισίου οργάνωσης και λειτουργίας των ΦΟΔΣΑ - Ρυθμίσεις για την αποτελεσματικότερη, ταχύτερη και ενιαία άσκηση των αρμοδιοτήτων σχετικά με την απονομή ιθαγένειας και την πολιτογράφηση - Λοιπές διατάξεις αρμοδιότητας Υπουργείου Εσωτερικών και άλλες διατάξεις.»,
- το ν. 5056/2023 (ΦΕΚ 163 Α/6-10-2023) «Αναμόρφωση του συστήματος διακυβέρνησης Οργανισμών Τοπικής Αυτοδιοίκησης α' και β' βαθμού, κατάργηση νομικών προσώπων δημοσίου δικαίου δήμων, παρακολούθηση επιδόσεων τοπικής αυτοδιοίκησης οικονομική και διοικητική διαχείριση οργανισμών τοπικής αυτοδιοίκησης, ευζωία των ζώων συντροφιάς, κατασκευή και αναβάθμιση λειτουργούντων χερσαίων συνοριακών σταθμών και λοιπές διατάξεις του Υπουργείου Εσωτερικών»

- των σε εκτέλεση των ανωτέρω νόμων εκδοθεισών κανονιστικών πράξεων, των λοιπών διατάξεων που αναφέρονται ρητά ή απορρέουν από τα οριζόμενα στα συμβατικά τεύχη της παρούσας, καθώς και του συνόλου των διατάξεων του ασφαλιστικού, εργατικού, κοινωνικού, περιβαλλοντικού και φορολογικού δικαίου που διέπει την ανάθεση και εκτέλεση της παρούσας σύμβασης, έστω και αν δεν αναφέρονται ρητά παραπάνω,

Καθώς και:

- της με αριθ.: 135/17-03-2026 (Α.Δ.Α: ΨΗ7ΞΩ1Χ-ΤΞΩ) απόφαση της Δημοτικής Επιτροπής «Συγκρότηση επιτροπών παρακολούθησης και παραλαβής προμηθειών, επιτροπών παραλαβής συμβάσεων παροχής υπηρεσιών και επιτροπής αξιολόγησης ενστάσεων διαδικασιών σύναψης δημοσίων συμβάσεων προμηθειών/υπηρεσιών του άρθρου 221 του Ν.4412/2016»,
- της με αριθ. 134/17-03-2026 (ΑΔΑ: ΨΗ7ΞΩ1Χ-ΤΞΩ) όπως τροποποιήθηκε με την 236/22-04-2026 (ΑΔΑ: ΨΝΞΜΩ1Χ-ΥΩΜ) απόφαση της Δημοτικής Επιτροπής «Συγκρότηση γνωμοδοτικών οργάνων για τη διενέργεια σύναψης δημοσίων συμβάσεων, σύμφωνα με το άρθρο 221 του Ν.4412/2016»
- της με αριθ. 142/2025 μελέτης που συντάχθηκε από το Αυτοτελές τμήμα της Δημοτικής Αστυνομίας του Δήμου
- τον προϋπολογισμό του Δήμου οικ. έτους 2026 και συγκεκριμένα την πίστωση Α.Λ.Ε.: 050.2410119001
- το πρωτογενές αίτημα που καταχωρίστηκε στο Κεντρικό Ηλεκτρονικό Μητρώο Δημοσίων Συμβάσεων λαμβάνοντας ΑΔΑΜ : 25REQ018058439/2025-12-02.
- του με αριθ. πρωτ.: 21371/26-03-2026 τεκμηριωμένου αιτήματος του διατάκτη,
- την υπ' αριθ. 331/29-05-2026 Απόφαση της Δημοτικής Επιτροπής του Δήμου (ΑΔΑ: 96Μ0Ω1Χ-ΥΤΤ) περί κατάρτισης των όρων της διακήρυξης του διαγωνισμού και έγκρισης τεχνικών προδιαγραφών και του συνόλου της 142/2025 μελέτης του Αυτοτελούς τμήματος της Δημοτικής Αστυνομίας.

1.5 Προθεσμία παραλαβής προσφορών

Η καταληκτική ημερομηνία παραλαβής των προσφορών είναι η **Τρίτη , 23/06/2026 και ώρα 14:00.**

Η διαδικασία θα διενεργηθεί με χρήση του Εθνικού Συστήματος Ηλεκτρονικών Δημόσιων Συμβάσεων (ΕΣΗΔΗΣ) Προμήθειες και Υπηρεσίες του ΟΠΣ ΕΣΗΔΗΣ (Διαδικτυακή Πύλη www.promitheus.gov.gr) <https://portal.eprocurement.gov.gr/webcenter/portal/TestPortal>

1.6 Δημοσιότητα

Α. Δημοσίευση σε εθνικό επίπεδο

Το πλήρες κείμενο της παρούσας Διακήρυξης καταχωρίζεται στο Κεντρικό Ηλεκτρονικό Μητρώο Δημοσίων Συμβάσεων (ΚΗΜΔΗΣ) και αναρτάται στον ιστότοπο <http://et.diavgeia.gov.gr/> (ΠΡΟΓΡΑΜΜΑ ΔΙΑΥΓΕΙΑ).

Τα έγγραφα της σύμβασης της παρούσας Διακήρυξης καταχωρίζονται στη σχετική ηλεκτρονική διαδικασία σύναψης δημόσιας σύμβασης στο ΕΣΗΔΗΣ, η οποία έλαβε Συστημικό Αύξοντα Αριθμό: 469333 και αναρτώνται στη Διαδικτυακή Πύλη (www.promitheus.gov.gr) του ΟΠΣ ΕΣΗΔΗΣ.

Για απευθείας πρόσβαση σε συνοπτικά στοιχεία και συνημμένα αρχεία συγκεκριμένης ηλεκτρονικής διαγωνιστικής διαδικασίας χρησιμοποιείστε το URL

<https://nepss-search.eprocurement.gov.gr/actSearch/resources/search/46933>.

Περίληψη της παρούσας Διακήρυξης δημοσιεύεται στον Ελληνικό Τύπο, σύμφωνα με το άρθρο 66 του Ν. 4412/2016 σε συνδυασμό με τα οριζόμενα στο άρθρο 377§1 περίπτ. 82 του Ν. 4412/2016 και πιο συγκεκριμένα:

- Στην εβδομαδιαία περιφερειακή εφημερίδα «ΑΤΤΙΚΟ ΒΗΜΑ» &
- Στην ημερήσια εφημερίδα «ΑΘΗΝΑΪΚΑ ΝΕΑ».

Η Διακήρυξη, η περίληψη της Διακήρυξης και τα έγγραφα της σύμβασης καταχωρήθηκαν στο διαδίκτυο, στην ιστοσελίδα της αναθέτουσας αρχής, στη διεύθυνση (URL): www.spata-artemis.gr στην διαδρομή: Ενημέρωση → Διαγωνισμοί → Προμήθειες ΟΤΑ → Ανοικτοί Κάτω των Ορίων →2026.

B. Έξοδα δημοσιεύσεων

Οι δαπάνες δημοσίευσης, καταβάλλονται από τον φορέα που έδωσε την εντολή καταχώρισης στην εφημερίδα, εντός των προθεσμιών του άρθρου 69Z του ν.4270/2014 (Α'143). Σε περίπτωση ανακήρυξης αναδόχου της δημοσιευόμενης διαδικασίας, οι ως άνω δαπάνες παρακρατούνται από τον φορέα και αφαιρούνται από το τίμημα που οφείλει στον ανάδοχο για την προμήθεια.

1.7 Αρχές εφαρμοζόμενες στη διαδικασία σύναψης

Οι οικονομικοί φορείς δεσμεύονται ότι:

α) τηρούν και θα εξακολουθήσουν να τηρούν κατά την εκτέλεση της σύμβασης, εφόσον επιλεγούν, τις υποχρεώσεις τους που απορρέουν από τις διατάξεις της περιβαλλοντικής, κοινωνικοασφαλιστικής και εργατικής νομοθεσίας, που έχουν θεσπιστεί με το δίκαιο της Ένωσης, το εθνικό δίκαιο, συλλογικές συμβάσεις ή διεθνείς διατάξεις περιβαλλοντικού, κοινωνικού και εργατικού δικαίου, οι οποίες απαριθμούνται **στο Παράρτημα Χ του Προσαρτήματος Α του ν. 4412/2016**. Η τήρηση των εν λόγω υποχρεώσεων ελέγχεται και βεβαιώνεται από τα όργανα που επιβλέπουν την εκτέλεση των δημοσίων συμβάσεων και τις αρμόδιες δημόσιες αρχές και υπηρεσίες που ενεργούν εντός των ορίων της ευθύνης και της αρμοδιότητάς τους,

β) δεν θα ενεργήσουν αθέμιτα, παράνομα ή καταχρηστικά καθ' όλη τη διάρκεια της διαδικασίας ανάθεσης, αλλά και κατά το στάδιο εκτέλεσης της σύμβασης, εφόσον επιλεγούν,

γ) λαμβάνουν τα κατάλληλα μέτρα για να διαφυλάξουν την εμπιστευτικότητα των πληροφοριών που έχουν χαρακτηριστεί ως τέτοιες.

2. ΓΕΝΙΚΟΙ ΚΑΙ ΕΙΔΙΚΟΙ ΟΡΟΙ ΣΥΜΜΕΤΟΧΗΣ

2.1 Γενικές Πληροφορίες

2.1.1 Έγγραφα της σύμβασης

Τα έγγραφα της παρούσας διαδικασίας σύναψης σύμβασης κατά σειρά ισχύος, είναι τα ακόλουθα:

1. η παρούσα διακήρυξη και τα παραρτήματά της
2. το συμφωνητικό
3. το Ευρωπαϊκό Ενιαίο Έγγραφο Σύμβασης [ΕΕΕΣ]
4. η προσφορά του αναδόχου
5. οι συμπληρωματικές πληροφορίες-διευκρινίσεις που τυχόν παρέχονται στο πλαίσιο της διαδικασίας, ιδίως σχετικά με τις προδιαγραφές και τα σχετικά δικαιολογητικά

2.1.2 Επικοινωνία - Πρόσβαση στα έγγραφα της Σύμβασης

Όλες οι επικοινωνίες σε σχέση με τα βασικά στοιχεία της διαδικασίας σύναψης της σύμβασης, καθώς και όλες οι ανταλλαγές πληροφοριών, ιδίως η ηλεκτρονική υποβολή, εκτελούνται με τη χρήση της πλατφόρμας του Εθνικού Συστήματος Ηλεκτρονικών Δημοσίων Συμβάσεων (ΕΣΗΔΗΣ), η οποία είναι προσβάσιμη μέσω της Διαδικτυακής Πύλης (www.promitheus.gov.gr).

2.1.3 Παροχή Διευκρινίσεων-Συμπληρωματικών πληροφοριών

Τα σχετικά αιτήματα παροχής διευκρινίσεων-συμπληρωματικών πληροφοριών υποβάλλονται ηλεκτρονικά, το αργότερο έξι (6) ημέρες πριν την καταληκτική ημερομηνία υποβολής προσφορών και απαντώνται αντίστοιχα, στο πλαίσιο της παρούσας, στη σχετική ηλεκτρονική διαδικασία σύναψης δημόσιας σύμβασης στην πλατφόρμα του ΕΣΗΔΗΣ η οποία είναι προσβάσιμη μέσω της Διαδικτυακής πύλης (www.promitheus.gov.gr) και ειδικότερα στο χώρο του διαγωνισμού (λειτουργικότητα→**Επικοινωνία**).

Αιτήματα παροχής διευκρινίσεων – συμπληρωματικών πληροφοριών υποβάλλονται από εγγεγραμμένους στο σύστημα (ΕΣΗΔΗΣ) οικονομικούς φορείς, δηλαδή από εκείνους που διαθέτουν σχετικά διαπιστευτήρια που τους έχουν χορηγηθεί (όνομα χρήστη και κωδικό πρόσβασης) μέσω της λειτουργικότητας «Επικοινωνία» και απαραίτητα το ηλεκτρονικό αρχείο, να είναι σύμφωνα **με τα άρθρα 15 και 27 του ν.4727/20**. Αιτήματα παροχής διευκρινίσεων-συμπληρωματικών πληροφοριών που υποβάλλονται με διαφορετικό τρόπο δεν εξετάζονται.

Η αναθέτουσα αρχή βάσει του άρθρου 121 του ν.4412/16 παρατείνει την προθεσμία παραλαβής των προσφορών, ούτως ώστε όλοι οι ενδιαφερόμενοι οικονομικοί φορείς να μπορούν να λάβουν γνώση όλων των αναγκαίων πληροφοριών για την κατάρτιση των προσφορών στις ακόλουθες περιπτώσεις:

α) όταν, για οποιονδήποτε λόγο, πρόσθετες πληροφορίες, αν και ζητήθηκαν από τον οικονομικό φορέα έγκαιρα δεν έχουν παρασχεθεί το αργότερο τέσσερις (4) ημέρες πριν από την προθεσμία που ορίζεται για την παραλαβή των προσφορών,

β) όταν τα έγγραφα της σύμβασης υφίστανται σημαντικές αλλαγές.

Η διάρκεια της παράτασης θα είναι ανάλογη με τη σπουδαιότητα των πληροφοριών που ζητήθηκαν ή των αλλαγών.

Όταν οι πρόσθετες πληροφορίες δεν έχουν ζητηθεί έγκαιρα ή δεν έχουν σημασία για την προετοιμασία κατάλληλων προσφορών, η παράταση της προθεσμίας εναπόκειται στη διακριτική ευχέρεια της αναθέτουσας αρχής.

Η αναθέτουσα αρχή, με ειδικά αιτιολογημένη απόφασή της, δύναται να παρατείνει την προθεσμία παραλαβής των προσφορών, τηρουμένων σε κάθε περίπτωση των αρχών της ίσης μεταχείρισης και της διαφάνειας.

Τροποποίηση των όρων της διαγωνιστικής διαδικασίας (πχ αλλαγή/μετάθεση της καταληκτικής ημερομηνίας υποβολής προσφορών, καθώς και σημαντικές αλλαγές των εγγράφων της σύμβασης, σύμφωνα με την προηγούμενη παράγραφο) δημοσιεύεται στο ΚΗΜΔΗΣ.

2.1.4 Γλώσσα

Τα έγγραφα της σύμβασης έχουν συνταχθεί στην ελληνική γλώσσα.

Τυχόν προδικαστικές προσφυγές υποβάλλονται στην ελληνική γλώσσα.

Οι προσφορές, τα στοιχεία που περιλαμβάνονται σε αυτές, **καθώς και τα αποδεικτικά έγγραφα** σχετικά με τη μη ύπαρξη λόγου αποκλεισμού και την πλήρωση των κριτηρίων ποιοτικής επιλογής συντάσσονται στην ελληνική γλώσσα ή συνοδεύονται από επίσημη μετάφρασή τους στην ελληνική γλώσσα.

Τα αλλοδαπά δημόσια και ιδιωτικά έγγραφα συνοδεύονται από μετάφρασή τους στην ελληνική γλώσσα επικυρωμένη, είτε από πρόσωπο αρμόδιο κατά τις κείμενες διατάξεις της εθνικής νομοθεσίας είτε από πρόσωπο κατά νόμο αρμόδιο της χώρας στην οποία έχει συνταχθεί το έγγραφο.

Τα ανωτέρω έγγραφα υποβάλλονται και γίνονται αποδεκτά σύμφωνα:

α) τα οριζόμενα στο άρθρο 11 του ν. 2690/1999 (Α' 45), και, ιδίως, της προσκόμισης δημοσίων εγγράφων με απλή φωτοτυπία

β) τα οριζόμενα στα άρθρα 13, 14, 28 του ν. 4727/2020 (Α' 184) περί ηλεκτρονικών δημοσίων εγγράφων που φέρουν ηλεκτρονική υπογραφή ή σφραγίδα και, εφόσον πρόκειται για αλλοδαπά δημόσια ηλεκτρονικά έγγραφα, εάν φέρουν επισημείωση e-Apostille

γ) τα οριζόμενα στα άρθρα 15 και 27 του ν. 4727/2020 (Α' 184) περί ηλεκτρονικών ιδιωτικών εγγράφων

δ) τα οριζόμενα στην παρ. 2 του άρθρου 37 του ν. 4412/2016, περί χρήσης ηλεκτρονικών υπογραφών σε ηλεκτρονικές διαδικασίες δημοσίων συμβάσεων,

ε) τα οριζόμενα στην παρ. 8 του άρθρου 92 του ν. 4412/2016, περί συνυποβολής υπεύθυνης δήλωσης στην περίπτωση απλής φωτοτυπίας ιδιωτικών εγγράφων.

Σημειώνεται ότι:

Στα αλλοδαπά δημόσια έγγραφα και δικαιολογητικά εφαρμόζεται η Συνθήκη της Χάγης της 5ης.10.1961, που κυρώθηκε με το ν. 1497/1984 (Α'188), εφόσον συντάσσονται σε κράτη που έχουν προσχωρήσει στην ως άνω Συνθήκη, άλλως φέρουν προξενική θεώρηση. Απαλλάσσονται από την απαίτηση επικύρωσης (με Apostille ή Προξενική Θεώρηση) αλλοδαπά δημόσια έγγραφα όταν καλύπτονται από διμερείς ή πολυμερείς συμφωνίες που έχει συνάψει η Ελλάδα (ενδεικτικά «Σύμβαση νομικής συνεργασίας μεταξύ Ελλάδας και Κύπρου – 05.03.1984» (κυρωτικός ν.1548/1985, «Σύμβαση περί απαλλαγής από την επικύρωση ορισμένων πράξεων και εγγράφων – 15.09.1977» (κυρωτικός ν.4231/2014)). Επίσης, απαλλάσσονται από την απαίτηση επικύρωσης ή παρόμοιας διατύπωσης δημόσια έγγραφα που εκδίδονται από τις αρχές κράτους μέλους που υπάγονται στον Καν ΕΕ 2016/1191 για την απλούστευση των απαιτήσεων για την υποβολή ορισμένων δημοσίων εγγράφων στην ΕΕ, όπως, ενδεικτικά, το λευκό ποινικό μητρώο, υπό τον όρο ότι τα σχετικά με το γεγονός αυτό δημόσια έγγραφα εκδίδονται για πολίτη της Ένωσης από τις αρχές του κράτους μέλους της ιθαγένειάς του.

Τα αλλοδαπά δημόσια έντυπα έγγραφα που φέρουν την επισημείωση της Χάγης (Apostille), ή προξενική θεώρηση, εάν δεν υποβληθούν πρωτότυπα θα πρέπει να έχουν επικυρωθεί από δικηγόρο.

Ενημερωτικά και τεχνικά φυλλάδια και άλλα έντυπα, εταιρικά ή μη, με ειδικό τεχνικό περιεχόμενο, δηλαδή έντυπα με αμιγώς τεχνικά χαρακτηριστικά, όπως αριθμούς, αποδόσεις σε διεθνείς μονάδες, μαθηματικούς τύπους και σχέδια, που είναι δυνατόν να διαβαστούν σε κάθε γλώσσα και δεν είναι απαραίτητη η μετάφραση τους, μπορούν να υποβάλλονται σε άλλη γλώσσα, χωρίς να συνοδεύονται από μετάφραση στην ελληνική.

Κάθε μορφής επικοινωνία με την αναθέτουσα αρχή, καθώς και μεταξύ αυτής και του αναδόχου, θα γίνονται υποχρεωτικά στην ελληνική γλώσσα.

2.1.5 Εγγυήσεις

Οι εγγυητικές επιστολές των παραγράφων 2.2.2 και 4.1. εκδίδονται από πιστωτικά ιδρύματα ή χρηματοδοτικά ιδρύματα ή ασφαλιστικές επιχειρήσεις κατά την έννοια των περιπτώσεων β' και γ' της παρ. 1 του άρθρου 14 του ν. 4364/ 2016 (Α' 13), που λειτουργούν νόμιμα στα κράτη - μέλη της Ένωσης ή του Ευρωπαϊκού Οικονομικού Χώρου ή στα κράτη-μέρη της ΣΔΣ και έχουν, σύμφωνα με τις ισχύουσες διατάξεις, το δικαίωμα αυτό. Μπορούν, επίσης, να εκδίδονται από το Τ.Μ.Ε.Δ.Ε. ή να παρέχονται με γραμμάτιο του Ταμείου Παρακαταθηκών και Δανείων με παρακατάθεση σε αυτό του αντίστοιχου χρηματικού ποσού. Αν συσταθεί παρακαταθήκη με γραμμάτιο παρακατάθεσης χρεογράφων στο Ταμείο Παρακαταθηκών και Δανείων, τα τοκομερίδια ή μερίσματα που λήγουν κατά τη διάρκεια της εγγύησης επιστρέφονται μετά τη λήξη τους στον υπέρ ου η εγγύηση οικονομικό φορέα.

Οι εγγυητικές επιστολές εκδίδονται κατ' επιλογή των οικονομικών φορέων από έναν ή περισσότερους εκδότες της παραπάνω παραγράφου.

Οι εγγυήσεις αυτές περιλαμβάνουν κατ' ελάχιστον τα ακόλουθα στοιχεία:

- α) την ημερομηνία έκδοσης,
 - β) τον εκδότη,
 - γ) την αναθέτουσα αρχή προς την οποία απευθύνονται,
 - δ) τον αριθμό της εγγύησης,
 - ε) το ποσό που καλύπτει η εγγύηση,
 - στ) την πλήρη επωνυμία, τον Α.Φ.Μ. και τη διεύθυνση του οικονομικού φορέα υπέρ του οποίου εκδίδεται η εγγύηση (στην περίπτωση ένωσης αναγράφονται όλα τα παραπάνω για κάθε μέλος της ένωσης),
 - ζ) τους όρους ότι η εγγύηση παρέχεται ανέκκλητα και ανεπιφύλακτα, ο δε εκδότης παραιτείται του δικαιώματος της διαірέσεως και της διζήσεως
- Η περ. ζ' δεν εφαρμόζεται για τις εγγυήσεις που παρέχονται με γραμμάτιο του Ταμείου Παρακαταθηκών και Δανείων.*
- η) τα στοιχεία της σχετικής διακήρυξης και την καταληκτική ημερομηνία υποβολής προσφορών,
 - θ) την ημερομηνία λήξης ή τον χρόνο ισχύος της εγγύησης,
 - ι) την ανάληψη υποχρέωσης από τον εκδότη της εγγύησης να καταβάλει το ποσό της εγγύησης ολικά ή μερικά εντός πέντε (5) ημερών μετά από απλή έγγραφη ειδοποίηση εκείνου προς τον οποίο απευθύνεται και
 - ια) στην περίπτωση των εγγυήσεων καλής εκτέλεσης και προκαταβολής, τον αριθμό και τον τίτλο της σχετικής σύμβασης.

Τα γραμμάτια σύστασης χρηματικής παρακαταθήκης του Ταμείου Παρακαταθηκών και Δανείων, για την παροχή εγγυήσεων συμμετοχής και καλής εκτέλεσης (εγγυοδοτική παρακαταθήκη) συστήνονται σύμφωνα με την ειδική νομοθεσία που διέπει αυτό και ειδικότερα βάσει του άρθρου 4 του π.δ της 30 Δεκεμβρίου 1926/3 Ιανουαρίου 1927 ("Περί συστάσεως και αποδόσεως παρακαταθηκών και καταθέσεων παρά τω Ταμείω Παρακαταθηκών και Δανείων").

Καθώς οι χρηματικές παρακαταθήκες παραγράφονται μετά από 15ετία από το χρόνο που κατέστησαν απαιτητές βάσει του Ν. 3646/28, άρθρο 17 (σχετ. το υπ' αριθμ. πρωτ. 39447/24-4-2017 έγγραφο του Τ.Π.Δ.), δεν απαιτείται αναφορά του χρόνου ισχύος του Γραμματίου

Η αναθέτουσα αρχή επικοινωνεί με τους εκδότες των εγγυητικών επιστολών, προκειμένου να διαπιστώσει την εγκυρότητά τους.

2.1.6 Προστασία Προσωπικών Δεδομένων

Η αναθέτουσα αρχή ενημερώνει το φυσικό πρόσωπο που υπογράφει την προσφορά ως Προσφέρων ή ως Νόμιμος Εκπρόσωπος Προσφέροντος, ότι η ίδια ή και τρίτοι, κατ' εντολή και για λογαριασμό της, θα επεξεργάζονται προσωπικά δεδομένα που περιέχονται στους φακέλους της προσφοράς και τα αποδεικτικά μέσα τα οποία υποβάλλονται σε αυτήν, στο πλαίσιο του παρόντος Διαγωνισμού, για τον σκοπό της αξιολόγησης των προσφορών και της ενημέρωσης έτερων συμμετεχόντων σε αυτόν, λαμβάνοντας κάθε εύλογο μέτρο για τη διασφάλιση του

απόρρητου και της ασφάλειας της επεξεργασίας των δεδομένων και της προστασίας τους από κάθε μορφής αθέμιτη επεξεργασία, σύμφωνα με τις διατάξεις της κείμενης νομοθεσίας περί προστασίας προσωπικών δεδομένων.

Τα δεδομένα θα τηρούνται για χρονικό διάστημα ίσο με τη διάρκεια της εκτέλεσης της σύμβασης, και μετά τη λήξη αυτής για χρονικό διάστημα πέντε ετών, για μελλοντικούς φορολογικούς-δημοσιονομικούς ή ελέγχους χρηματοδοτών ή άλλους προβλεπόμενους ελέγχους από την κείμενη νομοθεσία, εκτός εάν η νομοθεσία προβλέπει διαφορετική περίοδο διατήρησης. Σε περίπτωση εκκρεμοδικίας αναφορικά με δημόσια σύμβαση τα δεδομένα τηρούνται μέχρι το πέρας της εκκρεμοδικίας. Μετά τη λήξη των ανωτέρω περιόδων, τα προσωπικά δεδομένα θα καταστρέφονται.

2.2 Δικαίωμα Συμμετοχής - Κριτήρια Ποιοτικής Επιλογής

2.2.1 Δικαίωμα συμμετοχής

1. Δικαίωμα συμμετοχής στη διαδικασία σύναψης της παρούσας σύμβασης έχουν φυσικά ή νομικά πρόσωπα και, σε περίπτωση ενώσεων οικονομικών φορέων, τα μέλη αυτών, που είναι εγκατεστημένα σε:

α) κράτος-μέλος της Ένωσης,

β) κράτος-μέλος του Ευρωπαϊκού Οικονομικού Χώρου (Ε.Ο.Χ.),

γ) τρίτες χώρες που έχουν υπογράψει και κυρώσει τη ΣΔΣ, στον βαθμό που η υπό ανάθεση δημόσια σύμβαση καλύπτεται από τα Παραρτήματα 1, 2, 4, 5, 6 και 7 και τις γενικές σημειώσεις του σχετικού με την Ένωση Προσαρτήματος Ι της ως άνω Συμφωνίας, καθώς και

δ) σε τρίτες χώρες που δεν emπίπτουν στην περίπτωση γ' της παρούσας παραγράφου και έχουν συνάψει διμερείς ή πολυμερείς συμφωνίες με την Ένωση σε θέματα διαδικασιών ανάθεσης δημοσίων συμβάσεων.

Στον βαθμό που καλύπτονται από τα Παραρτήματα 1, 2, 4, 5, 6 και 7 και τις γενικές σημειώσεις του σχετικού με την Ένωση Προσαρτήματος Ι της ΣΔΣ, καθώς και τις λοιπές διεθνείς συμφωνίες από τις οποίες δεσμεύεται η Ένωση, οι αναθέτουσες αρχές επιφυλάσσουν για τα έργα, τα αγαθά, τις υπηρεσίες και τους οικονομικούς φορείς των χωρών που έχουν υπογράψει τις εν λόγω συμφωνίες μεταχείριση εξίσου ευνοϊκή με αυτήν που επιφυλάσσουν για τα έργα, τα αγαθά, τις υπηρεσίες και τους οικονομικούς φορείς της Ένωσης

2. Οικονομικός φορέας συμμετέχει είτε μεμονωμένα είτε ως μέλος ένωσης. Οι ενώσεις οικονομικών φορέων, συμπεριλαμβανομένων και των προσωρινών συμπράξεων, δεν απαιτείται να περιβληθούν συγκεκριμένη νομική μορφή για την υποβολή προσφοράς. Η αναθέτουσα αρχή μπορεί να απαιτήσει από τις ενώσεις οικονομικών φορέων να περιβληθούν συγκεκριμένη νομική μορφή, εφόσον τους ανατεθεί η σύμβαση.

Στις περιπτώσεις υποβολής προσφοράς από ένωση οικονομικών φορέων, όλα τα μέλη της ευθύνονται έναντι της αναθέτουσας αρχής αλληλεγγύως και εις ολόκληρον.

2.2.2 Εγγύηση συμμετοχής

2.2.2.1. Για την έγκυρη συμμετοχή στη διαδικασία σύναψης της παρούσας σύμβασης, κατατίθεται από τους συμμετέχοντες οικονομικούς φορείς (προσφέροντες), εγγυητική επιστολή συμμετοχής, ποσού **οκτακοσίων πενήντα τεσσάρων ευρώ και εξήντα λεπτών (854,60€)** άλλως 770,06€ για το Τμήμα 2 και 84,54€ για το Τμήμα 3.

Στην περίπτωση ένωσης οικονομικών φορέων, η εγγύηση συμμετοχής περιλαμβάνει και τον όρο ότι η εγγύηση καλύπτει τις υποχρεώσεις όλων των οικονομικών φορέων που συμμετέχουν στην ένωση.

Η εγγύηση συμμετοχής πρέπει να ισχύει τουλάχιστον για τριάντα (30) ημέρες μετά τη λήξη του χρόνου ισχύος της προσφοράς του άρθρου 2.4.5 της παρούσας, άλλως η προσφορά απορρίπτεται. Η αναθέτουσα αρχή μπορεί, πριν από τη λήξη της προσφοράς, να ζητά από τους προσφέροντες να παρατείνουν, πριν τη λήξη τους, τη διάρκεια ισχύος της προσφοράς και της εγγύησης συμμετοχής.

Οι πρωτότυπες εγγυήσεις συμμετοχής, πλην των εγγυήσεων που εκδίδονται ηλεκτρονικά, προσκομίζονται, σε έντυπη μορφή και σε κλειστό φάκελο με ευθύνη του οικονομικού φορέα, το αργότερο πριν την ημερομηνία και ώρα αποσφράγισης των προσφορών που ορίζεται στην παρ. 3.1 της παρούσας, άλλως η προσφορά απορρίπτεται ως απαράδεκτη, μετά από γνώμη της Επιτροπής Διαγωνισμού.

2.2.2.2. Η εγγύηση συμμετοχής επιστρέφεται στον ανάδοχο με την προσκόμιση της εγγύησης καλής εκτέλεσης.

Η εγγύηση συμμετοχής επιστρέφεται στους λοιπούς προσφέροντες, σύμφωνα με τα ειδικότερα οριζόμενα στην παρ. 3 του άρθρου 72 του ν. 4412/2016.

2.2.2.3. Η εγγύηση συμμετοχής καταπίπτει εάν ο προσφέρων:

α) αποσύρει την προσφορά του κατά τη διάρκεια ισχύος αυτής,

β) παρέχει, εν γνώσει του, ψευδή στοιχεία ή πληροφορίες που αναφέρονται στις παραγράφους 2.2.3 έως 2.2.8

γ) δεν προσκομίζει εγκαίρως τα προβλεπόμενα από την παρούσα δικαιολογητικά (παραγράφοι 2.2.9 και 3.2),

δ) δεν προσέλθει εγκαίρως για την υπογραφή του συμφωνητικού,

ε) υποβάλει μη κατάλληλη προσφορά, με την έννοια της περ.46 της παρ.1 του άρθρου 2 του ν. 4412/2016,

στ) δεν ανταποκριθεί στη σχετική πρόσκληση της αναθέτουσας αρχής να εξηγήσει την τιμή ή το κόστος της προσφοράς του εντός της τεθείσας προθεσμίας και η προσφορά του απορριφθεί,

ζ) στις περιπτώσεις των παρ.3, 4 και 5 του άρθρου 103 του ν. 4412/2016, περί πρόσκλησης για υποβολή δικαιολογητικών από τον προσωρινό ανάδοχο, αν, κατά τον έλεγχο των παραπάνω δικαιολογητικών, σύμφωνα με τις παραγράφους 3.2 και 3.4 της παρούσας, διαπιστωθεί ότι τα στοιχεία που δηλώθηκαν στο ΕΕΕΣ είναι εκ προθέσεως απατηλά, ή ότι έχουν υποβληθεί πλαστά αποδεικτικά στοιχεία, ή αν, από τα παραπάνω δικαιολογητικά που προσκομίσθηκαν νομίμως και εμπροθέσμως, δεν αποδεικνύεται η μη συνδρομή των λόγων αποκλεισμού της παραγράφου 2.2.3 ή η πλήρωση μιας ή περισσότερων από τις απαιτήσεις των κριτηρίων ποιοτικής επιλογής.

2.2.3 Λόγοι αποκλεισμού

Αποκλείεται από τη συμμετοχή στην παρούσα διαδικασία σύναψης σύμβασης (διαγωνισμό) οικονομικός φορέας, εφόσον συντρέχει στο πρόσωπό του (εάν πρόκειται για μεμονωμένο φυσικό ή νομικό πρόσωπο) ή σε ένα από τα μέλη του (εάν πρόκειται για ένωση οικονομικών φορέων) ένας ή περισσότεροι από τους ακόλουθους λόγους:

2.2.3.1. Όταν υπάρχει σε βάρος του αμετάκλητη καταδικαστική απόφαση για ένα από τα ακόλουθα εγκλήματα:

α) συμμετοχή σε εγκληματική οργάνωση, όπως αυτή ορίζεται στο άρθρο 2 της απόφασης-πλαίσιο 2008/841/ΔΕΥ του Συμβουλίου της 24ης Οκτωβρίου 2008, για την καταπολέμηση του οργανωμένου εγκλήματος (ΕΕ L 300 της 11.11.2008 σ.42), και τα εγκλήματα του άρθρου 187 του Ποινικού Κώδικα (εγκληματική οργάνωση),

β) ενεργητική δωροδοκία, όπως ορίζεται στο άρθρο 3 της σύμβασης περί της καταπολέμησης της δωροδοκίας στην οποία ενέχονται υπάλληλοι των Ευρωπαϊκών Κοινοτήτων ή των κρατών-μελών της Ένωσης (ΕΕ C 195 της 25.6.1997, σ. 1) και στην παρ. 1 του άρθρου 2 της απόφασης-πλαίσιο 2003/568/ΔΕΥ του Συμβουλίου της 22ας Ιουλίου 2003, για την καταπολέμηση της δωροδοκίας στον ιδιωτικό τομέα (ΕΕ L 192 της 31.7.2003, σ. 54), καθώς και όπως ορίζεται στο εθνικό δίκαιο του οικονομικού φορέα, και τα εγκλήματα των άρθρων 159Α (δωροδοκία πολιτικών προσώπων), 236 (δωροδοκία υπαλλήλου), 237 παρ. 2-4 (δωροδοκία δικαστικών λειτουργιών), 237Α παρ. 2 (εμπορία επιρροής – μεσάζοντες), 396 παρ. 2 (δωροδοκία στον ιδιωτικό τομέα) του Ποινικού Κώδικα,

γ) απάτη εις βάρος των οικονομικών συμφερόντων της Ένωσης, κατά την έννοια των άρθρων 3 και 4 της Οδηγίας (ΕΕ) 2017/1371 του Ευρωπαϊκού Κοινοβουλίου και του Συμβουλίου της 5^{ης} Ιουλίου 2017 σχετικά με την καταπολέμηση, μέσω του ποινικού δικαίου, της απάτης εις βάρος των οικονομικών συμφερόντων της Ένωσης (L 198/28.07.2017) και τα εγκλήματα των άρθρων 159Α (δωροδοκία πολιτικών προσώπων), 216 (πλαστογραφία), 236 (δωροδοκία υπαλλήλου), 237 παρ. 2-4 (δωροδοκία δικαστικών λειτουργιών), 242 (ψευδής βεβαίωση, νόθευση κ.λπ.) 374 (διακεκριμένη κλοπή), 375 (υπεξαίρεση), 386 (απάτη), 386Α (απάτη με υπολογιστή), 386Β (απάτη σχετική με τις επιχορηγήσεις), 390 (απιστία) του Ποινικού Κώδικα και των άρθρων 155 επ. του Εθνικού Τελωνειακού Κώδικα (ν. 2960/2001, Α' 265), όταν αυτά στρέφονται κατά των οικονομικών συμφερόντων της Ευρωπαϊκής Ένωσης ή συνδέονται με την προσβολή αυτών των συμφερόντων, καθώς και τα εγκλήματα των άρθρων 23 (διασυνοριακή απάτη σχετικά με τον ΦΠΑ) και 24 (επικουρικές διατάξεις για την ποινική προστασία των οικονομικών συμφερόντων της Ευρωπαϊκής Ένωσης) του ν. 4689/2020 (Α' 103),

δ) τρομοκρατικά εγκλήματα ή εγκλήματα συνδεόμενα με τρομοκρατικές δραστηριότητες, όπως ορίζονται, αντιστοίχως, στα άρθρα 3-4 και 5-12 της Οδηγίας (ΕΕ) 2017/541 του Ευρωπαϊκού Κοινοβουλίου και του Συμβουλίου

της 15^{ης} Μαρτίου 2017 για την καταπολέμηση της τρομοκρατίας και την αντικατάσταση της απόφασης-πλαίσιου 2002/475/ΔΕΥ του Συμβουλίου και για την τροποποίηση της απόφασης 2005/671/ΔΕΥ του Συμβουλίου (ΕΕ L 88/31.03.2017) ή ηθική αυτουργία ή συνέργεια ή απόπειρα διάπραξης εγκλήματος, όπως ορίζονται στο άρθρο 14 αυτής, και τα εγκλήματα των άρθρων 187Α και 187Β του Ποινικού Κώδικα, καθώς και τα εγκλήματα των άρθρων 32-35 του ν. 4689/2020 (Α'103),

ε) νομιμοποίηση εσόδων από παράνομες δραστηριότητες ή χρηματοδότηση της τρομοκρατίας, όπως αυτές ορίζονται στο άρθρο 1 της Οδηγίας (ΕΕ) 2015/849 του Ευρωπαϊκού Κοινοβουλίου και του Συμβουλίου της 20ης Μαΐου 2015, σχετικά με την πρόληψη της χρησιμοποίησης του χρηματοπιστωτικού συστήματος για τη νομιμοποίηση εσόδων από παράνομες δραστηριότητες ή για τη χρηματοδότηση της τρομοκρατίας, την τροποποίηση του κανονισμού (ΕΕ) αριθμ. 648/2012 του Ευρωπαϊκού Κοινοβουλίου και του Συμβουλίου, και την κατάργηση της οδηγίας 2005/60/ΕΚ του Ευρωπαϊκού Κοινοβουλίου και του Συμβουλίου και της οδηγίας 2006/70/ΕΚ της Επιτροπής (ΕΕ L 141/05.06.2015) και τα εγκλήματα των άρθρων 2 και 39 του ν. 4557/2018 (Α' 139),

στ) παιδική εργασία και άλλες μορφές εμπορίας ανθρώπων, όπως ορίζονται στο άρθρο 2 της Οδηγίας 2011/36/ΕΕ του Ευρωπαϊκού Κοινοβουλίου και του Συμβουλίου της 5ης Απριλίου 2011, για την πρόληψη και την καταπολέμηση της εμπορίας ανθρώπων και για την προστασία των θυμάτων της, καθώς και για την αντικατάσταση της απόφασης-πλαίσιο 2002/629/ΔΕΥ του Συμβουλίου (ΕΕ L 101 της 15.4.2011, σ. 1), και τα εγκλήματα του άρθρου 323Α του Ποινικού Κώδικα (εμπορία ανθρώπων).

Ο οικονομικός φορέας αποκλείεται, επίσης, όταν

ι) το **φυσικό** πρόσωπο εις βάρος του οποίου εκδόθηκε αμετάκλητη καταδικαστική απόφαση είναι μέλος του διοικητικού, διευθυντικού ή εποπτικού οργάνου του ή έχει εξουσία εκπροσώπησης, λήψης αποφάσεων ή ελέγχου σε αυτό.

Η υποχρέωση του προηγούμενου εδαφίου αφορά:

- **τους διαχειριστές**, στις περιπτώσεις εταιρειών περιορισμένης ευθύνης (Ε.Π.Ε.), ιδιωτικών κεφαλαιουχικών εταιρειών (Ι.Κ.Ε.) και προσωπικών εταιρειών (Ο.Ε. και Ε.Ε.),

- **τον διευθύνοντα Σύμβουλο, τα μέλη του Διοικητικού Συμβουλίου, καθώς και τα πρόσωπα στα οποία με απόφαση του Διοικητικού Συμβουλίου έχει ανατεθεί το σύνολο της διαχείρισης και εκπροσώπησης της εταιρείας**, στις περιπτώσεις ανωνύμων εταιρειών (Α.Ε.),

- **τα μέλη του Διοικητικού Συμβουλίου**, στις περιπτώσεις Συνεταιρισμών,

- **τον κατά περίπτωση νόμιμο εκπρόσωπο**, σε όλες τις υπόλοιπες περιπτώσεις νομικών προσώπων.

Εάν στις ως άνω περιπτώσεις (α) έως (στ) η κατά τα ανωτέρω, περίοδος αποκλεισμού δεν έχει καθοριστεί με αμετάκλητη απόφαση, αυτή ανέρχεται σε πέντε (5) έτη από την ημερομηνία της καταδίκης με αμετάκλητη απόφαση.

2.2.3.2. Στις ακόλουθες περιπτώσεις:

α) όταν ο οικονομικός φορέας έχει αθετήσει τις υποχρεώσεις του όσον αφορά στην καταβολή φόρων ή εισφορών κοινωνικής ασφάλισης και αυτό έχει διαπιστωθεί από δικαστική ή διοικητική απόφαση με τελεσίδικη και δεσμευτική ισχύ, σύμφωνα με διατάξεις της χώρας όπου είναι εγκατεστημένος ή την εθνική νομοθεσία ή

β) όταν η αναθέτουσα αρχή μπορεί να αποδείξει με τα κατάλληλα μέσα ότι ο οικονομικός φορέας έχει αθετήσει τις υποχρεώσεις του όσον αφορά την καταβολή φόρων ή εισφορών κοινωνικής ασφάλισης.

Αν ο οικονομικός φορέας είναι Έλληνας πολίτης ή έχει την εγκατάστασή του στην Ελλάδα, οι υποχρεώσεις του που αφορούν στις εισφορές κοινωνικής ασφάλισης καλύπτουν τόσο την κύρια όσο και την επικουρική ασφάλιση.

Οι υποχρεώσεις των περ. α' και β' της παρ. 2.2.3.2 θεωρείται ότι δεν έχουν αθετηθεί εφόσον δεν έχουν καταστεί ληξιπρόθεσμες ή εφόσον αυτές έχουν υπαχθεί σε δεσμευτικό διακανονισμό που τηρείται.

Δεν αποκλείεται ο οικονομικός φορέας, όταν έχει εκπληρώσει τις υποχρεώσεις του είτε καταβάλλοντας τους φόρους ή τις εισφορές κοινωνικής ασφάλισης που οφείλει, συμπεριλαμβανομένων, κατά περίπτωση, των

δεδουλευμένων τόκων ή των προστίμων είτε υπαγόμενος σε δεσμευτικό διακανονισμό για την καταβολή τους στο μέτρο που τηρεί τους όρους του δεσμευτικού διακανονισμού.

2.2.3.3 Διατηρείται για λόγους αρίθμησης.

2.2.3.4. Αποκλείεται από τη συμμετοχή στη διαδικασία σύναψης της παρούσας σύμβασης, οικονομικός φορέας σε οποιαδήποτε από τις ακόλουθες καταστάσεις:

(α) εάν έχει αθετήσει τις υποχρεώσεις που προβλέπονται στην παρ. 2 του άρθρου 18 του ν. 4412/2016, περί αρχών που εφαρμόζονται στις διαδικασίες σύναψης δημοσίων συμβάσεων,

(β) εάν τελεί υπό πτώχευση ή έχει υπαχθεί σε διαδικασία ειδικής εκκαθάρισης ή τελεί υπό αναγκαστική διαχείριση από εκκαθαριστή ή από το δικαστήριο ή έχει υπαχθεί σε διαδικασία πτωχευτικού συμβιβασμού ή έχει αναστείλει τις επιχειρηματικές του δραστηριότητες ή έχει υπαχθεί σε διαδικασία εξυγίανσης και δεν τηρεί τους όρους αυτής ή εάν βρίσκεται σε οποιαδήποτε ανάλογη κατάσταση προκύπτουσα από παρόμοια διαδικασία, προβλεπόμενη σε εθνικές διατάξεις νόμου. Η αναθέτουσα αρχή μπορεί να μην αποκλείει έναν οικονομικό φορέα ο οποίος βρίσκεται σε μία εκ των καταστάσεων που αναφέρονται στην περίπτωση αυτή, υπό την προϋπόθεση ότι αποδεικνύει ότι ο εν λόγω φορέας είναι σε θέση να εκτελέσει τη σύμβαση, λαμβάνοντας υπόψη τις ισχύουσες διατάξεις και τα μέτρα για τη συνέχιση της επιχειρηματικής του λειτουργίας,

(γ) εάν, με την επιφύλαξη της παραγράφου 3Γ του άρθρου 44 του ν. 3959/2011 περί ποινικών κυρώσεων και άλλων διοικητικών συνεπειών, υπάρχουν επαρκώς εύλογες ενδείξεις που οδηγούν στο συμπέρασμα ότι ο οικονομικός φορέας συνήψε συμφωνίες με άλλους οικονομικούς φορείς με στόχο τη στρέβλωση του ανταγωνισμού,

(δ) εάν μία κατάσταση σύγκρουσης συμφερόντων κατά την έννοια του άρθρου 24 του ν. 4412/2016, δεν μπορεί να θεραπευθεί αποτελεσματικά με άλλα, λιγότερο παρεμβατικά, μέσα,

(ε) εάν μία κατάσταση στρέβλωσης του ανταγωνισμού από την πρότερη συμμετοχή του οικονομικού φορέα κατά την προετοιμασία της διαδικασίας σύναψης σύμβασης, σύμφωνα με όσα ορίζονται στο άρθρο 48 του ν. 4412/2016, δεν μπορεί να θεραπευθεί με άλλα, λιγότερο παρεμβατικά, μέσα,

(στ) εάν έχει επιδείξει σοβαρή ή επαναλαμβανόμενη πλημμέλεια κατά την εκτέλεση ουσιώδους απαίτησης στο πλαίσιο προηγούμενης δημόσιας σύμβασης, προηγούμενης σύμβασης με αναθέτοντα φορέα ή προηγούμενης σύμβασης παραχώρησης που είχε ως αποτέλεσμα την πρόωρη καταγγελία της προηγούμενης σύμβασης, αποζημιώσεις ή άλλες παρόμοιες κυρώσεις.

Σημειώνεται ότι δεν θεωρούνται σοβαρή πλημμέλεια κυρώσεις που τυχόν έχουν επιβληθεί δυνάμει των άρθρων 206, 207, 208, 213, 218, 219 και 220 του ν. 4412/2016, συνολικού ύψους που δεν ξεπερνά τις δύο εκατοστιαίες μονάδες (2%), επί της αξίας της σύμβασης στο πλαίσιο της οποίας επιβλήθηκαν για την πλημμελή εκτέλεση απαίτησης σε οικονομικό φορέα, εφόσον ο οικονομικός φορέας έχει εξοφλήσει το σύνολο του ποσού στην αναθέτουσα αρχή, εκτός εάν η αναθέτουσα αρχή κρίνει διαφορετικά. Για τον υπολογισμό των παραπάνω δύο εκατοστιαίων μονάδων (2%), δεν υπολογίζονται οι κυρώσεις για τις οποίες τα επανορθωτικά μέτρα που έλαβαν οι οικονομικοί φορείς έχουν κριθεί επαρκή από την αρμόδια Επιτροπή της παρ. 9 του άρθρου 73 του ν. 4412/2016,

(ζ) εάν έχει κριθεί ένοχος εκ προθέσεως σοβαρών απατηλών δηλώσεων κατά την παροχή των πληροφοριών που απαιτούνται για την εξακρίβωση της απουσίας των λόγων αποκλεισμού ή την πλήρωση των κριτηρίων επιλογής, έχει αποκρύψει τις πληροφορίες αυτές ή δεν είναι σε θέση να προσκομίσει τα δικαιολογητικά που απαιτούνται κατ'εφαρμογή της παραγράφου 2.2.9.2 της παρούσας,

(η) εάν επιχειρήσει να επηρεάσει με αθέμιτο τρόπο τη διαδικασία λήψης αποφάσεων της αναθέτουσας αρχής, να αποκτήσει εμπιστευτικές πληροφορίες που ενδέχεται να του αποφέρουν αθέμιτο πλεονέκτημα στη διαδικασία σύναψης σύμβασης ή να παράσχει με απατηλό τρόπο παραπλανητικές πληροφορίες που ενδέχεται να επηρεάσουν ουσιαδώς τις αποφάσεις που αφορούν τον αποκλεισμό, την επιλογή ή την ανάθεση,

(θ) εάν η αναθέτουσα αρχή μπορεί να αποδείξει, με κατάλληλα μέσα ότι έχει διαπράξει σοβαρό επαγγελματικό παράπτωμα, το οποίο θέτει εν αμφιβόλω την ακεραιότητά του.

Εάν στις ως άνω περιπτώσεις (α) έως (θ) η περίοδος αποκλεισμού δεν έχει καθοριστεί με αμετάκλητη απόφαση, αυτή ανέρχεται σε τρία (3) έτη από την ημερομηνία έκδοσης πράξης που βεβαιώνει το σχετικό γεγονός.

2.2.3.5. Διατηρείται για λόγους αρίθμησης.

2.2.3.6. Ο οικονομικός φορέας αποκλείεται σε οποιοδήποτε χρονικό σημείο κατά τη διάρκεια της διαδικασίας σύναψης της παρούσας σύμβασης, όταν αποδεικνύεται ότι βρίσκεται, λόγω πράξεων ή παραλείψεων του, είτε πριν είτε κατά τη διαδικασία, σε μία από τις ως άνω περιπτώσεις.

2.2.3.7. Οικονομικός φορέας που εμπίπτει σε μια από τις καταστάσεις που αναφέρονται στις παραγράφους 2.2.3.1 και 2.2.3.4, εκτός από την περ. β' αυτής, μπορεί να προσκομίζει στοιχεία, προκειμένου να αποδείξει ότι τα μέτρα που έλαβε επαρκούν για να αποδείξουν την αξιοπιστία του, παρότι συντρέχει ο σχετικός λόγος αποκλεισμού (αυτοκάθαρση). Για τον σκοπό αυτόν, ο οικονομικός φορέας αποδεικνύει ότι έχει καταβάλει ή έχει δεσμευθεί να καταβάλει αποζημίωση για ζημίες που προκλήθηκαν από το ποινικό αδίκημα ή το παράπτωμα, ότι έχει διευκρινίσει τα γεγονότα και τις περιστάσεις με ολοκληρωμένο τρόπο, μέσω ενεργού συνεργασίας με τις ερευνητικές αρχές, και έχει λάβει συγκεκριμένα τεχνικά και οργανωτικά μέτρα, καθώς και μέτρα σε επίπεδο προσωπικού κατάλληλα για την αποφυγή περαιτέρω ποινικών αδικημάτων ή παραπτωμάτων. Τα μέτρα που λαμβάνονται από τους οικονομικούς φορείς αξιολογούνται σε συνάρτηση με τη σοβαρότητα και τις ιδιαίτερες περιστάσεις του ποινικού αδικήματος ή του παραπτώματος. Εάν τα στοιχεία κριθούν επαρκή, ο εν λόγω οικονομικός φορέας δεν αποκλείεται από τη διαδικασία σύναψης σύμβασης. Αν τα μέτρα κριθούν ανεπαρκή, γνωστοποιείται στον οικονομικό φορέα το σκεπτικό της απόφασης αυτής. Οικονομικός φορέας που έχει αποκλειστεί, σύμφωνα με τις κείμενες διατάξεις, με τελεσίδικη απόφαση, σε εθνικό επίπεδο, από τη συμμετοχή σε διαδικασίες σύναψης σύμβασης ή ανάθεσης παραχώρησης δεν μπορεί να κάνει χρήση της ανωτέρω δυνατότητας κατά την περίοδο του αποκλεισμού που ορίζεται στην εν λόγω απόφαση.

Η εξέταση των, κατά τα ανωτέρω, προσκομισθέντων από τον οικονομικό φορέα στοιχείων, για τη διαπίστωση της επάρκειας ή μη των επανορθωτικών μέτρων που έλαβε και επικαλείται, θα πραγματοποιηθεί κατά το στάδιο της εξέτασης των δικαιολογητικών κατακύρωσης.

2.2.3.8. Η απόφαση για τη διαπίστωση της επάρκειας ή μη των επανορθωτικών μέτρων κατά την προηγούμενη παράγραφο, εκδίδεται σύμφωνα με τα οριζόμενα στις παρ. 8 και 9 του άρθρου 73 του ν. 4412/2016, καθώς και στην υπ' αριθμ. 102080/24-10-2022 (Β'5623/02.11.2022) απόφαση του Υπουργού Ανάπτυξης και Επενδύσεων με θέμα: «*Ρύθμιση θεμάτων σχετικά με την εξέταση επανορθωτικών μέτρων από την Επιτροπή της παρ.9 του άρθρου 73 του ν.4412/2016*».

Η αναθέτουσα αρχή αποστέλλει στην Επιτροπή εξέτασης Μέτρων Αυτοκάθαρσης για Δημόσιες Συμβάσεις Προμηθειών και Υπηρεσιών της παρ. 9 του άρθρου 73 του ν. 4412/2016 το σχέδιο της απόφασής της περί της διαπίστωσης της επάρκειας ή μη των ληφθέντων από τον οικονομικό φορέα επανορθωτικών μέτρων, συνοδευόμενο από πλήρη φάκελο που περιλαμβάνει όλα τα σχετικά με την υπόθεση στοιχεία. **Το σχέδιο της απόφασης της αναθέτουσας αρχής, μαζί με όλα τα σχετικά με την υπόθεση στοιχεία αποστέλλονται, ηλεκτρονικά** στη διεύθυνση ηλεκτρονικού ταχυδρομείου: epanorthotika-prom-yp@eaadhsy.gr

Στην περίπτωση που ο οικονομικός φορέας δεν έχει προσκομίσει, με δική του πρωτοβουλία, τα στοιχεία, με τα οποία αποδεικνύονται τα επικαλούμενα μέτρα αυτοκάθαρσης (εκδοθείσες αποφάσεις διοίκησης, αποδεικτικά εξόφλησης προστίμων, αλληλογραφία με αρμόδιες ελεγκτικές αρχές κ.λπ.), η αναθέτουσα αρχή, πριν από τη σύνταξη και αποστολή του σχεδίου απόφασης στην Επιτροπή, υποχρεούται να ζητήσει από τον οικονομικό φορέα την προσκόμισή τους, εντός προθεσμίας που δεν θα υπερβαίνει τις δέκα (10) ημέρες. Με την παρέλευση της ανωτέρω προθεσμίας, θεωρείται ότι τα αιτούμενα στοιχεία δεν προσκομίστηκαν. Στην περίπτωση που ο οικονομικός φορέας υποβάλει αίτημα για παράταση της ως άνω προθεσμίας, συνοδευόμενο από έγγραφο, με τα οποία αποδεικνύεται ότι έχει αιτηθεί τη χορήγηση των στοιχείων, η αναθέτουσα αρχή παρατείνει την προθεσμία υποβολής, για όσο χρόνο απαιτηθεί για τη χορήγησή τους από τις αρμόδιες δημόσιες αρχές.

Αν η αναθέτουσα αρχή κρίνει ότι τα στοιχεία που προσκόμισε ο οικονομικός φορέας δεν είναι πλήρη ή απαιτούνται διευκρινίσεις, πριν από την αποστολή του σχεδίου της απόφασής της στην Επιτροπή, καλεί τον οικονομικό φορέα για τη συμπλήρωση των σχετικών στοιχείων ή/και την παροχή διευκρινίσεων, εντός προθεσμίας, που δεν υπερβαίνει τις δέκα (10) ημέρες.

Αν ο οικονομικός φορέας δεν ανταποκριθεί στην πρόσκληση της αναθέτουσας αρχής, το γεγονός αυτό μνημονεύεται στο σχέδιο της απόφασης.

Με την επιφύλαξη της επόμενης παραγράφου, δεν εξετάζονται από την Επιτροπή επανορθωτικά μέτρα που επικαλείται ένας οικονομικός φορέας, προκειμένου να αποδείξει την αξιοπιστία του, εφόσον αυτά έχουν ληφθεί **μετά** την ημερομηνία λήξης υποβολής των προσφορών. Στην περίπτωση αυτή, η αναθέτουσα αρχή δεν τα λαμβάνει υπόψη και δεν τα μνημονεύει στο σχέδιο της απόφασής της που αποστέλλει στην Επιτροπή.

Στην περίπτωση που, κατά την υποβολή του ΕΕΕΣ, από τον οικονομικό φορέα, δεν συνέτρεχε στο πρόσωπο του κάποιος από τους λόγους αποκλεισμού της παρ.1 και της παρ.4, εκτός από την περ.β' αυτής, του άρθρου 73 του ν.4412/2016, αλλά η συνδρομή του προέκυψε, κατά τη διάρκεια της παρούσας διαδικασίας (οψιγενής μεταβολή), τα μέτρα αυτοκάθαρσης που επικαλείται, λαμβάνονται υπόψη από την αναθέτουσα αρχή, κατά τη σύνταξη του σχεδίου απόφασής της και εξετάζονται από την Επιτροπή.

Οι διαδικαστικές λεπτομέρειες εξέτασης και επανεξέτασης των επανορθωτικών μέτρων ρυθμίζονται αναλυτικά με την ως άνω υπουργική απόφαση (σχετικές οδηγίες έχουν παρέχονται με τις υπ' αρ. πρωτ. 78453/09.10.2025 – ΑΔΑ: 60ΕΕ46ΝΛΞ-ΦΤ9, 12054/11-2-2025 – ΑΔΑ: Ψ1ΔΨ46ΝΛΞ-ΧΘΜ και 37122/21.04.2023 -ΑΔΑ: 6Β6Ξ46ΜΤΛΡ-ΩΟΟ εγκυκλίου του Υπουργείου Ανάπτυξης).

2.2.3.9. Οικονομικός φορέας, σε βάρος του οποίου έχει επιβληθεί η κύρωση του οριζόντιου αποκλεισμού σύμφωνα με τις κείμενες διατάξεις και για το χρονικό διάστημα που αυτή ορίζει, αποκλείεται από την παρούσα διαδικασία σύναψης της σύμβασης.

Κριτήρια Επιλογής

2.2.4 Καταλληλότητα άσκησης επαγγελματικής δραστηριότητας

Οι οικονομικοί φορείς που συμμετέχουν στη διαδικασία σύναψης της παρούσας σύμβασης απαιτείται να ασκούν εμπορική ή βιομηχανική ή βιοτεχνική δραστηριότητα συναφή με το αντικείμενο της προμήθειας.

Οι οικονομικοί φορείς που είναι εγκατεστημένοι σε κράτος μέλος της Ευρωπαϊκής Ένωσης απαιτείται να είναι εγγεγραμμένοι σε ένα από τα επαγγελματικά ή εμπορικά μητρώα που τηρούνται στο κράτος εγκατάστασής τους ή να ικανοποιούν οποιαδήποτε άλλη απαίτηση ορίζεται στο Παράρτημα XI του Προσαρτήματος Α' του ν. 4412/2016.

Στην περίπτωση οικονομικών φορέων εγκατεστημένων σε κράτος μέλους του Ευρωπαϊκού Οικονομικού Χώρου (Ε.Ο.Χ) ή σε τρίτες χώρες που έχουν προσχωρήσει στη ΣΔΣ, ή σε τρίτες χώρες που δεν εμπίπτουν στην προηγούμενη περίπτωση και έχουν συνάψει διμερείς ή πολυμερείς συμφωνίες με την Ένωση σε θέματα διαδικασιών ανάθεσης δημοσίων συμβάσεων, απαιτείται να είναι εγγεγραμμένοι σε αντίστοιχα επαγγελματικά ή εμπορικά μητρώα.

Οι εγκατεστημένοι στην Ελλάδα οικονομικοί φορείς απαιτείται να είναι εγγεγραμμένοι στο Βιοτεχνικό ή Εμπορικό ή Βιομηχανικό Επιμελητήριο

2.2.5 Οικονομική και χρηματοοικονομική επάρκεια

Δεν απαιτείται

2.2.6 Τεχνική και επαγγελματική ικανότητα

Όσον αφορά στην τεχνική και επαγγελματική ικανότητα για την παρούσα διαδικασία σύναψης σύμβασης, οι οικονομικοί φορείς απαιτείται :

- κατά τη διάρκεια της τελευταίας τριετίας (2023-2024-2025) να έχουν εκτελέσει τουλάχιστον μια σύμβαση προμήθειας του συγκεκριμένου τύπου, ύψους τουλάχιστον ίση με την εκτιμώμενη αξία της παρούσας σύμβασης.

2.2.7 Πρότυπα διασφάλισης ποιότητας και πρότυπα περιβαλλοντικής διαχείρισης

Οι οικονομικοί φορείς για την παρούσα διαδικασία σύναψης σύμβασης οφείλουν να συμμορφώνονται με διεθνή πρότυπα πιστοποίησης:

- α) iso 9001:2015 "Συστήματα Διαχείρισης Ποιότητας"
- β) iso 14001:2015 "Συστήματα Περιβαλλοντικής Διαχείρισης"
- γ) iso 45001:2015 "Συστήματα Υγείας και Ασφάλειας Εργαζομένων"

Η αναθέτουσα αρχή αναγνωρίζει ισοδύναμα πιστοποιητικά που έχουν εκδοθεί από φορείς διαπιστευμένους από ισοδύναμους Οργανισμούς διαπίστευσης, εδρεύοντες και σε άλλα κράτη - μέλη σύμφωνα με τον Κανονισμό 765/2008.

Ισοδύναμος οργανισμός αξιολόγησης της συμμόρφωσης, θεωρείται και αυτός που:

- α) είναι εγκατεστημένος σε κράτος, που δεν είναι κράτος μέλος της Ευρωπαϊκής Ένωσης,
- β) είναι διαπιστευμένος από εθνικό οργανισμό διαπίστευσης, που δεν είναι εγκατεστημένος σε κράτος μέλος της Ευρωπαϊκής Ένωσης και είναι μέλος της Ευρωπαϊκής Συνεργασίας για τη Διαπίστευση (European Accreditation Multilateral Agreement EA MLA) ή του Διεθνούς Οργανισμού Διαπίστευσης Εργαστηρίων (International Laboratory Accreditation Cooperation ILAC) ή της Συμφωνίας Αμοιβαίας Αναγνώρισης του Διεθνούς Φόρουμ Διαπίστευσης (International Accreditation Forum Multilateral Recognition Agreement IAF MRA).

Επίσης, κάνει δεκτά άλλα αποδεικτικά στοιχεία για ισοδύναμα μέτρα διασφάλισης ποιότητας, εφόσον ο ενδιαφερόμενος οικονομικός φορέας δεν είχε τη δυνατότητα να αποκτήσει τα εν λόγω πιστοποιητικά εντός των σχετικών προθεσμιών για λόγους για τους οποίους δεν ευθύνεται ο ίδιος, υπό την προϋπόθεση ότι ο οικονομικός φορέας αποδεικνύει ότι τα προτεινόμενα μέτρα διασφάλισης ποιότητας πληρούν τα απαιτούμενα πρότυπα διασφάλισης ποιότητας.

2.2.8 Στήριξη στην ικανότητα τρίτων – Υπεργολαβία

2.2.8.1. Στήριξη στην ικανότητα τρίτων

Οι οικονομικοί φορείς μπορούν, όσον αφορά τα κριτήρια της οικονομικής και χρηματοοικονομικής επάρκειας (της παραγράφου 2.2.5) και τα σχετικά με την τεχνική και επαγγελματική ικανότητα (της παραγράφου 2.2.6), να στηρίζονται στις ικανότητες άλλων φορέων, ασχέτως της νομικής φύσης των δεσμών τους με αυτούς. Στην περίπτωση στήριξης, αποδεικνύουν ότι θα έχουν στη διάθεσή τους τους αναγκαίους πόρους, με την προσκόμιση της σχετικής δέσμευσης των φορέων στην ικανότητα των οποίων στηρίζονται.

Η αναθέτουσα αρχή ελέγχει αν οι φορείς, στις ικανότητες των οποίων προτίθεται να στηριχθεί ο οικονομικός φορέας, πληρούν κατά περίπτωση τα σχετικά κριτήρια επιλογής και εάν συντρέχουν λόγοι αποκλεισμού της παραγράφου 2.2.3.. Ο οικονομικός φορέας υποχρεούται να αντικαταστήσει έναν φορέα στην ικανότητα του οποίου στηρίζεται, εφόσον ο τελευταίος δεν πληροί το σχετικό κριτήριο επιλογής ή για τον οποίο συντρέχουν λόγοι αποκλεισμού, εντός προθεσμίας τριάντα (30) ημερών από την σχετική πρόσκληση της αναθέτουσας αρχής, η οποία απευθύνεται στον οικονομικό φορέα μέσω της λειτουργικότητας «Επικοινωνία» του ΕΣΗΔΗΣ. Ο φορέας που αντικαθιστά φορέα του προηγούμενου εδαφίου δεν επιτρέπεται να αντικατασταθεί εκ νέου.

2.2.8.2. Υπεργολαβία

Ο οικονομικός φορέας αναφέρει στην προσφορά του το τμήμα της σύμβασης που προτίθεται να αναθέσει υπό μορφή υπεργολαβίας σε τρίτους, καθώς και τους υπεργολάβους που προτείνει. Στην περίπτωση που ο προσφέρων αναφέρει στην προσφορά του ότι προτίθεται να αναθέσει τμήμα(τα) της σύμβασης υπό μορφή υπεργολαβίας σε τρίτους σε ποσοστό που υπερβαίνει το τριάντα τοις εκατό (30%) της συνολικής αξίας της σύμβασης, η αναθέτουσα αρχή ελέγχει ότι δεν συντρέχουν οι λόγοι αποκλεισμού της παραγράφου 2.2.3 της παρούσας. Ο οικονομικός φορέας υποχρεούται να αντικαταστήσει έναν υπεργολάβο, εφόσον συντρέχουν στο πρόσωπό του λόγοι αποκλεισμού της ως άνω παραγράφου 2.2.3.

2.2.9 Κανόνες απόδειξης ποιοτικής επιλογής

Το δικαίωμα συμμετοχής των οικονομικών φορέων και οι όροι και προϋποθέσεις συμμετοχής τους, όπως ορίζονται στις παραγράφους 2.2.1 έως 2.2.8, κρίνονται, κατά την υποβολή της προσφοράς με το ΕΕΕΣ, σύμφωνα με τα οριζόμενα στην παράγραφο 2.2.9.1, κατά την υποβολή των δικαιολογητικών της παραγράφου 2.2.9.2 και κατά τη σύναψη της σύμβασης, με την υπεύθυνη δήλωση της περ. δ' της παρ. 3 του άρθρου 105 του ν. 4412/2016 όπου απαιτείται.

Στην περίπτωση που ο οικονομικός φορέας στηρίζεται στις ικανότητες άλλων φορέων, σύμφωνα με την παράγραφο 2.2.8. της παρούσας, οι φορείς στην ικανότητα των οποίων στηρίζεται υποχρεούνται να αποδεικνύουν, κατά τα οριζόμενα στις παραγράφους 2.2.9.1 και 2.2.9.2, ότι δεν συντρέχουν οι λόγοι αποκλεισμού της παραγράφου 2.2.3 της παρούσας και ότι πληρούν τα σχετικά κριτήρια επιλογής κατά περίπτωση.

Στην περίπτωση που ο οικονομικός φορέας αναφέρει στην προσφορά του ότι προτίθεται να αναθέσει τμήμα(τα) της σύμβασης υπό μορφή υπεργολαβίας σε τρίτους σε ποσοστό που υπερβαίνει το τριάντα τοις εκατό (30%) της συνολικής αξίας της σύμβασης, οι υπεργολάβοι υποχρεούνται να αποδεικνύουν, κατά τα οριζόμενα στις παραγράφους 2.2.9.1 και 2.2.9.2, ότι δεν συντρέχουν οι λόγοι αποκλεισμού της παραγράφου 2.2.3 της παρούσας.

Αν μετά τη συμπλήρωση του ΕΕΕΣ και μέχρι την ημέρα αποστολής της έγγραφης πρόσκλησης για την υπογραφή του συμφωνητικού επέλθουν μεταβολές στις προϋποθέσεις, τις οποίες οι οικονομικοί φορείς είχαν δηλώσει ότι πληρούν, βάσει της παρ. 4 του άρθρου 105 του ν. 4412/16, οι προσφέροντες οφείλουν να ενημερώσουν αμελλητί την αναθέτουσα αρχή.

2.2.9.1 Προκαταρκτική απόδειξη κατά την υποβολή προσφορών

Προς προκαταρκτική απόδειξη ότι οι προσφέροντες οικονομικοί φορείς:

- α) δεν βρίσκονται σε μία από τις καταστάσεις της παραγράφου 2.2.3 και
- β) πληρούν τα σχετικά κριτήρια επιλογής των παραγράφων 2.2.4, 2.2.5, 2.2.6 και 2.2.7 της παρούσας, υποβάλουν κατά την υποβολή της προσφοράς τους, ως δικαιολογητικό συμμετοχής, το προβλεπόμενο από το άρθρο 79 παρ. 1 και 3 του ν. 4412/2016 Ευρωπαϊκό Ενιαίο Έγγραφο Σύμβασης (ΕΕΕΣ), σύμφωνα με το επισυναπτόμενο στην παρούσα Παράρτημα ΙΙ το οποίο ισοδυναμεί με ενημερωμένη υπεύθυνη δήλωση, με τις συνέπειες του ν. 1599/1986.

Το ΕΕΕΣ καταρτίζεται βάσει του τυποποιημένου εντύπου του Παραρτήματος 2 του Κανονισμού (ΕΕ) 2016/7 και συμπληρώνεται από τους προσφέροντες οικονομικούς φορείς σύμφωνα με τις οδηγίες του Παραρτήματος 1 του ως άνω Κανονισμού καθώς και με βάση τα διαλαμβανόμενα στην κατευθυντήρια οδηγία 23 της ΕΑΑΔΗΣΥ, ενώ υπογράφεται σύμφωνα με τα οριζόμενα στο άρθρο 79^Α. Το ΕΕΕΣ λειτουργεί μόνο ως προκαταρκτική απόδειξη προς αντικατάσταση των πιστοποιητικών που εκδίδουν δημόσιες αρχές ή τρίτα μέρη.

Για την ηλεκτρονική δημιουργία, διαχείριση και συμπλήρωση του Ε.Ε.Ε.Σ., λειτουργεί πλέον ο σύνδεσμος <https://espd.eprocurement.gov.gr>. Επίσης το υποσύστημα αυτό είναι προσβάσιμο μέσω του σχετικού συνδέσμου → Είσοδος Χρηστών → «PromitheusESPDint» στην αρχική σελίδα της Διαδικτυακή Πύλης «Προμηθεύς» (www.promitheus.gov.gr).

Σημειώνεται ότι για τη σύνταξη του ΕΕΕΣ στην περίπτωση που δεν χρησιμοποιηθεί το αρχείο **xml** που θα διατίθεται στο χώρο του διαγωνισμού, θα πρέπει να επιλεγεί η εκδοχή «Βάσει Κανονισμού της ΕΕ (regulated)».

Το ΕΕΕΣ φέρει υπογραφή με ημερομηνία εντός του χρονικού διαστήματος κατά το οποίο μπορούν να υποβάλλονται προσφορές. Αν στο διάστημα που μεσολαβεί μεταξύ της ημερομηνίας υπογραφής του ΕΕΕΣ και της καταληκτικής ημερομηνίας υποβολής προσφορών έχουν επέλθει μεταβολές στα δηλωθέντα στοιχεία, εκ μέρους του, στο ΕΕΕΣ, ο οικονομικός φορέας αποσύρει την προσφορά του, χωρίς να απαιτείται απόφαση της αναθέτουσας αρχής. Στη συνέχεια μπορεί να την υποβάλει εκ νέου με επίκαιρο ΕΕΕΣ

Ο οικονομικός φορέας δύναται να διευκρινίζει τις δηλώσεις και πληροφορίες που παρέχει στο ΕΕΕΣ με συνοδευτική υπεύθυνη δήλωση, την οποία υποβάλλει μαζί με αυτό.

Κατά την υποβολή του ΕΕΕΣ, καθώς και της συνοδευτικής υπεύθυνης δήλωσης, είναι δυνατή, με μόνη την υπογραφή του κατά περίπτωση εκπροσώπου του οικονομικού φορέα, η προκαταρκτική απόδειξη των λόγων αποκλεισμού που αναφέρονται στην παράγραφο 2.2.3 της παρούσας, για το σύνολο των φυσικών προσώπων που

είναι μέλη του διοικητικού, διευθυντικού ή εποπτικού οργάνου του ή έχουν εξουσία εκπροσώπησης, λήψης αποφάσεων ή ελέγχου σε αυτόν.

Ως εκπρόσωπος του οικονομικού φορέα νοείται ο νόμιμος εκπρόσωπος αυτού, όπως προκύπτει από το ισχύον καταστατικό ή το πρακτικό εκπροσώπησής του κατά τον χρόνο υποβολής της προσφοράς ή το αρμοδίως εξουσιοδοτημένο φυσικό πρόσωπο να εκπροσωπεί τον οικονομικό φορέα για διαδικασίες σύναψης συμβάσεων ή για συγκεκριμένη διαδικασία σύναψης σύμβασης.

Στην περίπτωση υποβολής προσφοράς από ένωση οικονομικών φορέων το ΕΕΕΣ υποβάλλεται χωριστά από κάθε μέλος της ένωσης. Στο ΕΕΕΣ ή στη συνοδευτική αυτού υπεύθυνη δήλωση απαιτητήτως πρέπει να προσδιορίζεται η έκταση και το είδος της συμμετοχής του (συμπεριλαμβανομένης της κατανομής αμοιβής μεταξύ τους) κάθε μέλους της ένωσης, καθώς και ο εκπρόσωπος/συντονιστής αυτής .

Ο οικονομικός φορέας φέρει την ειδική υποχρέωση να δηλώσει, μέσω του ΕΕΕΣ, την κατάστασή του σε σχέση με τους λόγους που προβλέπονται στο άρθρο 73 του ν. 4412/2016 και την παράγραφο 2.2.3 της παρούσας και ταυτόχρονα να επικαλεσθεί και τυχόν ληφθέντα μέτρα προς αποκατάσταση της αξιοπιστίας του.

Ιδίως επισημαίνεται ότι κατά την απάντηση οικονομικού φορέα στο σχετικό πεδίο του ΕΕΕΣ για τυχόν σύναψη συμφωνιών με άλλους οικονομικούς φορείς με στόχο τη στρέβλωση του ανταγωνισμού, η συνδρομή περιστάσεων, όπως η πάροδος της τριετούς περιόδου της ισχύος του λόγου αποκλεισμού (παραγράφου 10 του άρθρου 73) ή η εφαρμογή της διάταξης της παραγράφου 3β του άρθρου 44 του ν. 3959/2011, σύμφωνα με την περ. γ' της παραγράφου 2.2.3.4 της παρούσας, αναλύεται στο σχετικό πεδίο που προβάλλει κατόπιν θετικής απάντησης.

Όσον αφορά στις υποχρεώσεις του, ως προς την καταβολή φόρων ή εισφορών κοινωνικής ασφάλισης (περ. α' και β' της παρ. 2 του άρθρου 73 του ν. 4412/2016), αυτές θεωρείται ότι δεν έχουν αθετηθεί, εφόσον δεν έχουν καταστεί ληξιπρόθεσμες ή εφόσον έχουν υπαχθεί σε δεσμευτικό διακανονισμό που τηρείται. Στην περίπτωση αυτή, ο οικονομικός φορέας δεν υποχρεούται να απαντήσει καταφατικά στο σχετικό πεδίο του ΕΕΕΣ με το οποίο ερωτάται εάν ο οικονομικός φορέας έχει ανεκπλήρωτες υποχρεώσεις όσον αφορά στην καταβολή φόρων ή εισφορών κοινωνικής ασφάλισης ή, κατά περίπτωση, εάν έχει αθετήσει τις παραπάνω υποχρεώσεις του.

Στην περίπτωση που ένας οικονομικός φορέας, δηλώνει ότι εμπίπτει σε μία από τις καταστάσεις της παρ. 2.2.3.1 και 2.2.3.4, εκτός από την περ. β' αυτής, για τις οποίες συντρέχει ο σχετικός λόγος αποκλεισμού, υποχρεούται, εφόσον επικαλεστεί μέτρα αυτοκάθαρσης για να αποδείξει την αξιοπιστία του, στο σχετικό πεδίο του ΕΕΕΣ, που εμφανίζεται κατόπιν της θετικής απάντησης που έδωσε περί συνδρομής κάποιου από τους ανωτέρω λόγους αποκλεισμού, να δηλώσει:

α. εάν τα μέτρα αυτοκάθαρσης, τα οποία έλαβε για τον συγκεκριμένο λόγο αποκλεισμού που έχει δηλώσει στο ΕΕΕΣ, έχουν ήδη κριθεί σε προγενέστερη διαδικασία στην οποία συμμετείχε, βάσει απόφασης που εκδόθηκε από την ίδια ή άλλη αναθέτουσα αρχή, κατόπιν γνωμοδότησης της Επιτροπής εξέτασης Μέτρων Αυτοκάθαρσης για Δημόσιες Συμβάσεις Προμηθειών και Υπηρεσιών.

β. εάν τα μέτρα κρίθηκαν ως επαρκή ή μη επαρκή, επισυνάπτοντας την απόφαση της περ. α' με βάση την οποία έχουν κριθεί τα συγκεκριμένα μέτρα αυτοκάθαρσης. Περαιτέρω, δηλώνεται εάν η ως άνω απόφαση έχει καταστεί «δεσμευτική», με την έννοια ότι, είτε δεν έχουν ασκηθεί τα προβλεπόμενα μέσα έννομης προστασίας είτε ασκήθηκαν και έχει εκδοθεί σχετική απόφαση.

γ. στην περίπτωση που τα μέτρα έχουν κριθεί ως μη επαρκή, εάν έχει λάβει πρόσθετα μέτρα αυτοκάθαρσης μετά την ημερομηνία που εκδόθηκε η απόφαση της περ. α' και σε περίπτωση που ισχύει το ανωτέρω να προβεί σε ανάλυσή τους, αναγράφοντας υποχρεωτικά και την ημερομηνία κατά την οποία αυτά ελήφθησαν.

Ειδικά, στην περίπτωση που έχουν συμπεριληφθεί στα έγγραφα της σύμβασης δυνητικοί λόγοι αποκλεισμού, για τους οποίους δεν έχουν προβλεφθεί πεδία δήλωσης πληροφοριών στο Ευρωπαϊκό Ενιαίο Έγγραφο Σύμβασης (ΕΕΕΣ), σχετικά με τη λήψη εκ μέρους των οικονομικών φορέων επανορθωτικών μέτρων, αυτά θα δηλώνονται (περιγράφονται) στη συμπληρωματική υπεύθυνη δήλωση της παρ. 9, του άρθρου 79 του ν. 4412/2016.

Οι πληροφορίες σχετικά με την λήψη, εκ μέρους των οικονομικών φορέων, επανορθωτικών μέτρων, σε περίπτωση μη επάρκειας του χώρου στο ΕΕΕΣ, θα δηλώνονται (αναφέρονται) στην συμπληρωματική υπεύθυνη δήλωση του ν. 1599/86 της παρ. 9, του άρθρου 79 του ν. 4412/2016.

Σημείωση: Τα παραπάνω (υποβολή ΕΕΕΣ) ισχύουν και στην περίπτωση τρίτων στις δυνατότητες των οποίων στηρίζεται ο συμμετέχων οικονομικός φορέας, υπεργολάβων στις δυνατότητες των οποίων στηρίζεται ο συμμετέχων οικονομικός φορέας, καθώς και για τους υπεργολάβους στις δυνατότητες των οποίων δεν στηρίζεται ο συμμετέχων οικονομικός φορέας.

2.2.9.2 Αποδεικτικά μέσα

A. Για την απόδειξη της μη συνδρομής λόγων αποκλεισμού κατ' άρθρο 2.2.3 και της πλήρωσης των κριτηρίων ποιοτικής επιλογής κατά τις παραγράφους 2.2.4, 2.2.5, 2.2.6 και 2.2.7, οι οικονομικοί φορείς προσκομίζουν τα δικαιολογητικά του παρόντος. **Η προσκόμιση των εν λόγω δικαιολογητικών και εγγυράφων γίνεται κατά τα οριζόμενα στο άρθρο 3.2 από τον προσωρινό ανάδοχο, με επισύναψη αυτών στον αντίστοιχο (υπο) φάκελο της ηλεκτρονικής περιοχής της απάντησής του, (υπο)φάκελος με την ένδειξη «Δικαιολογητικά Κατακύρωσης».**

Η αναθέτουσα αρχή μπορεί να ζητεί από τους προσφέροντες, σε οποιοδήποτε χρονικό σημείο κατά τη διάρκεια της διαδικασίας, να υποβάλουν όλα ή ορισμένα δικαιολογητικά, όταν αυτό απαιτείται για την ορθή διεξαγωγή της διαδικασίας.

Σύμφωνα με την παρ.12Α του άρθρου 80 του ν.4412/2016, τα αποδεικτικά μέσα που γίνονται αποδεκτά κατά την παρ. 12 του ανωτέρω άρθρου, θεωρείται ότι ισχύουν και κατά τον χρόνο υπογραφής του Ευρωπαϊκού Ενιαίου Έγγραφου Σύμβασης (Ε.Ε.Ε.Σ.) του άρθρου 79 του ν.4412/2016, εκτός αν η αναθέτουσα αρχή, αυτεπαγγέλτως, ή έτερος οικονομικός φορέας που συμμετέχει στην οικεία διαδικασία ανάθεσης σύμβασης, με την άσκηση προσφυγής σύμφωνα με το Βιβλίο IV, αποδείξει ότι τα αναφερόμενα σε αυτά δεν ίσχυαν κατά τον χρόνο υπογραφής του Ε.Ε.Ε.Σ..

Οι οικονομικοί φορείς δεν υποχρεούνται να υποβάλλουν δικαιολογητικά ή άλλα αποδεικτικά στοιχεία, αν και στο μέτρο που η αναθέτουσα αρχή έχει τη δυνατότητα να λαμβάνει τα πιστοποιητικά ή τις συναφείς πληροφορίες απευθείας μέσω πρόσβασης σε εθνική βάση δεδομένων σε οποιοδήποτε κράτος - μέλος της Ένωσης, η οποία διατίθεται δωρεάν, όπως εθνικό μητρώο συμβάσεων, εικονικό φάκελο επιχείρησης, ηλεκτρονικό σύστημα αποθήκευσης εγγυράφων ή σύστημα προεπιλογής. Η δήλωση για την πρόσβαση σε εθνική βάση δεδομένων εμπεριέχεται στο Ευρωπαϊκό Ενιαίο Έγγραφο Σύμβασης (ΕΕΕΣ), στο οποίο περιέχονται επίσης οι πληροφορίες που απαιτούνται για τον συγκεκριμένο σκοπό, όπως η ηλεκτρονική διεύθυνση της βάσης δεδομένων, τυχόν δεδομένα αναγνώρισης και, κατά περίπτωση, η απαραίτητη δήλωση συναίνεσης.

Οι οικονομικοί φορείς δεν υποχρεούνται να υποβάλουν δικαιολογητικά, όταν η αναθέτουσα αρχή που έχει αναθέσει τη σύμβαση διαθέτει ήδη τα ως άνω δικαιολογητικά και αυτά εξακολουθούν να ισχύουν.

Τα δικαιολογητικά του παρόντος υποβάλλονται και γίνονται αποδεκτά σύμφωνα με την παράγραφο 2.4.2.5. και 3.2 της παρούσας.

Τα αποδεικτικά έγγραφα συντάσσονται στην ελληνική γλώσσα ή συνοδεύονται από επίσημη μετάφρασή τους στην ελληνική γλώσσα σύμφωνα με την παράγραφο 2.1.4.

Επισημαίνεται ότι όπου στην παρούσα προβλέπεται υποβολή Υπεύθυνης Δήλωσης, νοείται Υπεύθυνη Δήλωση του Ν. 1599/86 η οποία υπογράφεται κατά τα οριζόμενα στο άρθρο 79Α του Ν. 4412/2016.

B. 1. Για την απόδειξη της μη συνδρομής των λόγων αποκλεισμού της παραγράφου 2.2.3 οι προσφέροντες οικονομικοί φορείς προσκομίζουν αντίστοιχα τα δικαιολογητικά που αναφέρονται παρακάτω.

Αν το αρμόδιο για την έκδοση των ανωτέρω κράτος-μέλος ή χώρα δεν εκδίδει τέτοιου είδους έγγραφα ή πιστοποιητικά ή όπου το έγγραφο ή τα πιστοποιητικά αυτά δεν καλύπτουν όλες τις περιπτώσεις που αναφέρονται στις παραγράφους 2.2.3.1 και 2.2.3.2 περ. α' και β', καθώς και στην περ. β' της παραγράφου 2.2.3.4, τα έγγραφα ή τα πιστοποιητικά μπορεί να αντικαθίστανται από ένορκη βεβαίωση ή, στα κράτη - μέλη ή στις χώρες όπου δεν προβλέπεται ένορκη βεβαίωση, από υπεύθυνη δήλωση του ενδιαφερομένου ενώπιον αρμόδιας δικαστικής ή

διοικητικής αρχής, συμβολαιογράφου ή αρμόδιου επαγγελματικού ή εμπορικού οργανισμού του κράτους - μέλους ή της χώρας καταγωγής ή της χώρας όπου είναι εγκατεστημένος ο οικονομικός φορέας. Οι αρμόδιες δημόσιες αρχές παρέχουν, όπου κρίνεται αναγκαίο, επίσημη δήλωση στην οποία αναφέρεται ότι δεν εκδίδονται τα έγγραφα ή τα πιστοποιητικά της παρούσας παραγράφου ή ότι τα έγγραφα αυτά δεν καλύπτουν όλες τις περιπτώσεις που αναφέρονται στις παραγράφους 2.2.3.1 και 2.2.3.2 περ. α' και β', καθώς και στην περ. β' της παραγράφου 2.2.3.4. Οι επίσημες δηλώσεις καθίστανται διαθέσιμες μέσω του επιγραμμικού αποθετηρίου πιστοποιητικών (e-Certis) του άρθρου 81 του ν. 4412/2016.

Ειδικότερα οι οικονομικοί φορείς προσκομίζουν:

α) για την παράγραφο 2.2.3.1 απόσπασμα του σχετικού μητρώου, όπως του **ποινικού μητρώου** ή, ελλείψει αυτού, ισοδύναμο έγγραφο που εκδίδεται από αρμόδια δικαστική ή διοικητική αρχή του κράτους-μέλους ή της χώρας καταγωγής ή της χώρας όπου είναι εγκατεστημένος ο οικονομικός φορέας, από το οποίο προκύπτει ότι πληρούνται αυτές οι προϋποθέσεις, που έχει εκδοθεί έως τρεις (3) μήνες πριν από την υποβολή του.

Η υποχρέωση προσκόμισης του ως άνω αποσπάσματος ή άλλου ισοδύναμου εγγράφου αφορά, **τόσο στο ίδιο το νομικό πρόσωπο**, για τους οικονομικούς φορείς που είναι εγκαταστημένοι σε χώρες που αναγνωρίζεται ποινική ευθύνη νομικών προσώπων όσο και στα φυσικά πρόσωπα (ατομικές επιχειρήσεις), καθώς και στα μέλη του διοικητικού, διευθυντικού ή εποπτικού οργάνου του εν λόγω οικονομικού φορέα ή στα πρόσωπα που έχουν εξουσία εκπροσώπησης, λήψης αποφάσεων ή ελέγχου σε αυτό κατά τα ειδικότερα αναφερόμενα στην ως άνω παράγραφο **2.2.3.1**.

Τα εγκατεστημένα στην Ελλάδα νομικά πρόσωπα και οντότητες, ως προς τα αδικήματα της δωροδοκίας του Ποινικού Κώδικα (*άρθρα 159Α, 236, παρ. 2 έως 4 του άρθρου 237 και παρ. 2 του άρθρου 237Α*), για τα οποία προβλέπεται ποινική ευθύνη του νομικού προσώπου κατ' εφαρμογή των άρθρων 134 και 135 του ν. 5090/2024, επισημαίνεται ότι, απαιτείται να υποβάλλουν και ένορκη βεβαίωση για την απόδειξη ότι δεν υπάρχει εις βάρος του νομικού προσώπου (εταιρείας) /οντότητας αμετάκλητη καταδικαστική απόφαση για τα ως άνω αδικήματα της δωροδοκίας των περ. β' και γ' της παρ. 1 του άρθρου 73 του ν.4412/2016, κατ' εφαρμογή του άρθρου 80 παρ. 2 του ν.4412/2016, καθώς δεν έχει ακόμη προβλεφθεί στη χώρα μας η τήρηση ποινικού μητρώου για τα νομικά πρόσωπα ή οντότητες (Σχετ. έγγραφα ΕΑΔΗΣΥ: υπ' αρ. πρωτ. 5868/07-06-2024 - ΑΔΑ: ΡΝΑ1ΟΞΤΒ-ΗΩΩ & υπ' αρ. πρωτ. 8822/30-9-2025 – ΑΔΑ: 97Β2ΟΞΤΒ-ΝΓ9).

β) για την παράγραφο 2.2.3.2, πιστοποιητικό που εκδίδεται από την αρμόδια αρχή του οικείου κράτους - μέλους ή χώρας, **που είναι εν ισχύ κατά τον χρόνο υποβολής του, άλλως**, στην περίπτωση που δεν αναφέρεται σε αυτό χρόνος ισχύος, πιστοποιητικό **που έχει εκδοθεί έως τρεις (3) μήνες πριν από την υποβολή του.**

Ιδίως οι οικονομικοί φορείς που είναι εγκατεστημένοι στην Ελλάδα προσκομίζουν:

i) Για την απόδειξη της εκπλήρωσης των φορολογικών υποχρεώσεων της παραγράφου 2.2.3.2 περίπτωση (α), αποδεικτικό ενημερότητας εκδιδόμενο **από την Α.Α.Δ.Ε.** το οποίο θα πρέπει να αναφέρει ως λόγο έκδοσης: «για κάθε νόμιμη χρήση εκτός είσπραξης χρημάτων και μεταβίβασης ακινήτων».

ii) Για την απόδειξη της εκπλήρωσης των υποχρεώσεων προς τους οργανισμούς κοινωνικής ασφάλισης της παραγράφου 2.2.3.2 περίπτωση α', πιστοποιητικό εκδιδόμενο **από τον e-ΕΦΚΑ.** το οποίο θα πρέπει να αναφέρει ως λόγο έκδοσης: «για συμμετοχή σε διαγωνισμούς ανάληψης δημοσίων έργων ή προμηθειών του Δημοσίου και των ΝΠΔΔ».

iii) Για την παράγραφο 2.2.3.2 περίπτωση α', πλέον των ως άνω πιστοποιητικών υποβάλλεται:

- **υπεύθυνη δήλωση του ν.1599/86** ότι δεν έχει εκδοθεί δικαστική ή διοικητική απόφαση με τελεσίδικη και δεσμευτική ισχύ για την αθέτηση των υποχρεώσεών τους όσον αφορά στην καταβολή φόρων ή εισφορών κοινωνικής ασφάλισης.

γ) για την παράγραφο 2.2.3.4 περίπτωση β', πιστοποιητικό που εκδίδεται από την αρμόδια αρχή του οικείου κράτους - μέλους ή χώρας, **το οποίο να έχει εκδοθεί έως τρεις (3) μήνες πριν από την υποβολή του.**

Ιδίως οι οικονομικοί φορείς που είναι εγκατεστημένοι στην Ελλάδα προσκομίζουν:

i) Ενιαίο Πιστοποιητικό Δικαστικής Φερεγγυότητας από το αρμόδιο Πρωτοδικείο, από το οποίο προκύπτει ότι δεν τελούν υπό πτώχευση, πτωχευτικό συμβιβασμό ή υπό αναγκαστική διαχείριση ή δικαστική εκκαθάριση ή ότι δεν έχουν υπαχθεί σε διαδικασία εξυγίανσης. Ειδικά για τη διαδικασία εξυγίανσης προσκομίζεται επιπλέον υπεύθυνη δήλωση του ν.1599/86 του νόμιμου εκπροσώπου του οικονομικού φορέα ότι τηρούνται οι όροι της συμφωνίας εξυγίανσης. Για τις ΙΚΕ προσκομίζεται επιπλέον και πιστοποιητικό του Γ.Ε.Μ.Η. περί μη έκδοσης απόφασης λύσης ή κατάθεσης αίτησης λύσης του νομικού προσώπου, ενώ για τις ΕΠΕ προσκομίζεται επιπλέον πιστοποιητικό μεταβολών.

ii) Πιστοποιητικό του Γ.Ε.Μ.Η. από το οποίο προκύπτει ότι το νομικό πρόσωπο δεν έχει λυθεί και τεθεί υπό εκκαθάριση με απόφαση των εταίρων.

iii) Εκτύπωση της καρτέλας “Στοιχεία Μητρώου/ Επιχείρησης” από την ηλεκτρονική πλατφόρμα της Ανεξάρτητης Αρχής Δημοσίων Εσόδων, όπως αυτά εμφανίζεται στο taxinet, από την οποία να προκύπτει η μη αναστολή της επιχειρηματικής δραστηριότητάς τους. Η εκτύπωση θα πρέπει να φέρει ημερομηνία μετά την κοινοποίηση της πρόσκλησης για την υποβολή των δικαιολογητικών.

Εναλλακτικά μπορεί να υποβληθεί Βεβαίωση Τρέχουσας Εικόνας Οντότητας/Επιχείρησης ή Βεβαίωση Τρέχουσας Εικόνας Ατομικής Επιχείρησης, ανάλογα με τη μορφή του οικονομικού φορέα, που εκδίδεται από το πληροφοριακό σύστημα της ΑΑΔΕ στην ενότητα «Βεβαιώσεις Μητρώου». *Η βεβαίωση θα πρέπει να φέρει ημερομηνία μετά την κοινοποίηση της πρόσκλησης για την υποβολή των δικαιολογητικών.*

Προκειμένου για τα σωματεία και τους συνεταιρισμούς, το Ενιαίο Πιστοποιητικό Δικαστικής Φερεγγυότητας εκδίδεται για τα σωματεία από το αρμόδιο Πρωτοδικείο, και για τους συνεταιρισμούς για το χρονικό διάστημα έως τις 31.12.2019 από το Ειρηνοδικείο και μετά την παραπάνω ημερομηνία από το Γ.Ε.Μ.Η.

δ) για τις λοιπές περιπτώσεις της παραγράφου 2.2.3.4, **υπεύθυνη δήλωση του ν.1599/86** του προσφέροντος οικονομικού φορέα ότι δεν συντρέχουν στο πρόσωπό του οι οριζόμενοι στην παράγραφο λόγοι αποκλεισμού.

ε) για την παράγραφο 2.2.3.9. **υπεύθυνη δήλωση του ν.1599/86** του προσφέροντος οικονομικού φορέα περί μη επιβολής σε βάρος του της κύρωσης του οριζόντιου αποκλεισμού, σύμφωνα με τις διατάξεις της κείμενης νομοθεσίας.

Β. 2. Για την απόδειξη της απαίτησης του άρθρου 2.2.4. (απόδειξη καταλληλότητας για την άσκηση επαγγελματικής δραστηριότητας) προσκομίζουν **πιστοποιητικό/βεβαίωση του οικείου επαγγελματικού ή εμπορικού μητρώου του κράτους εγκατάστασης.**

Οι οικονομικοί φορείς που είναι εγκατεστημένοι σε κράτος μέλος της Ευρωπαϊκής Ένωσης προσκομίζουν πιστοποιητικό/βεβαίωση του αντίστοιχου επαγγελματικού ή εμπορικού μητρώου του Παραρτήματος XI του Προσαρτήματος Α' του ν. 4412/2016, με το οποίο πιστοποιείται αφενός η εγγραφή τους σε αυτό και αφετέρου το ειδικό επάγγελμά τους. Στην περίπτωση που χώρα δεν τηρεί τέτοιο μητρώο, το έγγραφο ή το πιστοποιητικό μπορεί να αντικαθίσταται από ένορκη βεβαίωση ή, στα κράτη - μέλη ή στις χώρες όπου δεν προβλέπεται ένορκη βεβαίωση, από υπεύθυνη δήλωση του ενδιαφερομένου ενώπιον αρμόδιας δικαστικής ή διοικητικής αρχής, συμβολαιογράφου ή αρμόδιου επαγγελματικού ή εμπορικού οργανισμού της χώρας καταγωγής ή της χώρας όπου είναι εγκατεστημένος ο οικονομικός φορέας ότι δεν τηρείται τέτοιο μητρώο και ότι ασκεί τη δραστηριότητα που απαιτείται για την εκτέλεση του αντικειμένου της υπό ανάθεση σύμβασης.

Οι εγκατεστημένοι στην Ελλάδα οικονομικοί φορείς προσκομίζουν βεβαίωση εγγραφής στο Βιοτεχνικό ή Εμπορικό ή Βιομηχανικό Επιμελητήριο ή πιστοποιητικό που εκδίδεται από την οικεία υπηρεσία του Γ.Ε.Μ.Η. των ως άνω Επιμελητηρίων. Οικονομικοί φορείς που έχουν οικονομικό σκοπό και δεν έχουν την εμπορική ιδιότητα, και συνεπώς δεν είναι υπόχρεοι εγγραφής στο Γ.Ε.Μ.Η. (π.χ. μη κερδοσκοπικά σωματεία του άρθρου 78 ΑΚ, ΕΛΚΕ Πανεπιστημίων) αποδεικνύουν την καταλληλότητα για την άσκηση της επαγγελματικής δραστηριότητας με κάθε πρόσφορο μέσο (ενδεικτικά καταστατικό, κωδικό άσκησης δραστηριότητα από ΑΑΔΕ).

Επισημαίνεται ότι, τα δικαιολογητικά που αφορούν στην απόδειξη της απαίτησης του άρθρου 2.2.4 (απόδειξη καταλληλότητας για την άσκηση επαγγελματικής δραστηριότητας) γίνονται αποδεκτά, εφόσον **έχουν εκδοθεί έως τριάντα (30) εργάσιμες ημέρες πριν από την υποβολή τους**, εκτός εάν, σύμφωνα με τις ειδικότερες διατάξεις αυτών, φέρουν συγκεκριμένο χρόνο ισχύος.

B.3. Διατηρείται για λόγους αρίθμησης

B.4. Για την απόδειξη της τεχνικής ικανότητας της παραγράφου 2.2.6 οι οικονομικοί φορείς προσκομίζουν:

α) Κατάλογο των κυριότερων προμηθειών που παραδόθηκαν, ο οποίος θα περιλαμβάνει τα κάτωθι στοιχεία εμπειρίας:

Αναλυτικότερα:

(i) Τα στοιχεία εμπειρίας θα περιλαμβάνονται σε πίνακα και θα είναι τα κάτωθι:

α. Τίτλος της σύμβασης – Τοποθεσία.

β. Ονομασία Αναδόχου (Μεμονωμένη επιχείρηση ή Κοινοπραξία) της σύμβασης.

γ. Επιμερισμός των παραδόσεων κάθε επιχείρησης στη σύμβαση (Ποσοστό και είδος συμμετοχής σε περίπτωση ένωσης ή κοινοπραξίας).

δ. Εργοδότης (αποδέκτης).

ε. Ημερομηνίες έναρξης - περαίωσης της σύμβασης (εφόσον έχει περαιωθεί), διάρκεια της σύμβασης.

στ. Τελική αξία της σύμβασης χωρίς Φ.Π.Α.

η. Εκτελεσμένη Αξία της σύμβασης χωρίς ΦΠΑ

θ. Σύνομη περιγραφή του αντικειμένου της σύμβασης από την οποία θα προκύπτει ότι καλύπτει τις απαιτήσεις της Διακήρυξης.

(ii) Ο πίνακας αυτός συνοδεύεται, εάν μεν ο αποδέκτης είναι αναθέτουσα αρχή, από συμβάσεις και πιστοποιητικά ορθής εκτέλεσης αυτών που έχουν εκδοθεί ή θεωρηθεί από την αρμόδια αρχή, στα οποία περιγράφεται το αντικείμενο της σύμβασης και θαναφέρεται ο χρόνος υλοποίησής της και θα βεβαιώνεται ότι αυτή εκτελέστηκε έντεχνα και εντός των εγκεκριμένων χρονοδιαγραμμάτων, εάν δε ο αποδέκτης είναι ιδιωτικός φορέας, με αντίστοιχη δήλωση του αποδέκτη. Εφόσον δεν είναι δυνατή η προσκόμιση των παραπάνω, προσκομίζεται υπεύθυνη δήλωση του οικονομικού φορέα, στην οποία θα αναφέρεται ο λόγος για τον οποίο δεν κατέστη εφικτή η προσκόμιση των παραπάνω δικαιολογητικών και η οποία θα συνοδεύεται από αντίγραφο του τιμολογίου και, εφόσον υφίσταται, της σχετικής σύμβασης.

B.5. Για την απόδειξη της συμμόρφωσής τους με πρότυπα διασφάλισης ποιότητας και πρότυπα περιβαλλοντικής διαχείρισης της παραγράφου 2.2.7 οι οικονομικοί φορείς προσκομίζουν :

Τα κατά περίπτωση ζητούμενα πιστοποιητικά που αποδεικνύουν τη συμμόρφωση με τα απαιτούμενα πρότυπα διασφάλισης ποιότητας. Εάν ο οικονομικός φορέας δεν διαθέτει τέτοια ή ισοδύναμα πρότυπα από οργανισμούς εδρεύοντες σε κράτη-μέλη, υπεύθυνη δήλωση με την οποία θα εξηγεί τους λόγους και θα διευκρινίζει ποια άλλα αποδεικτικά μέσα μπορούν να προσκομιστούν όσον αφορά τα συστήματα ή πρότυπα διασφάλισης ποιότητας

Τα κατά περίπτωση ζητούμενα πιστοποιητικά που αποδεικνύουν τη συμμόρφωση με τα απαιτούμενα πρότυπα περιβαλλοντικής διαχείρισης. Εάν ο οικονομικός φορέας δεν διαθέτει τέτοια ή ισοδύναμα πρότυπα από οργανισμούς εδρεύοντες σε κράτη-μέλη, υπεύθυνη δήλωση με την οποία θα εξηγεί τους λόγους και θα διευκρινίζει ποια άλλα αποδεικτικά μέσα μπορούν να προσκομιστούν όσον αφορά τα συστήματα ή πρότυπα περιβαλλοντικής διαχείρισης

B.6. Για την απόδειξη της νόμιμης σύστασης και εκπροσώπησης, στις περιπτώσεις που ο οικονομικός φορέας εγγράφεται υποχρεωτικά ή προαιρετικά, κατά την κείμενη νομοθεσία, και δηλώνει την εκπροσώπηση και τις μεταβολές της σε αρμόδια αρχή (πχ ΓΕΜΗ), προσκομίζει σχετικό πιστοποιητικό.

Ειδικότερα για τους οικονομικούς φορείς που εγγράφονται στο ΓΕΜΗ βάσει του άρθρου 16 του ν. 4919/2022¹, προσκομίζονται:

¹ Σύμφωνα με το άρθρο 16 του ν. 4919/2022, στο ΓΕΜΗ εγγράφονται υποχρεωτικά:

α) Η Ανώνυμη Εταιρεία (Α.Ε.) του ν. [4548/2018 \(Α' 104\)](#),

β) η Εταιρεία Περιορισμένης Ευθύνης (Ε.Π.Ε.) του ν. [3190/1955 \(Α' 91\)](#),

γ) η Ιδιωτική Κεφαλαιουχική Εταιρεία (Ι.Κ.Ε.) του ν. [4072/2012 \(Α' 86\)](#),

δ) η Ομόρρυθμη και Ετερόρρυθμη (απλή ή κατά μετοχές) Εταιρεία του ν. [4072/2012](#),

ε) ο Αστικός Συνεταιρισμός του ν. [1667/1986 \(Α' 196\)](#), στον οποίο περιλαμβάνονται ο αλληλασφαλιστικός, ο πιστωτικός, ο οικοδομικός συνεταιρισμός και η ενεργειακή κοινότητα,

στ) η Κοινωνική Συνεταιριστική Επιχείρηση (Κοιν.Σ.ΕΠ.) και ο Συνεταιρισμός Εργαζομένων του ν. [4430/2016 \(Α' 205\)](#),

ζ) ο Κοινωνικός Συνεταιρισμός Περιορισμένης Ευθύνης (Κοιν.Σ.Π.Ε.) του [άρθρου 12](#) του ν. [2716/1999 \(Α' 96\)](#),

η) η Αστική Εταιρεία με οικονομικό σκοπό του άρθρου 784 ΑΚ και του [άρθρου 270](#) του ν. [4072/2012](#),

i) **Πιστοποιητικό Εκπροσώπησης, για την απόδειξη της νόμιμης εκπροσώπησης²**, στις περιπτώσεις που ο οικονομικός φορέας είναι **νομικό πρόσωπο** και υποχρεούται, κατά την κείμενη νομοθεσία, να δηλώνει την εκπροσώπηση και τις μεταβολές του στο ΓΕΜΗ, το οποίο **πρέπει να έχει εκδοθεί έως τριάντα (30) εργάσιμες ημέρες πριν από την υποβολή του**, εκτός εάν στις ειδικές διατάξεις έκδοσης αυτού, προβλέπεται συγκεκριμένος χρόνος ισχύος και είναι σε ισχύ κατά την υποβολή του.

ii) **Γενικό πιστοποιητικό του ΓΕΜΗ, για την απόδειξη της νόμιμης σύστασης και των μεταβολών**, εφόσον **έχει εκδοθεί έως τρεις (3) μήνες πριν από την υποβολή του**.

Στις λοιπές περιπτώσεις τα κατά περίπτωση νομιμοποιητικά έγγραφα σύστασης και νόμιμης εκπροσώπησης (όπως καταστατικά, πιστοποιητικά μεταβολών, αντίστοιχα ΦΕΚ, αποφάσεις συγκρότησης οργάνων διοίκησης σε σώμα κλπ., ανάλογα με τη νομική μορφή του οικονομικού φορέα), συνοδευόμενα από υπεύθυνη δήλωση του ν.1599/86 του νόμιμου εκπροσώπου ότι εξακολουθούν να ισχύουν κατά την υποβολή τους³.

Σε περίπτωση που για τη διενέργεια της παρούσας διαδικασίας ανάθεσης έχουν χορηγηθεί εξουσίες σε πρόσωπο πλέον αυτών που αναφέρονται στα παραπάνω έγγραφα, προσκομίζεται επιπλέον απόφαση- πρακτικό του αρμοδίου καταστατικού οργάνου διοίκησης του νομικού προσώπου με την οποία χορηγήθηκαν οι σχετικές εξουσίες. Όσον αφορά τα φυσικά πρόσωπα, εφόσον έχουν χορηγηθεί εξουσίες σε τρίτα πρόσωπα, προσκομίζεται εξουσιοδότηση του οικονομικού φορέα.

Οι αλλοδαποί οικονομικοί φορείς προσκομίζουν τα προβλεπόμενα, κατά τη νομοθεσία της χώρας εγκατάστασης, αποδεικτικά έγγραφα, και εφόσον δεν προβλέπονται, υπεύθυνη δήλωση του ν.1599/86 του νόμιμου εκπροσώπου, από την οποία αποδεικνύονται τα ανωτέρω ως προς τη νόμιμη σύσταση, μεταβολές και εκπροσώπηση του οικονομικού φορέα.

Οι ως άνω υπεύθυνες δηλώσεις γίνονται αποδεκτές, εφόσον έχουν συνταχθεί μετά την κοινοποίηση της πρόσκλησης για την υποβολή των δικαιολογητικών.

Από τα ανωτέρω έγγραφα πρέπει να προκύπτουν η νόμιμη σύσταση του οικονομικού φορέα, όλες οι σχετικές τροποποιήσεις των καταστατικών, το/τα πρόσωπο/α που δεσμεύει/ουν νόμιμα την εταιρία κατά την ημερομηνία

θ) ο Ευρωπαϊκός Όμιλος Οικονομικού Σκοπού του Κανονισμού (ΕΟΚ) 2137/1985/ΕΟΚ (L 199, διορθωτικό L 247) που έχει την έδρα του στην ημεδαπή,

ι) η Ευρωπαϊκή Εταιρεία του Κανονισμού (ΕΚ) 2157/2001 (L 294) που έχει την έδρα της στην ημεδαπή,

ια) η Ευρωπαϊκή Συνεταιριστική Εταιρεία του Κανονισμού (ΕΚ) 1435/2003 (L 207), που έχει την έδρα της στην ημεδαπή,

ιβ) τα υποκαταστήματα ή πρακτορεία που διατηρούν στην ημεδαπή οι αλλοδαπές εταιρείες με τη μορφή της ανώνυμης εταιρείας, της εταιρείας περιορισμένης ευθύνης και της ετερόρρυθμης κατά μετοχές εταιρείας που έχουν την έδρα τους σε κράτος μέλος της Ευρωπαϊκής Ένωσης (ΕΕ),

ιγ) τα υποκαταστήματα ή τα πρακτορεία που διατηρούν στην ημεδαπή οι αλλοδαπές εταιρείες που έχουν έδρα σε τρίτη χώρα και έχουν νομική μορφή ανάλογη με εκείνη των αλλοδαπών εταιρειών που αναφέρεται στην περ. ιβ),

ιδ) τα υποκαταστήματα ή τα πρακτορεία, μέσω των οποίων ενεργούν εμπορικές πράξεις στην ημεδαπή τα φυσικά ή νομικά πρόσωπα ή ενώσεις προσώπων που έχουν την κύρια εγκατάσταση ή την έδρα τους στην αλλοδαπή και δεν εμπύτουν στις περ. ιβ) και ιγ),

ιε) η κοινοπραξία του [άρθρου 293](#) του ν. [4072/2012](#),

ιστ) οι ατομικές επιχειρήσεις με εγκατάσταση στην ημεδαπή και σκοπό το κέρδος που:

ιστα) διενεργούν εμπορικές πράξεις στο όνομά τους, κατά σύνθετες επάγγελμα, ή

ιστβ) διαθέτουν αγαθά ή υπηρεσίες ή διαμεσολαβούν στη διάθεση αυτών με επιχειρηματικό κίνδυνο, μέσω οργανωμένης υποδομής ή μέσω εκμετάλλευσης της εργασίας τρίτων προσώπων.

Δεν εγγράφονται στο Γ.Ε.ΜΗ.:

α) οι αστικές εταιρείες για την άσκηση επαγγελματικής δραστηριότητας δικηγόρων, συμβολαιογράφων και δικαστικών επιμελητών,

β) τα γραφεία ή υποκαταστήματα αλλοδαπών εταιρειών ή επιχειρήσεων που έχουν εγκατασταθεί στην Ελλάδα, σύμφωνα με το [άρθρο 25](#) του ν. [27/1975 \(Α' 77\)](#) και τον α.ν. [378/1968 \(Α' 82\)](#),

γ) η Ναυτική Εταιρεία που συστήνεται κατά τον ν. [959/1979 \(Α' 192\)](#) και η Ναυτιλιακή Εταιρεία Πλοίων Αναψυχής (Ν.Ε.Π.Α.) που συστήνεται κατά τον ν. [3182/2003 \(Α' 220\)](#),

δ) τα γραφεία αλλοδαπών εταιρειών που εγκαθίστανται στην Ελλάδα, σύμφωνα με τον α.ν. [89/1967 \(Α' 132\)](#).

² Το πιστοποιητικό Εκπροσώπησης (καταχωρίσεις μεταβολών εκπροσώπησης) περιλαμβάνει τα στοιχεία της εταιρείας, όπως προκύπτουν σε πραγματικό χρόνο από το Γ.Ε.ΜΗ. και τα στοιχεία του/των προσώπων που διοικεί/ούν και εκπροσωπεί/ούν την εταιρεία ή ασκεί/ούν τη διαχείριση της εταιρείας (όνομα, επώνυμο, πατρώνυμο, Α.Φ.Μ., ιδιότητα, εκπροσώπηση από κοινού ή μεμονωμένα- θητεία) "Υ.Α. 36588/25 (ΦΕΚ 3217 Β/24-6-2025) : Διαδικασία καταχώρισης και δημοσίευσης πράξεων και στοιχείων στο Γ.Ε.ΜΗ. Διαδικασία λήψης πιστοποιητικών, αντιγράφων και αποσπασμάτων από το Γ.Ε.ΜΗ."

³ Βλ. εγκύκλιο Υπουργείου Ανάπτυξης και Επενδύσεων με α.π. 39937 - 28-04-2023 «Εγκύκλιος Οδηγία – Διευκρινίσεις σχετικά με την απόδειξη καταλληλότητας για την άσκηση επαγγελματικής δραστηριότητας οικονομικών φορέων που δεν είναι υπόχρεοι εγγραφής στο Γ.Ε.ΜΗ.». (ΑΔΑ: ΩΖΥΓ46ΜΤΛΡ-ΖΟΨ).

διενέργειας του διαγωνισμού (νόμιμος εκπρόσωπος, δικαίωμα υπογραφής κλπ.), τυχόν τρίτοι, στους οποίους έχει χορηγηθεί εξουσία εκπροσώπησης, καθώς και η θητεία του/των ή/και των μελών του οργάνου διοίκησης/ νόμιμου εκπροσώπου.

B.7. Οι οικονομικοί φορείς που είναι εγγεγραμμένοι σε επίσημους καταλόγους που προβλέπονται από τις εκάστοτε ισχύουσες εθνικές διατάξεις ή διαθέτουν πιστοποίηση από οργανισμούς πιστοποίησης που συμμορφώνονται με τα ευρωπαϊκά πρότυπα πιστοποίησης, κατά την έννοια του Παραρτήματος VII του Προσαρτήματος Α' του ν. 4412/2016, μπορούν να προσκομίζουν πιστοποιητικό εγγραφής εκδιδόμενο από την αρμόδια αρχή ή το πιστοποιητικό που εκδίδεται από τον αρμόδιο οργανισμό πιστοποίησης.

Στα πιστοποιητικά αυτά αναφέρονται τα δικαιολογητικά βάσει των οποίων έγινε η εγγραφή των εν λόγω οικονομικών φορέων στον επίσημο κατάλογο ή η πιστοποίηση και η κατάταξη στον εν λόγω κατάλογο.

Η πιστοποιούμενη εγγραφή στους επίσημους καταλόγους από τους αρμόδιους οργανισμούς ή το πιστοποιητικό, που εκδίδεται από τον οργανισμό πιστοποίησης, συνιστά τεκμήριο καταλληλότητας όσον αφορά τις απαιτήσεις ποιοτικής επιλογής, τις οποίες καλύπτει ο επίσημος κατάλογος ή το πιστοποιητικό.

Οι οικονομικοί φορείς που είναι εγγεγραμμένοι σε επίσημους καταλόγους απαλλάσσονται από την υποχρέωση υποβολής των δικαιολογητικών που αναφέρονται στο πιστοποιητικό εγγραφής τους. Ειδικώς, όσον αφορά την καταβολή των εισφορών κοινωνικής ασφάλισης και των φόρων και τελών, προσκομίζονται πέραν της βεβαίωσης εγγραφής στον επίσημο κατάλογο και πιστοποιητικά, κατά τα οριζόμενα ανωτέρω στην περίπτωση Β.1, υποπερ. i, ii και iii της περ. β.

Σημείωση: Στην Ελλάδα δεν έχουν καταρτισθεί προς το παρόν οι σχετικοί επίσημοι κατάλογοι.

B.8. Οι ενώσεις οικονομικών φορέων που υποβάλλουν κοινή προσφορά, υποβάλλουν τα παραπάνω, κατά περίπτωση δικαιολογητικά, για κάθε οικονομικό φορέα που συμμετέχει στην ένωση, σύμφωνα με τα ειδικότερα προβλεπόμενα στην παρ.2 του άρθρου 19 του ν. 4412/2016.

B.9. Στην περίπτωση που οικονομικός φορέας επιθυμεί να στηριχθεί στις ικανότητες άλλων φορέων, σύμφωνα με την παράγραφο 2.2.8 για την απόδειξη ότι θα έχει στη διάθεσή του τους αναγκαίους πόρους, προσκομίζει, ιδίως, σχετική έγγραφη δέσμευση των φορέων αυτών για τον σκοπό αυτό. Ειδικότερα, προσκομίζεται έγγραφο (συμφωνητικό ή σε περίπτωση νομικού προσώπου απόφαση του αρμόδιου οργάνου διοίκησης αυτού ή σε περίπτωση φυσικού προσώπου υπεύθυνη δήλωση του ν.1599/86), δυνάμει του οποίου αμφότεροι, διαγωνιζόμενος οικονομικός φορέας και τρίτος φορέας, εγκρίνουν τη μεταξύ τους συνεργασία για την κατά περίπτωση παροχή προς τον διαγωνιζόμενο της χρηματοοικονομικής ή/και τεχνικής ή/και επαγγελματικής ικανότητας του φορέα, ώστε αυτή να είναι στη διάθεση του διαγωνιζομένου για την εκτέλεση της Σύμβασης. Η σχετική αναφορά πρέπει να είναι λεπτομερής και να αναφέρει κατ' ελάχιστον τους συγκεκριμένους πόρους που θα είναι διαθέσιμοι για την εκτέλεση της σύμβασης και τον τρόπο με τον οποίο θα χρησιμοποιηθούν αυτοί για την εκτέλεση της σύμβασης. Ο τρίτος θα δεσμεύεται ρητά ότι θα διαθέσει στον συμμετέχοντα οικονομικό φορέα τους συγκεκριμένους πόρους κατά τη διάρκεια της σύμβασης και ο διαγωνιζόμενος ότι θα κάνει χρήση αυτών σε περίπτωση που του ανατεθεί η σύμβαση.

Σε περίπτωση που ο τρίτος διαθέτει χρηματοοικονομική επάρκεια, θα δηλώνει επίσης ότι καθίσταται από κοινού με τον διαγωνιζόμενο υπεύθυνος για την εκτέλεση της σύμβασης.

B.10. Στην περίπτωση που ο οικονομικός φορέας δηλώνει στην προσφορά του ότι θα κάνει χρήση υπεργολάβων, στις ικανότητες των οποίων δεν στηρίζεται, προσκομίζεται υπεύθυνη δήλωση του ν.1599/86 του προσφέροντος με αναφορά του τμήματος της σύμβασης το οποίο προτίθεται να αναθέσει σε τρίτους υπό μορφή υπεργολαβίας και υπεύθυνη δήλωση του ν.1599/86 των υπεργολάβων ότι αποδέχονται την εκτέλεση της προμήθειας.

B.11. Επισημαίνεται ότι γίνονται αποδεκτές:

- οι ένορκες βεβαιώσεις που αναφέρονται στην παρούσα Διακήρυξη, εφόσον έχουν συνταχθεί έως τρεις (3) μήνες πριν από την υποβολή τους,
- οι υπεύθυνες δηλώσεις, εφόσον έχουν συνταχθεί μετά την κοινοποίηση της πρόσκλησης για την υποβολή των δικαιολογητικών. Σημειώνεται ότι δεν απαιτείται θεώρηση του γνησίου της υπογραφής τους.

2.3 Κριτήρια Ανάθεσης

2.3.1 Κριτήριο ανάθεσης

Κριτήριο ανάθεσης της Σύμβασης είναι η πλέον συμφέρουσα από οικονομική άποψη προσφορά βάσει τιμής.

2.4 Κατάρτιση - Περιεχόμενο Προσφορών

2.4.1 Γενικοί όροι υποβολής προσφορών

Οι προσφορές υποβάλλονται με βάση τις απαιτήσεις που ορίζονται στο Παράρτημα Ι της Διακήρυξης για το σύνολο της προκηρυχθείσας ποσότητας της προμήθειας ανά είδος /τμήμα ειδών όπως αναλυτικά περιγράφονται στη με αριθ. 142/2025 μελέτη του Αυτοτελούς Τμήματος της Δημοτικής Αστυνομίας.

Δεν επιτρέπονται εναλλακτικές προσφορές.

Η ένωση οικονομικών Φορέων υποβάλλει κοινή προσφορά, η οποία υπογράφεται υποχρεωτικά ηλεκτρονικά είτε από όλους τους οικονομικούς Φορείς που αποτελούν την ένωση, είτε από εκπρόσωπό τους νομίμως εξουσιοδοτημένο.

Στην προσφορά απαραίτητως πρέπει να προσδιορίζεται η έκταση και το είδος της συμμετοχής του κάθε μέλους της ένωσης, συμπεριλαμβανομένης της κατανομής αμοιβής μεταξύ τους, καθώς και ο εκπρόσωπος/συντονιστής αυτής. Η εν λόγω δήλωση περιλαμβάνεται είτε στο ΕΕΕΣ (Μέρος ΙΙ. Ενότητα Α) είτε στη συνοδευτική αυτού υπεύθυνη δήλωση του ν.1599/86 που δύναται να υποβάλλουν τα μέλη της ένωσης και η εξουσιοδότηση χορηγείται με πρόσφορο έγγραφο παροχής πληρεξουσιότητας, (ιδιωτικό συμφωνητικό σύστασης ένωσης οικονομικών φορέων/ ορισμού κοινού εκπροσώπου τους, ή αντίστοιχα πρακτικά των διοικητικών συμβουλίων των μελών της ένωσης), το οποίο (έγγραφο) πρέπει να υποβάλλεται με την προσφορά.

Σύμφωνα με τα παραπάνω, ο ορισμός εκπροσώπου της ένωσης οικονομικών φορέων έναντι της αναθέτουσας αρχής, καλύπτει και τη δυνατότητα αυτού να υπογράψει την προδικαστική προσφυγή του άρθρου 3.4 της παρούσας, εκπροσωπώντας όλα τα μέλη της ένωσης.

Οι οικονομικοί φορείς μπορούν να αποσύρουν την προσφορά τους, πριν την καταληκτική ημερομηνία υποβολής προσφοράς και να την υποβάλλουν εκ νέου, χωρίς να απαιτείται οποιαδήποτε ενέργεια ή έγκριση της αναθέτουσας αρχής.

2.4.2 Χρόνος και Τρόπος υποβολής προσφορών

2.4.2.1. Οι προσφορές υποβάλλονται από τους ενδιαφερόμενους ηλεκτρονικά, μέσω του ΕΣΗΔΗΣ, μέχρι την καταληκτική ημερομηνία και ώρα που ορίζει η παρούσα διακήρυξη, στην Ελληνική Γλώσσα, σε ηλεκτρονικό φάκελο, σύμφωνα με τα αναφερόμενα στον ν.4412/2016, ιδίως στα άρθρα 36 και 37 και στην κατ' εξουσιοδότηση της παρ. 5 του άρθρου 36 του ν.4412/2016 εκδοθείσα υπ' αριθμ. 64233/08.06.2021 (Β'2453/ 09.06.2021) Κοινή Απόφαση των Υπουργών Ανάπτυξης και Επενδύσεων και Ψηφιακής Διακυβέρνησης, με θέμα «Ρυθμίσεις τεχνικών ζητημάτων που αφορούν την ανάθεση των Δημοσίων Συμβάσεων Προμηθειών και Υπηρεσιών με χρήση των επιμέρους εργαλείων και διαδικασιών του Εθνικού Συστήματος Ηλεκτρονικών Δημοσίων Συμβάσεων (ΕΣΗΔΗΣ)», ως ισχύει κατόπιν τροποποίησης της με την Κ.Υ.Α. 78072/2025 (ΦΕΚ 3380/Β'/22-10-2025) «Ρυθμίσεις τεχνικών ζητημάτων που αφορούν την ανάθεση των Δημοσίων Συμβάσεων Προμηθειών και Υπηρεσιών με χρήση των Επιμέρους εργαλείων και διαδικασιών του Εθνικού Συστήματος Ηλεκτρονικών Δημοσίων Συμβάσεων (ΕΣΗΔΗΣ) - Τροποποίηση της υπ' αρ. 64233/8.6.2021 (Β' 2453) κοινής απόφασης των Υπουργών Ανάπτυξης και Επενδύσεων και Επικρατείας» (εφεξής Κ.Υ.Α. ΕΣΗΔΗΣ Προμήθειες και Υπηρεσίες)

Για τη συμμετοχή στον διαγωνισμό οι ενδιαφερόμενοι οικονομικοί φορείς απαιτείται να διαθέτουν προηγμένη ηλεκτρονική υπογραφή που υποστηρίζεται τουλάχιστον από αναγνωρισμένο (εγκεκριμένο) πιστοποιητικό, το οποίο χορηγήθηκε από πάροχο υπηρεσιών πιστοποίησης, ο οποίος περιλαμβάνεται στον κατάλογο εμπιστευσης που

προβλέπεται στην απόφαση 2009/767/ΕΚ και σύμφωνα με τα οριζόμενα στον Κανονισμό (ΕΕ) 910/2014 και να εγγραφούν στο ΕΣΗΔΗΣ, σύμφωνα με την περ. β' της παρ. 2 του άρθρου 37 του ν. 4412/2016 και τις διατάξεις του άρθρου 6 της Κ.Υ.Α. ΕΣΗΔΗΣ Προμήθειες και Υπηρεσίες.

2.4.2.2. Ο χρόνος υποβολής της προσφοράς μέσω του ΕΣΗΔΗΣ βεβαιώνεται αυτόματα από το ΕΣΗΔΗΣ με υπηρεσίες χρονοσήμανσης, σύμφωνα με τα οριζόμενα στο άρθρο 37 του ν. 4412/2016 και τις διατάξεις του άρθρου 10 της ως άνω κοινής υπουργικής απόφασης.

Μετά την παρέλευση της καταληκτικής ημερομηνίας και ώρας, δεν υπάρχει η δυνατότητα υποβολής προσφοράς στο ΕΣΗΔΗΣ. Σε περιπτώσεις τεχνικής αδυναμίας λειτουργίας του ΕΣΗΔΗΣ, η αναθέτουσα αρχή ρυθμίζει με αιτιολογημένη απόφασή της, τον τρόπο συνέχισης και διεξαγωγής της διαγωνιστικής διαδικασίας που επηρεάστηκε κατά το χρονικό διάστημα της δυσλειτουργίας του Υποσυστήματος.

2.4.2.3. Οι οικονομικοί φορείς υποβάλλουν με την προσφορά τους τα ακόλουθα σύμφωνα με τις διατάξεις του άρθρου 13 της Κ.Υ.Α. ΕΣΗΔΗΣ Προμήθειες και Υπηρεσίες:

(α) έναν ηλεκτρονικό (υπο)φάκελο με την ένδειξη «Δικαιολογητικά Συμμετοχής–Τεχνική Προσφορά», στον οποίο περιλαμβάνεται το σύνολο των κατά περίπτωση απαιτούμενων δικαιολογητικών και η τεχνική προσφορά, σύμφωνα με τις διατάξεις της κείμενης νομοθεσίας και την παρούσα.

(β) έναν ηλεκτρονικό (υπο)φάκελο με την ένδειξη «Οικονομική Προσφορά», στον οποίο περιλαμβάνεται η οικονομική προσφορά του οικονομικού φορέα και το σύνολο των κατά περίπτωση απαιτούμενων δικαιολογητικών.

Από τον Οικονομικό Φορέα σημαίνονται, με χρήση της σχετικής λειτουργικότητας του ΕΣΗΔΗΣ, τα στοιχεία εκείνα της προσφοράς του που έχουν εμπιστευτικό χαρακτήρα, σύμφωνα με τα οριζόμενα στο άρθρο 21 του ν. 4412/2016. Εφόσον ένας οικονομικός φορέας χαρακτηρίζει πληροφορίες ως εμπιστευτικές, λόγω ύπαρξης τεχνικού ή εμπορικού απορρήτου, στη σχετική δήλωσή του αναφέρει ρητά όλες τις σχετικές διατάξεις νόμου ή διοικητικές πράξεις που επιβάλλουν την εμπιστευτικότητα της συγκεκριμένης πληροφορίας.

Δεν χαρακτηρίζονται ως εμπιστευτικές, πληροφορίες σχετικά με τις τιμές μονάδας, τις προσφερόμενες ποσότητες, την οικονομική προσφορά και τα στοιχεία της τεχνικής προσφοράς που χρησιμοποιούνται για την αξιολόγησή της.

2.4.2.4. Εφόσον οι Οικονομικοί Φορείς καταχωρίσουν τα στοιχεία, με τα δεδομένα και συνημμένα ηλεκτρονικά αρχεία, που αφορούν δικαιολογητικά συμμετοχής-τεχνικής προσφοράς και οικονομικής προσφοράς τους στις αντίστοιχες ειδικές ηλεκτρονικές φόρμες του Υποσυστήματος, στη συνέχεια, μέσω σχετικής λειτουργικότητας, εξάγουν αναφορές (εκτυπώσεις) της τεχνικής και οικονομικής προσφοράς τους σε μορφή ηλεκτρονικών αρχείων με μορφότυπο PDF, που αφορούν τα προαναφερθέντα καταχωρισμένα στο Υποσύστημα στοιχεία. Τα ηλεκτρονικά αρχεία των εν λόγω αναφορών (εκτυπώσεων) υπογράφονται τουλάχιστον, με προηγμένη ηλεκτρονική υπογραφή, η οποία υποστηρίζεται από αναγνωρισμένο (εγκεκριμένο) πιστοποιητικό, σύμφωνα με τις προβλεπόμενες διατάξεις (περ. β' της παρ. 2 του άρθρου 37 του ν. 4412/2016) και επισυνάπτονται από τον Οικονομικό Φορέα στους αντίστοιχους υποφακέλους. Επισημαίνεται ότι η εξαγωγή και η επισύναψη των προαναφερθεισών αναφορών (εκτυπώσεων) δύναται να πραγματοποιείται για κάθε υποφάκελο ξεχωριστά, από τη στιγμή που έχει ολοκληρωθεί η καταχώριση των στοιχείων σε αυτόν.

Καθώς, οι τεχνικές προδιαγραφές και οι οικονομικοί όροι δεν αποτυπώνονται στο σύνολό τους στις ειδικές ηλεκτρονικές φόρμες του συστήματος, εκτός των ανωτέρω θα πρέπει να υποβληθούν επιπλέον ηλεκτρονικά αρχεία, τεχνικής και οικονομικής προσφοράς που συντάσσονται από τον οικονομικό φορέα κατά τα αναλυτικά αναφερόμενα στις κατωτέρω παραγράφους 2.4.3.2 και 2.4.4.

2.4.2.5. Ειδικότερα, όσον αφορά τα συνημμένα ηλεκτρονικά αρχεία της προσφοράς, οι Οικονομικοί Φορείς τα καταχωρίζουν στους ανωτέρω (υπο)φακέλους μέσω του Υποσυστήματος, ως εξής :

Τα έγγραφα που καταχωρίζονται στην ηλεκτρονική προσφορά και δεν απαιτείται να προσκομισθούν και σε έντυπη μορφή, γίνονται αποδεκτά κατά περίπτωση, σύμφωνα με τα προβλεπόμενα στις διατάξεις:

α) είτε των άρθρων 13, 14 και 28 του ν. 4727/2020 (Α' 184) περί ηλεκτρονικών δημοσίων εγγράφων που φέρουν ηλεκτρονική υπογραφή ή σφραγίδα και, εφόσον πρόκειται για αλλοδαπά δημόσια ηλεκτρονικά έγγραφα, εάν φέρουν επισημείωση e-Apostille

β) είτε των άρθρων 15 και 27 του ν. 4727/2020 (Α' 184) περί ηλεκτρονικών ιδιωτικών εγγράφων που φέρουν ηλεκτρονική υπογραφή ή σφραγίδα

γ) είτε του άρθρου 11 του ν. 2690/1999 (Α' 45), και ιδίως, της προσκόμισης δημοσίων εγγράφων με απλή φωτοτυπία,

δ) είτε της παρ. 2 του άρθρου 37 του ν. 4412/2016, περί χρήσης ηλεκτρονικών υπογραφών σε ηλεκτρονικές διαδικασίες δημοσίων συμβάσεων,

ε) είτε της παρ. 8 του άρθρου 92 του ν. 4412/2016, περί συνυποβολής υπεύθυνης δήλωσης στην περίπτωση απλής φωτοτυπίας ιδιωτικών εγγράφων.

Επιπλέον, δεν προσκομίζονται σε έντυπη μορφή τα ΦΕΚ και ενημερωτικά και τεχνικά φυλλάδια και άλλα έντυπα, εταιρικά ή μη, με ειδικό τεχνικό περιεχόμενο, δηλαδή έντυπα με αμιγώς τεχνικά χαρακτηριστικά, όπως αριθμούς, αποδόσεις σε διεθνείς μονάδες, μαθηματικούς τύπους και σχέδια.

Ειδικότερα, τα στοιχεία και δικαιολογητικά για τη συμμετοχή του Οικονομικού Φορέα στη διαδικασία καταχωρίζονται από αυτόν σε μορφή ηλεκτρονικών αρχείων με μορφότυπο PDF.

Έως την ημέρα και ώρα αποσφράγισης των προσφορών προσκομίζονται με ευθύνη του οικονομικού φορέα στην αναθέτουσα αρχή, σε έντυπη μορφή και σε κλειστό φάκελο, στον οποίο αναγράφεται ο αποστολέας και ως παραλήπτης η Επιτροπή Διαγωνισμού του παρόντος διαγωνισμού, μόνο τα στοιχεία (έγγραφα) της ηλεκτρονικής προσφοράς του, τα οποία απαιτείται να προσκομισθούν σε πρωτότυπη έντυπη μορφή.

Τέτοια στοιχεία και δικαιολογητικά είναι :

α) η πρωτότυπη εγγυητική επιστολή συμμετοχής, πλην των περιπτώσεων που αυτή εκδίδεται ηλεκτρονικά, άλλως η προσφορά απορρίπτεται ως απαράδεκτη,

και

β) τα αλλοδαπά δημόσια έντυπα έγγραφα που φέρουν την επισημείωση της Χάγης (Apostille), ή προξενική θεώρηση και δεν έχουν επικυρωθεί από δικηγόρο

Σε περίπτωση μη υποβολής ενός ή περισσότερων από τα ως άνω στοιχεία και δικαιολογητικά (περ.β') που υποβάλλονται σε έντυπη μορφή, πλην της πρωτότυπης εγγύησης συμμετοχής, η αναθέτουσα αρχή δύναται να ζητήσει τη συμπλήρωση και υποβολή τους, σύμφωνα με το άρθρο 102 του ν. 4412/2016.

Στα αλλοδαπά δημόσια έγγραφα και δικαιολογητικά εφαρμόζεται η Συνθήκη της Χάγης της 5ης.10.1961, που κυρώθηκε με τον ν. 1497/1984 (Α'188) , εφόσον συντάσσονται σε κράτη που έχουν προσχωρήσει στην ως άνω Συνθήκη, άλλως φέρουν προξενική θεώρηση. Απαλλάσσονται από την απαίτηση επικύρωσης (με Apostille ή Προξενική Θεώρηση) αλλοδαπά δημόσια έγγραφα όταν καλύπτονται από διμερείς ή πολυμερείς συμφωνίες που έχει συνάψει η Ελλάδα (ενδεικτικά «Σύμβαση νομικής συνεργασίας μεταξύ Ελλάδας και Κύπρου – 05.03.1984» (κυρωτικός ν.1548/1985, «Σύμβαση περί απαλλαγής από την επικύρωση ορισμένων πράξεων και εγγράφων – 15.09.1977» (κυρωτικός ν.4231/2014)). Επίσης, απαλλάσσονται από την απαίτηση επικύρωσης ή παρόμοιας διατύπωσης δημόσια έγγραφα που εκδίδονται από τις αρχές κράτους μέλους που υπάγονται στον Καν ΕΕ 2016/1191 για την απλούστευση των απαιτήσεων για την υποβολή ορισμένων δημοσίων εγγράφων στην ΕΕ, όπως, ενδεικτικά, το λευκό ποινικό μητρώο, υπό τον όρο ότι τα σχετικά με το γεγονός αυτό δημόσια έγγραφα εκδίδονται για πολίτη της Ένωσης από τις αρχές του κράτους μέλους της ιθαγένειάς του.

Επίσης, γίνονται υποχρεωτικά αποδεκτά ευκρινή φωτοαντίγραφα εγγράφων που έχουν εκδοθεί από αλλοδαπές αρχές και έχουν επικυρωθεί από δικηγόρο, σύμφωνα με τα προβλεπόμενα στην περ. β' της παρ. 2 του άρθρου 11 του ν. 2690/1999 "Κώδικας Διοικητικής Διαδικασίας", ως ισχύει.

Η προσκόμιση των εγγυήσεων συμμετοχής πραγματοποιείται είτε με κατάθεση του ως άνω φακέλου στην υπηρεσία πρωτοκόλλου της αναθέτουσας αρχής, είτε με την αποστολή του ταχυδρομικώς, επί αποδείξει. Το βάρος απόδειξης της έγκαιρης προσκόμισης το φέρει ο οικονομικός φορέας. Το εμπρόθεσμο αποδεικνύεται με την επίκληση του αριθμού πρωτοκόλλου ή την προσκόμιση του σχετικού αποδεικτικού αποστολής κατά περίπτωση.

Στην περίπτωση που επιλεγεί η αποστολή του φακέλου της εγγύησης συμμετοχής ταχυδρομικώς, ο οικονομικός φορέας αναρτά, εφόσον δεν διαθέτει αριθμό έγκαιρης εισαγωγής του φακέλου του στο πρωτόκολλο της αναθέτουσας αρχής, το αργότερο έως την ημερομηνία και ώρα αποσφράγισης των προσφορών, μέσω της

λειτουργικότητας «Επικοινωνία», το σχετικό αποδεικτικό στοιχείο προσκόμισης (αποδεικτικό κατάθεσης σε υπηρεσίες ταχυδρομείου- ταχυμεταφορών), προκειμένου να ενημερώσει την αναθέτουσα αρχή περί της τήρησης της υποχρέωσής του σχετικά με την (εμπρόθεσμη) προσκόμιση της εγγύησης συμμετοχής του στον παρόντα διαγωνισμό.

Εφόσον τα στοιχεία της ηλεκτρονικής προσφοράς του οικονομικού φορέα δεν απαιτείται να υποβληθούν σε πρωτότυπη μορφή κατά τα ανωτέρω, τότε δεν υποβάλλεται φάκελος σε έντυπη μορφή.

2.4.3 Περιεχόμενα Φακέλου «Δικαιολογητικά Συμμετοχής- Τεχνική Προσφορά»

2.4.3.1 Δικαιολογητικά Συμμετοχής

Τα στοιχεία και δικαιολογητικά για τη συμμετοχή των συμμετεχόντων οικονομικών φορέων στη διαγωνιστική διαδικασία περιλαμβάνουν με ποινή αποκλεισμού τα ακόλουθα υπό **α** και **β** στοιχεία:

α) το Ευρωπαϊκό Ενιαίο Έγγραφο Σύμβασης (ΕΕΕΣ), όπως προβλέπεται στις παρ. 1 και 3 του άρθρου 79 του ν. 4412/2016 και τη συνοδευτική υπεύθυνη δήλωση του ν.1599/86, με την οποία ο οικονομικός φορέας δύναται να διευκρινίζει τις πληροφορίες που παρέχει με το ΕΕΕΣ σύμφωνα με την παρ. 9 του ίδιου άρθρου.

Οι οικονομικοί φορείς συμπληρώνουν το σχετικό υπόδειγμα ΕΕΕΣ, το οποίο αποτελεί αναπόσπαστο μέρος της παρούσας διακήρυξης ως Παράρτημα αυτής.

Η συμπλήρωσή του δύναται να πραγματοποιηθεί με χρήση του υποσυστήματος Promitheus ESPDint, προσβάσιμου μέσω της Διαδικτυακής Πύλης (<https://espd.eprocurement.gov.gr/>) του ΟΠΣ ΕΣΗΔΗΣ, ή άλλης σχετικής συμβατής πλατφόρμας υπηρεσιών διαχείρισης ηλεκτρονικών ΕΕΕΣ.

Οι Οικονομικοί Φορείς δύνανται (και προτείνεται) για τον σκοπό αυτό να αξιοποιήσουν το αντίστοιχο ηλεκτρονικό αρχείο με μορφότυπο XML που αποτελεί επικουρικό στοιχείο των εγγράφων της σύμβασης.

Σε κάθε περίπτωση οι οικονομικοί φορείς μπορούν να προσφεύγουν απευθείας στην ηλεκτρονική υπηρεσία του ΕΣΗΔΗΣ (https://espd.eprocurement.gov.gr) να δημιουργούν το ΕΕΕΣ, να συμπληρώνουν με ευθύνη τους όλα τα δεδομένα που αφορούν τη συγκεκριμένη διαδικασία σύναψης σύμβασης και αναφέρονται στην διακήρυξη και να συμπληρώνουν τις σχετικές απαντήσεις.

Το συμπληρωμένο από τον Οικονομικό Φορέα ΕΕΕΣ, καθώς και η τυχόν συνοδευτική αυτού υπεύθυνη δήλωση, υποβάλλονται σύμφωνα με την περίπτωση β' ή δ' της παραγράφου 2.4.2.5 της παρούσας σε μορφότυπο PDF .

Σημείωση: Τα παραπάνω (υποβολή ΕΕΕΣ) ισχύουν και στην περίπτωση τρίτων στις δυνατότητες των οποίων στηρίζεται ο συμμετέχων οικονομικός φορέας, υπεργολάβων στις δυνατότητες των οποίων στηρίζεται ο συμμετέχων οικονομικός φορέας, καθώς και για τους υπεργολάβους στις δυνατότητες των οποίων δεν στηρίζεται ο συμμετέχων οικονομικός φορέας εφόσον, στην τελευταία αυτή περίπτωση, το(α) τμήμα(τα) της σύμβασης, το(α) οποίο(α) ο ανάδοχος προτίθεται να αναθέσει υπό μορφή υπεργολαβίας σε τρίτους, υπερβαίνουν σωρευτικά το ποσοστό του τριάντα τοις εκατό (30%) της συνολικής αξίας της σύμβασης για το τμήμα που συμμετέχει κι εφόσον είναι γνωστοί κατά τη συγκεκριμένη χρονική στιγμή.

[Αναλυτικές οδηγίες και πληροφορίες για το θεσμικό πλαίσιο, τον τρόπο χρήσης και συμπλήρωσης ηλεκτρονικών ΕΕΕΣ και της χρήση του υποσυστήματος Promitheus ESPDint είναι αναρτημένες σε σχετική θεματική ενότητα στη Διαδικτυακή Πύλη (<https://espd.eprocurement.gov.gr/>) του ΟΠΣ ΕΣΗΔΗΣ.]

β) την εγγύηση συμμετοχής, όπως προβλέπεται στο άρθρο 72 του ν.4412/2016 και τις παραγράφους 2.1.5 και 2.2.2 αντίστοιχα της παρούσας διακήρυξης.

Οι ενώσεις οικονομικών φορέων που υποβάλλουν κοινή προσφορά, υποβάλλουν τα ανωτέρω έγγραφα για κάθε οικονομικό φορέα που συμμετέχει στην ένωση πλην της εγγύησης συμμετοχής.

2.4.3.2 Τεχνική προσφορά

Η τεχνική προσφορά πρέπει να καλύπτει όλες τις απαιτήσεις και τις προδιαγραφές που έχουν τεθεί από την αναθέτουσα αρχή στο Παράρτημα Ι της Διακήρυξης περιγράφοντας ακριβώς πώς οι συγκεκριμένες απαιτήσεις και προδιαγραφές πληρούνται. Περιλαμβάνει ιδίως τα έγγραφα και δικαιολογητικά, βάσει των οποίων θα αξιολογηθεί η καταλληλότητα των προσφερόμενων ειδών, με βάση το κριτήριο ανάθεσης, σύμφωνα με τα αναλυτικώς αναφερόμενα στο ως άνω Παράρτημα.

Οι οικονομικοί φορείς αναφέρουν:

α) το τμήμα της σύμβασης που προτίθενται να αναθέσουν υπό μορφή υπεργολαβίας σε τρίτους, καθώς και τους υπεργολάβους που προτείνουν.

β) τη χώρα παραγωγής του προσφερόμενου προϊόντος και την επιχειρηματική μονάδα στην οποία παράγεται αυτό, καθώς και τον τόπο εγκατάστασής της.

2.4.4 Περιεχόμενα Φακέλου «Οικονομική Προσφορά» / Τρόπος σύνταξης και υποβολής οικονομικών προσφορών

Η Οικονομική Προσφορά συντάσσεται με βάση το αναγραφόμενο στην παρούσα κριτήριο ανάθεσης πλέον συμφέρουσας από οικονομική άποψη προσφοράς, βάσει τιμής.

Η τιμή των προς προμήθεια αγαθών δίνεται ως τιμή μονάδας.

Η μονάδα μέτρησης κάθε είδους αναγράφεται στον ενδεικτικό προϋπολογισμό του ΠΑΡΑΡΤΗΜΑΤΟΣ Ι της παρούσας.

Ο προσφέρων εκτός από την Οικονομική Προσφορά που παράγεται από το σύστημα, θα επισυνάψει στον (υπο) φάκελο “οικονομική προσφορά” και την οικονομική προσφορά του που θα συντάξει σύμφωνα με το υπόδειγμα που υπάρχει στο ΠΑΡΑΡΤΗΜΑ ΙΙΙ της παρούσας διακήρυξης, σε μορφότυπο .pdf αρχείου ηλεκτρονικά υπογεγραμμένο.

Στην περίπτωση αναντιστοιχίας της τιμής προσφοράς που προκύπτει από την καταχώριση στο σύστημα και της τιμής προσφοράς του ξεχωριστού εντύπου προσφοράς, κατ'ελάχιστο το έντυπο της οικονομικής προσφοράς του που θα συντάξει σύμφωνα με το υπόδειγμα που υπάρχει στο ΠΑΡΑΡΤΗΜΑ ΙΙΙ.

Στην τιμή περιλαμβάνονται οι υπέρ τρίτων κρατήσεις, καθώς και κάθε άλλη επιβάρυνση, σύμφωνα με την κείμενη νομοθεσία, μη συμπεριλαμβανομένου Φ.Π.Α., για την παράδοση του αγαθού στον τόπο και με τον τρόπο που προβλέπεται στα έγγραφα της σύμβασης.

Οι προσφερόμενες τιμές είναι σταθερές καθ' όλη τη διάρκεια της σύμβασης και δεν αναπροσαρμόζονται

Ως απαράδεκτες θα απορρίπτονται προσφορές στις οποίες:

α) δεν δίνεται τιμή σε ΕΥΡΩ ή καθορίζεται σχέση ΕΥΡΩ προς ξένο νόμισμα,

β) δεν προκύπτει με σαφήνεια η προσφερόμενη τιμή, με την επιφύλαξη του άρθρου 102 του ν. 4412/2016

και

γ) η τιμή υπερβαίνει τον προϋπολογισμό της σύμβασης που καθορίζεται και τεκμηριώνεται από την αναθέτουσα αρχή ΠΑΡΑΡΤΗΜΑ Ι της παρούσας διακήρυξης. Δεν εξετάζεται τυχόν υπέρβαση των επιμέρους τιμών κατ' είδος.

Στην οικονομική προσφορά πρέπει να επιλέγεται με σαφήνεια ένας από τους τρόπους πληρωμής που περιγράφονται στην παρ. (5.1) της παρούσας διακήρυξης.

2.4.5 Χρόνος ισχύος των προσφορών

Οι υποβαλλόμενες προσφορές ισχύουν και δεσμεύουν τους οικονομικούς φορείς για διάστημα δώδεκα (12) μηνών από την επόμενη της καταληκτικής ημερομηνίας υποβολής προσφορών.

Προσφορά η οποία ορίζει χρόνο ισχύος μικρότερο από τον ανωτέρω προβλεπόμενο απορρίπτεται ως μη κανονική.

Η ισχύς της προσφοράς μπορεί να παρατείνεται εγγράφως, εφόσον τούτο ζητηθεί από την αναθέτουσα αρχή, πριν από τη λήξη της, με αντίστοιχη παράταση της εγγυητικής επιστολής συμμετοχής σύμφωνα με τα οριζόμενα στο άρθρο 72 παρ. 1 του ν. 4412/2016 και την παράγραφο 2.2.2. της παρούσας, κατ' ανώτατο όριο για χρονικό διάστημα ίσο με την προβλεπόμενη ως άνω αρχική διάρκεια. Σε περίπτωση αιτήματος της αναθέτουσας αρχής για παράταση της ισχύος της προσφοράς, οι προσφορές των οικονομικών φορέων που αποδέχτηκαν την παράταση, πριν τη λήξη ισχύος των προσφορών τους, ισχύουν και τους δεσμεύουν για το επιπλέον αυτό χρονικό διάστημα.

Μετά τη λήξη και του παραπάνω ανώτατου ορίου χρόνου παράτασης ισχύος της προσφοράς, τα αποτελέσματα της διαδικασίας ανάθεσης ματαιώνονται, εκτός αν η αναθέτουσα αρχή κρίνει, κατά περίπτωση, αιτιολογημένα, ότι η συνέχιση της διαδικασίας εξυπηρετεί το δημόσιο συμφέρον, οπότε οι οικονομικοί φορείς που συμμετέχουν στη διαδικασία μπορούν να επιλέξουν είτε να παρατείνουν την προσφορά και την εγγύηση συμμετοχής τους, εφόσον τους ζητηθεί πριν την πάροδο του ανωτέρω ανώτατου ορίου παράτασης της προσφοράς τους είτε όχι. Στην τελευταία περίπτωση, η διαδικασία συνεχίζεται με όσους παρατείνουν τις προσφορές τους και αποκλείονται οι λοιποί οικονομικοί φορείς.

Σε περίπτωση που λήξει ο χρόνος ισχύος των προσφορών και δεν ζητηθεί παράταση της προσφοράς, η αναθέτουσα αρχή δύναται με αιτιολογημένη απόφασή της, εφόσον η εκτέλεση της σύμβασης εξυπηρετεί το δημόσιο συμφέρον, να ζητήσει εκ των υστέρων από τους οικονομικούς φορείς που συμμετέχουν στη διαδικασία να παρατείνουν την προσφορά τους.

2.4.6 Λόγοι απόρριψης προσφορών

Η αναθέτουσα αρχή με βάση τα αποτελέσματα του ελέγχου και της αξιολόγησης των προσφορών, απορρίπτει προσφορά:

α) η οποία, με την επιφύλαξη του άρθρου 102 του ν. 4412/2016 περί συμπλήρωσης, αποκλίνει από απαράβατους όρους περί σύνταξης και υποβολής της προσφοράς, ή δεν υποβάλλεται εμπρόθεσμα με τον τρόπο και με το περιεχόμενο που ορίζεται στην παρούσα και συγκεκριμένα στις παραγράφους 2.4.1 (Γενικοί όροι υποβολής προσφορών), 2.4.2. (Χρόνος και τρόπος υποβολής προσφορών), 2.4.3. (Περιεχόμενο φακέλων δικαιολογητικών συμμετοχής, τεχνικής προσφοράς, ειδικά ως προς τους όρους, οι οποίοι ρητώς έχουν καθοριστεί, επί ποινή αποκλεισμού, στην παρούσα Διακήρυξη), 2.4.4. (Περιεχόμενο φακέλου οικονομικής προσφοράς, τρόπος σύνταξης και υποβολής οικονομικών προσφορών, ειδικά ως προς τους όρους, οι οποίοι ρητώς έχουν καθοριστεί, επί ποινή αποκλεισμού, στην παρούσα Διακήρυξη), 2.4.5. (Χρόνος ισχύος προσφορών), 3.1. (Αποσφράγιση και αξιολόγηση προσφορών), 3.2 (Πρόσκληση υποβολής δικαιολογητικών προσωρινού αναδόχου) της παρούσας,

β) η οποία περιέχει ατελείς, ελλιπείς, ασαφείς ή λανθασμένες πληροφορίες ή τεκμηρίωση, συμπεριλαμβανομένων των πληροφοριών που περιέχονται στο ΕΕΕΣ, εφόσον αυτές δεν επιδέχονται συμπλήρωση, διόρθωση, αποσαφήνιση ή διευκρίνιση ή, εφόσον επιδέχονται, δεν έχουν αποκατασταθεί από τον προσφέροντα, εντός της προκαθορισμένης προθεσμίας, σύμφωνα το άρθρο 102 του ν. 4412/2016 και την παρ. 3.1.2.1 της παρούσας διακήρυξης,

γ) για την οποία ο προσφέρων δεν παράσχει τις απαιτούμενες εξηγήσεις, εντός της προκαθορισμένης προθεσμίας ή η εξήγηση δεν είναι αποδεκτή από την αναθέτουσα αρχή, σύμφωνα με την παρ. 3.1.2.1 της παρούσας και τα άρθρα 102 και 103 του ν. 4412/2016,

δ) η οποία είναι εναλλακτική προσφορά,

ε) η οποία υποβάλλεται από έναν προσφέροντα που έχει υποβάλει δύο ή περισσότερες προσφορές. Ο περιορισμός αυτός ισχύει, υπό τους όρους της παραγράφου 2.2.3.4 περ. γ' της παρούσας (περ. γ' της παρ. 4 του άρθρου 73 του ν. 4412/2016) και στην περίπτωση ενώσεων οικονομικών φορέων με κοινά μέλη, καθώς και στην περίπτωση οικονομικών φορέων που συμμετέχουν είτε αυτοτελώς είτε ως μέλη ενώσεων.

στ) η οποία είναι υπό αίρεση,

ζ) η οποία θέτει όρο αναπροσαρμογής,

η) για την οποία ο προσφέρων δεν παράσχει, εντός αποκλειστικής προθεσμίας είκοσι (20) ημερών από την κοινοποίηση σε αυτόν σχετικής πρόσκλησης της αναθέτουσας αρχής, εξηγήσεις αναφορικά με την τιμή ή το κόστος που προτείνει σε αυτήν, στην περίπτωση που η προσφορά του φαίνεται ασυνήθιστα χαμηλή σε σχέση με τα αγαθά, σύμφωνα με την παρ. 1 του άρθρου 88 του ν.4412/2016,

θ) εφόσον διαπιστωθεί ότι είναι ασυνήθιστα χαμηλή διότι δε συμμορφώνεται με τις ισχύουσες υποχρεώσεις της παρ. 2 του άρθρου 18 του ν.4412/2016,

ι) η οποία παρουσιάζει αποκλίσεις ως προς τους όρους και τις τεχνικές προδιαγραφές της σύμβασης που έχουν ρητώς καθοριστεί, επί ποινή αποκλεισμού, στην παρούσα Διακήρυξη,

ια) η οποία παρουσιάζει ελλείψεις ως προς τα δικαιολογητικά που ζητούνται από τα έγγραφα της παρούσας Διακήρυξης, εφόσον αυτές δεν θεραπευτούν από τον προσφέροντα με την υποβολή ή τη συμπλήρωσή τους, εντός της προκαθορισμένης προθεσμίας, σύμφωνα με τα άρθρα 102 και 103 του ν.4412/2016,

ιβ) εάν από τα δικαιολογητικά του άρθρου 103 του ν. 4412/2016, που προσκομίζονται από τον προσωρινό ανάδοχο, δεν αποδεικνύεται η μη συνδρομή των λόγων αποκλεισμού της παραγράφου 2.2.3 της παρούσας ή η πλήρωση μιας ή περισσότερων από τις απαιτήσεις των κριτηρίων ποιοτικής επιλογής, σύμφωνα με τις παραγράφους 2.2.4. επ., περί κριτηρίων επιλογής,

ιγ) εάν κατά τον έλεγχο των ως άνω δικαιολογητικών του άρθρου 103 του ν.4412/2016, διαπιστωθεί ότι τα στοιχεία που δηλώθηκαν, σύμφωνα με το άρθρο 79 του ν. 4412/2016, είναι εκ προθέσεως απατηλά, ή ότι έχουν υποβληθεί πλαστά αποδεικτικά στοιχεία.

3. ΔΙΕΝΕΡΓΕΙΑ ΔΙΑΔΙΚΑΣΙΑΣ - ΑΞΙΟΛΟΓΗΣΗ ΠΡΟΣΦΟΡΩΝ

3.1 Αποσφράγιση και αξιολόγηση προσφορών

3.1.1 Ηλεκτρονική αποσφράγιση προσφορών

Το αρμόδιο όργανο της αναθέτουσας αρχής ήτοι η επιτροπή διενέργειας/επιτροπή αξιολόγησης, **εφεξής Επιτροπή Διαγωνισμού**, προβαίνει στην ηλεκτρονική αποσφράγιση των (υπο)φακέλων των προσφορών μέσω των πιστοποιημένων χρηστών του οργάνου στο Υποσύστημα, κατά τα οριζόμενα στο άρθρο 100 του ν. 4412/2016, ακολουθώντας τα εξής στάδια:

- Ηλεκτρονική Αποσφράγιση του (υπό)φακέλου «Δικαιολογητικά Συμμετοχής-Τεχνική Προσφορά» και του (υπό)φακέλου «Οικονομική Προσφορά», την **Τετάρτη, 24/06/2026 και ώρα 11.00**

Στο στάδιο αυτό τα στοιχεία των προσφορών που αποσφραγίζονται είναι προσβάσιμα μόνο στα μέλη της Επιτροπής Διαγωνισμού και την αναθέτουσα αρχή (*χειριστής του διαγωνισμού*), ενώ δεν είναι προσβάσιμα από τους οικονομικούς φορείς που συμμετέχουν στη διαδικασία ανάθεσης σύμβασης.

3.1.2 Αξιολόγηση προσφορών

3.1.2.1 Μετά την κατά περίπτωση ηλεκτρονική αποσφράγιση των προσφορών η αναθέτουσα αρχή προβαίνει στην αξιολόγηση αυτών, μέσω των αρμόδιων πιστοποιημένων στο ΕΣΗΔΗΣ οργάνων, εφαρμοζόμενων κατά τα λοιπά των κειμένων διατάξεων.

Η αναθέτουσα αρχή, τηρώντας τις αρχές της ίσης μεταχείρισης και της διαφάνειας, ζητεί μέσω της λειτουργικότητας «Επικοινωνία», από τους προσφέροντες οικονομικούς φορείς, όταν οι πληροφορίες ή η τεκμηρίωση που πρέπει να υποβάλλονται είναι ή εμφανίζονται ελλιπείς ή λανθασμένες, συμπεριλαμβανομένων εκείνων στο ΕΕΕΣ, ή όταν λείπουν συγκεκριμένα έγγραφα, να υποβάλλουν, να συμπληρώνουν, να αποσαφηνίζουν ή να ολοκληρώνουν τις σχετικές πληροφορίες ή τεκμηρίωση, εντός προθεσμίας όχι μικρότερης των δέκα (10) ημερών και όχι μεγαλύτερης των είκοσι (20) ημερών από την ημερομηνία κοινοποίησης σε αυτούς της σχετικής πρόσκλησης. Η συμπλήρωση ή η αποσαφήνιση ζητείται και γίνεται αποδεκτή υπό την προϋπόθεση ότι δεν τροποποιείται η προσφορά του οικονομικού φορέα και ότι αφορά σε στοιχεία ή δεδομένα, των οποίων είναι αντικειμενικά εξακριβώσιμος ο προγενέστερος χαρακτήρας σε σχέση με το πέρας της καταληκτικής προθεσμίας παραλαβής προσφορών. Τα ανωτέρω ισχύουν κατ' αναλογίαν και για τυχόν ελλείπουσες δηλώσεις, υπό την προϋπόθεση ότι βεβαιώνουν γεγονότα αντικειμενικώς εξακριβώσιμα.

Οι οικονομικοί φορείς δια των πιστοποιημένων χρηστών τους, αποστέλλουν τις διευκρινίσεις τους, με επισύναψη των σχετικών στοιχείων στον αντίστοιχο (υπο)φάκελο της ηλεκτρονικής περιοχής της απάντησής τους, κατόπιν συστημικών ενεργειών από τον πιστοποιημένο χρήστη της αναθέτουσας αρχής για την ενεργοποίηση της πρόσβασής τους στην αντίστοιχη, ηλεκτρονική περιοχή της σχετικής απάντησης.

Επισημαίνεται ότι οι διευκρινίσεις/ συμπληρώσεις, κατ'εφαρμογή της παρούσας παραγράφου, σύμφωνα με τα οριζόμενα στις διατάξεις του άρθρου 102 του ν.4412/2016, ζητούνται από την αρμόδια Επιτροπή Αξιολόγησης των Προσφορών (Επιτροπή Διαγωνισμού), μέσω της λειτουργικότητας «Επικοινωνία»:

- *χωρίς τη σύνταξη διακριτού εγγράφου μέσω του πιστοποιημένου χρήστη της παρούσας ηλεκτρονικής διαδικασίας (χειριστή του διαγωνισμού), ο οποίος διαβιβάζει το αίτημα παροχής διευκρινίσεων / συμπληρώσεων στον συμμετέχοντα οικονομικό φορέα*
είτε
- *με αποστολή διακριτού εγγράφου της Επιτροπής, μέσω του πιστοποιημένου χρήστη της παρούσας ηλεκτρονικής διαδικασίας (χειριστή του διαγωνισμού), ο οποίος διαβιβάζει το αίτημα παροχής διευκρινίσεων / συμπληρώσεων στον συμμετέχοντα οικονομικό φορέα.*

Σημειώνεται ότι, όσο διαρκεί η διαδικασία αξιολόγησης των προσφορών και μέχρι την αποστολή των σχετικών πρακτικών της Επιτροπής στον χειριστή του διαγωνισμού, προς έκδοση των σχετικών αποφάσεων, οι διευκρινίσεις ζητούνται από την Επιτροπή και δεν υπόκεινται σε προηγούμενη έγκριση του αποφαινομένου οργάνου.

Σε κάθε περίπτωση, μετά την ολοκλήρωση της διαδικασίας αξιολόγησης, εκ μέρους της Επιτροπής και τη διαβίβαση των σχετικών πρακτικών προς το αποφαινόμενο όργανο, το τελευταίο, δύναται, κατά την κρίση του, να ζητεί διευκρινίσεις, από τους προσφέροντες, για στοιχεία των προσφορών, για τα οποία δεν ζητήθηκαν, είτε ακόμη και για στοιχεία, για τα οποία έχει ήδη γνωμοδοτήσει σχετικώς η Επιτροπή.

Το αποφαινόμενο όργανο διατηρεί το δικαίωμα να αναπέμψει στην Επιτροπή προς εξέταση και περαιτέρω διευκρινίσεις οποιοδήποτε ζήτημα, κατά την κρίση της, χρήζει διευκρινίσεων/ συμπληρώσεων.

Τα ανωτέρω ισχύουν και ως προς τα αιτήματα παροχής διευκρινίσεων-συμπληρώσεων, σε περιπτώσεις ασυνήθιστα χαμηλών προσφορών, καθώς και στο στάδιο της υποβολής των δικαιολογητικών κατακύρωσης του προσωρινού αναδόχου.

Ειδικότερα :

α) Η Επιτροπή Διαγωνισμού εξετάζει αρχικά την προσκόμιση της εγγύησης συμμετοχής, σύμφωνα με την παράγραφο 1 του άρθρου 72 του ν.4412/16.

Η επιτροπή συντάσσει πρακτικό στο οποίο εισηγείται την απόρριψη της προσφοράς ως απαράδεκτης:

σε περίπτωση παράλειψης υποβολής της εγγύησης συμμετοχής ηλεκτρονικής έκδοσης, μέχρι την καταληκτική ημερομηνία υποβολής προσφορών,

είτε

σε περίπτωση παράλειψης προσκόμισης του πρωτοτύπου της έντυπης εγγύησης συμμετοχής, μέχρι την ημερομηνία και ώρα αποσφράγισης.

Στη συνέχεια εκδίδεται από την αναθέτουσα αρχή απόφαση, με την οποία επικυρώνεται το ανωτέρω πρακτικό. Η απόφαση απόρριψης της προσφοράς του παρόντος εδαφίου εκδίδεται πριν από την έκδοση οποιασδήποτε άλλης απόφασης σχετικά με την αξιολόγηση των προσφορών της οικείας διαδικασίας ανάθεσης σύμβασης και κοινοποιείται σε όλους τους προσφέροντες, μέσω της λειτουργικότητας «Επικοινωνία» του ηλεκτρονικού διαγωνισμού στο ΕΣΗΔΗΣ.

Κατά της εν λόγω απόφασης χωρεί προδικαστική προσφυγή, σύμφωνα με τα οριζόμενα στην παράγραφο 3.4 της παρούσας.

Η αναθέτουσα αρχή επικοινωνεί παράλληλα με τους φορείς που φέρονται να έχουν εκδώσει τις εγγυητικές επιστολές, προκειμένου να διαπιστώσει την εγκυρότητά τους.

β) Μετά την έκδοση της ανωτέρω απόφασης (σε περίπτωση λήψης της) η Επιτροπή Διαγωνισμού προβαίνει αρχικά στον έλεγχο των δικαιολογητικών συμμετοχής και εν συνεχεία στην αξιολόγηση των τεχνικών προσφορών των συμμετεχόντων οικονομικών φορέων των οποίων τα δικαιολογητικά συμμετοχής έκρινε πλήρη. Η αξιολόγηση γίνεται σύμφωνα με τους όρους της παρούσας και η διαδικασία αξιολόγησης ολοκληρώνεται με την καταχώριση σε πρακτικό των προσφερόντων, των αποτελεσμάτων του ελέγχου και της αξιολόγησης των δικαιολογητικών συμμετοχής και των τεχνικών προσφορών.

γ) Στη συνέχεια η Επιτροπή Διαγωνισμού προβαίνει στην αξιολόγηση των οικονομικών προσφορών των προσφερόντων των οποίων τα δικαιολογητικά συμμετοχής και η τεχνική προσφορά κρίθηκαν αποδεκτά, συντάσσει πρακτικό στο οποίο καταχωρίζονται οι οικονομικές προσφορές κατά σειρά μειοδοσίας και εισηγείται αιτιολογημένα την αποδοχή ή απόρριψή τους, την κατάταξη των προσφορών και την ανάδειξη του προσωρινού αναδόχου.

Εάν οι προσφορές φαίνονται ασυνήθιστα χαμηλές σε σχέση με το αντικείμενο της σύμβασης, η αναθέτουσα αρχή απαιτεί από τους οικονομικούς φορείς, μέσω της λειτουργικότητας «Επικοινωνία» του ηλεκτρονικού διαγωνισμού στο ΕΣΗΔΗΣ, να εξηγήσουν την τιμή ή το κόστος που προτείνουν στην προσφορά τους, εντός αποκλειστικής προθεσμίας, κατά ανώτατο όριο είκοσι (20) ημερών από την κοινοποίηση της σχετικής πρόσκλησης. Στην περίπτωση αυτή εφαρμόζονται τα άρθρα 88 και 89 ν. 4412/2016. Εάν τα παρεχόμενα στοιχεία δεν εξηγούν κατά τρόπο ικανοποιητικό το χαμηλό επίπεδο της τιμής ή του κόστους που προτείνεται, η προσφορά απορρίπτεται ως μη κανονική. [Σε κάθε περίπτωση η κρίση της Α.Α. σχετικά με τις ασυνήθιστα χαμηλές προσφορές και την αποδοχή ή όχι των σχετικών εξηγήσεων εκ μέρους των προσφερόντων ενσωματώνεται στην κατωτέρω ενιαία απόφαση]

Στην περίπτωση ισότιμων προσφορών η αναθέτουσα αρχή επιλέγει τον ανάδοχο με κλήρωση μεταξύ των οικονομικών φορέων που υπέβαλαν ισότιμες προσφορές. Η κλήρωση γίνεται ενώπιον της Επιτροπής του

Διαγωνισμού και παρουσία των οικονομικών φορέων που υπέβαλαν τις ισότιμες προσφορές. *[Επισημαίνεται, ότι τα αποτελέσματα της κλήρωσης ενσωματώνονται ομοίως στην κατωτέρω ενιαία απόφαση]*

Στη συνέχεια, εφόσον το αποφαινόμενο όργανο της αναθέτουσας αρχής εγκρίνει τα ανωτέρω πρακτικά, εκδίδεται απόφαση για τα αποτελέσματα όλων των ως άνω σταδίων («Δικαιολογητικά Συμμετοχής», «Τεχνική Προσφορά» και «Οικονομική Προσφορά») και η αναθέτουσα αρχή προσκαλεί εγγράφως, μέσω της λειτουργικότητας «Επικοινωνία» του ηλεκτρονικού διαγωνισμού στο ΕΣΗΔΗΣ, τον πρώτο σε κατάταξη μειοδότη στον οποίο πρόκειται να γίνει η κατακύρωση («προσωρινός ανάδοχος») να υποβάλει τα δικαιολογητικά κατακύρωσης, σύμφωνα με όσα ορίζονται στο άρθρο 103 και την παράγραφο 3.2 της παρούσας, περί πρόσκλησης για υποβολή δικαιολογητικών.

Η απόφαση έγκρισης των πρακτικών δεν κοινοποιείται στους προσφέροντες, δεν αναρτάται στο ΚΗΜΔΗΣ και στη «ΔΙΑΥΓΕΙΑ» και ενσωματώνεται στην απόφαση κατακύρωσης.

3.2 Πρόσκληση υποβολής δικαιολογητικών προσωρινού αναδόχου - Δικαιολογητικά προσωρινού αναδόχου

Μετά την αξιολόγηση των προσφορών, η αναθέτουσα αρχή αποστέλλει μέσω του πιστοποιημένου χρήστη (χειριστή) στον προσφέροντα, στον οποίο πρόκειται να γίνει η κατακύρωση («προσωρινό ανάδοχο»), σχετική ηλεκτρονική πρόσκληση, μέσω της λειτουργικότητας «Επικοινωνία» του ηλεκτρονικού διαγωνισμού στο ΕΣΗΔΗΣ, και τον καλεί να υποβάλει εντός προθεσμίας δέκα (10) ημερών από την κοινοποίηση της σχετικής έγγραφης ειδοποίησης σε αυτόν, τα αποδεικτικά έγγραφα νομιμοποίησης και τα πρωτότυπα ή αντίγραφα όλων των δικαιολογητικών που περιγράφονται στην παράγραφο 2.2.9.2. της παρούσας Διακήρυξης, ως αποδεικτικά στοιχεία για τη μη συνδρομή των λόγων αποκλεισμού της παραγράφου 2.2.3 της Διακήρυξης, καθώς και για την πλήρωση των κριτηρίων ποιοτικής επιλογής των παραγράφων 2.2.4 - 2.2.8 αυτής.

Το σύνολο των στοιχείων και δικαιολογητικών της ως άνω παραγράφου υποβάλλονται από τον προσωρινό ανάδοχο σε μορφή ηλεκτρονικών αρχείων με μορφότυπο PDF, σύμφωνα με τα ειδικώς οριζόμενα στην παράγραφο 2.4.2.5 της παρούσας, στον αντίστοιχο (υπο) φάκελο της ηλεκτρονικής περιοχής της απάντησής του, (υπο)φάκελος με την ένδειξη «Δικαιολογητικά Κατακύρωσης».

Το αργότερο έως την καταληκτική ημερομηνία ηλεκτρονικής υποβολής των δικαιολογητικών κατακύρωσης, προσκομίζονται, με ευθύνη του συμμετόχοντος οικονομικού φορέα, **σε έντυπη μορφή και σε κλειστό φάκελο,** στον οποίο αναγράφεται ο αποστολέας και ως παραλήπτης η αναθέτουσα αρχή, τα στοιχεία και δικαιολογητικά, τα οποία απαιτείται να προσκομιστούν σε έντυπη μορφή, σύμφωνα με τα προβλεπόμενα στην παράγραφο 2.4.2.5., ήτοι, τα αλλοδαπά δημόσια έντυπα έγγραφα που φέρουν την επισήμειωση της Χάγης (Apostille), ή προξενική θεώρηση και δεν έχουν επικυρωθεί από δικηγόρο.

Εφόσον τα ηλεκτρονικά υποβληθέντα αποδεικτικά μέσα του οικονομικού φορέα δεν απαιτείται να προσκομισθούν σε έντυπη μορφή (ως πρωτότυπα ή ακριβή αντίγραφα) κατά τα ανωτέρω, τότε δεν απαιτείται να υποβληθεί φάκελος σε έντυπη μορφή.

Αν δεν προσκομισθούν τα παραπάνω δικαιολογητικά ή υπάρχουν ελλείψεις σε αυτά που υποβλήθηκαν, η αναθέτουσα αρχή μέσω του πιστοποιημένου χρήστη (χειριστή), καλεί τον προσωρινό ανάδοχο μέσω της λειτουργικότητας «Επικοινωνία» της ηλεκτρονικής διαδικασίας, να υποβάλει τα ελλείποντα δικαιολογητικά ή να συμπληρώσει τα ήδη υποβληθέντα ή να παράσχει διευκρινίσεις κατά το άρθρο 102 του ν. 4412/2016, εντός δέκα (10) ημερών από την κοινοποίηση της σχετικής πρόσκλησης σε αυτόν.

Ο προσωρινός ανάδοχος δύναται να υποβάλει προς την αναθέτουσα αρχή, μέσω της λειτουργικότητας «Επικοινωνία» του ηλεκτρονικού διαγωνισμού στο ΕΣΗΔΗΣ, αίτημα για παράταση της ως άνω προθεσμίας, συνοδευόμενο από αποδεικτικά έγγραφα περί αίτησης χορήγησης δικαιολογητικών προσωρινού αναδόχου. Στην περίπτωση αυτή η αναθέτουσα αρχή κατόπιν συστημικών ενεργειών από τον πιστοποιημένο χρήστη (χειριστή) παρατείνει την προθεσμία υποβολής αυτών, για όσο χρόνο απαιτηθεί για τη χορήγησή τους από τις αρμόδιες δημόσιες αρχές. Ο προσωρινός ανάδοχος μπορεί να αξιοποιεί τη δυνατότητα αυτή τόσο εντός της αρχικής προθεσμίας για την υποβολή δικαιολογητικών, όσο και εντός της προθεσμίας για την προσκόμιση ελλειπόντων ή τη συμπλήρωση ήδη υποβληθέντων δικαιολογητικών, κατά την έννοια του άρθρου 102 του ν. 4412/2016, όπως προβλέπεται ανωτέρω.

Η παρούσα ρύθμιση εφαρμόζεται αναλόγως και όταν η αναθέτουσα αρχή ζητήσει την προσκόμιση των δικαιολογητικών κατά τη διαδικασία αξιολόγησης των προσφορών ή αιτήσεων συμμετοχής και πριν από το στάδιο κατακύρωσης, κατ' εφαρμογή της διάταξης του πρώτου εδαφίου της παρ. 5 του άρθρου 79 του ν. 4412/2016, τηρουμένων των αρχών της ίσης μεταχείρισης και της διαφάνειας.

Απορρίπτεται η προσφορά του προσωρινού αναδόχου, καταπίπτει υπέρ της αναθέτουσας αρχής η εγγύηση συμμετοχής του και η κατακύρωση γίνεται στον προσφέροντα που υπέβαλε την αμέσως επόμενη πλέον συμφέρουσα από οικονομική άποψη προσφορά, τηρουμένης της ανωτέρω διαδικασίας, εάν:

- i) κατά τον έλεγχο των παραπάνω δικαιολογητικών διαπιστωθεί ότι τα στοιχεία που δηλώθηκαν με το Ευρωπαϊκό Ενιαίο Έγγραφο Σύμβασης (ΕΕΕΣ) είναι εκ προθέσεως απατηλά, ή έχουν υποβληθεί πλαστά αποδεικτικά στοιχεία, ή
- ii) δεν υποβληθούν στο προκαθορισμένο χρονικό διάστημα τα απαιτούμενα πρωτότυπα ή αντίγραφα των παραπάνω δικαιολογητικών, ή
- iii) από τα δικαιολογητικά που προσκομίσθηκαν νομίμως και εμπροθέσμως, δεν αποδεικνύεται η μη συνδρομή των λόγων αποκλεισμού, σύμφωνα με την παράγραφο 2.2.3 (λόγοι αποκλεισμού) ή η πλήρωση μιας ή περισσότερων από τις απαιτήσεις των κριτηρίων ποιοτικής επιλογής σύμφωνα με τις παραγράφους 2.2.4 έως 2.2.8 (κριτήρια ποιοτικής επιλογής) της παρούσας.

Σε περίπτωση έγκαιρης και προσήκουσας ενημέρωσης της αναθέτουσας αρχής για μεταβολές στις προϋποθέσεις, τις οποίες ο προσωρινός ανάδοχος είχε δηλώσει με το Ευρωπαϊκό Ενιαίο Έγγραφο Σύμβασης (ΕΕΕΣ) ότι πληροί, οι οποίες (μεταβολές) είτε επήλθαν, είτε έλαβε γνώση αυτών μετά τη δήλωση και μέχρι την ημέρα της σύναψης της σύμβασης (οψιγενείς μεταβολές), δεν καταπίπτει υπέρ της αναθέτουσας αρχής η εγγύηση συμμετοχής του.

Αν κανένας από τους προσφέροντες δεν υποβάλει αληθή ή ακριβή δήλωση ή δεν προσκομίσει ένα ή περισσότερα από τα απαιτούμενα έγγραφα και δικαιολογητικά ή δεν αποδείξει ότι:

α) δεν βρίσκεται σε μία από τις καταστάσεις της παραγράφου 2.2.3 της παρούσας Διακήρυξης και

β) πληροί τα σχετικά κριτήρια ποιοτικής επιλογής τα οποία έχουν καθοριστεί σύμφωνα με τις παραγράφους 2.2.4 - 2.2.8 της παρούσας Διακήρυξης, η διαδικασία ματαιώνεται.

Η διαδικασία ελέγχου των παραπάνω δικαιολογητικών ολοκληρώνεται με τη σύνταξη πρακτικού από την Επιτροπή του Διαγωνισμού, στο οποίο αναγράφεται η τυχόν συμπλήρωση δικαιολογητικών σύμφωνα με όσα ορίζονται ανωτέρω (παράγραφος 3.1.2.1.) και τη διαβίβασή του στο αποφαινόμενο όργανο της αναθέτουσας αρχής για τη λήψη απόφασης είτε για την κατακύρωση της σύμβασης είτε για τη ματαίωση της διαδικασίας.

3.3 Κατακύρωση - σύναψη σύμβασης

3.3.1. Τα αποτελέσματα του ελέγχου των παραπάνω δικαιολογητικών και το πρακτικό της Επιτροπής Διαγωνισμού (εισήγηση) επικυρώνονται με την απόφαση κατακύρωσης, στην οποία ενσωματώνεται η απόφαση έγκρισης των πρακτικών των περ. α' & β' της παρ. 2 του άρθρου 100 του ν. 4412/2016 (περί αξιολόγησης των δικαιολογητικών συμμετοχής, της τεχνικής και της οικονομικής προσφοράς).

Η αναθέτουσα αρχή κοινοποιεί, μέσω της λειτουργικότητας «Επικοινωνία» του διαγωνισμού στο ΕΣΗΔΗΣ σε όλους τους οικονομικούς φορείς που έλαβαν μέρος στη διαδικασία ανάθεσης, εκτός από όσους αποκλείστηκαν οριστικά δυνάμει της παρ. 1 του άρθρου 72 του ν. 4412/2016, **την απόφαση κατακύρωσης, στην οποία αναφέρονται υποχρεωτικά οι προθεσμίες για την αναστολή της σύναψης σύμβασης, σύμφωνα με τα άρθρα 360 έως 372 του ν. 4412/2016**, μαζί με αντίγραφο όλων των πρακτικών της διαδικασίας ελέγχου και αξιολόγησης των προσφορών. Μετά την έκδοση και κοινοποίηση της απόφασης κατακύρωσης οι προσφέροντες λαμβάνουν γνώση των λοιπών συμμετεχόντων στη διαδικασία και των στοιχείων που υποβλήθηκαν από αυτούς, με ενέργειες της αναθέτουσας αρχής. Κατά της απόφασης κατακύρωσης χωρεί προδικαστική προσφυγή ενώπιον της Ε.Α.ΔΗ.ΣΥ., σύμφωνα με την παράγραφο 3.4 της παρούσας. Δεν επιτρέπεται η άσκηση άλλης διοικητικής προσφυγής κατά της ανωτέρω απόφασης.

Μετά την έκδοση και κοινοποίηση της απόφασης κατακύρωσης οι προσφέροντες λαμβάνουν γνώση των οικονομικών προσφορών που αποσφραγίστηκαν, της κατάταξης των προσφορών και των υποβληθέντων δικαιολογητικών κατακύρωσης, με ενέργειες της αναθέτουσας αρχής. Κατά της απόφασης κατακύρωσης χωρεί

προδικαστική προσφυγή ενώπιον της Ε.Α.ΔΗ.ΣΥ., σύμφωνα με την παράγραφο 3.4 της παρούσας. Δεν επιτρέπεται η άσκηση άλλης διοικητικής προσφυγής κατά της ανωτέρω απόφασης.

3.3.2. Η απόφαση κατακύρωσης καθίσταται οριστική, εφόσον συντρέξουν οι ακόλουθες προϋποθέσεις σωρευτικά:

α) κοινοποιηθεί η απόφαση κατακύρωσης σε όλους τους οικονομικούς φορείς που δεν έχουν αποκλειστεί οριστικά, **β)** παρέλθει άπρακτη η προθεσμία άσκησης προδικαστικής προσφυγής ή σε περίπτωση άσκησης, παρέλθει άπρακτη η προθεσμία άσκησης αίτησης αναστολής και ακύρωσης κατά της απόφασης της Ε.Α.ΔΗ.ΣΥ και σε περίπτωση άσκησης αίτησης αναστολής και ακύρωσης κατά της απόφασης της Ε.Α.ΔΗ.ΣΥ., εκδοθεί απόφαση επί της αίτησης, με την επιφύλαξη της χορήγησης προσωρινής διαταγής, σύμφωνα με όσα ορίζονται στο άρθρο 372 του ν. 4412/2016,

και

γ)*[μόνο στην περίπτωση που ασκηθεί προδικαστική προσφυγή κατά της απόφασης κατακύρωσης]* ο προσωρινός ανάδοχος υποβάλει, έπειτα από σχετική πρόσκληση, υπεύθυνη δήλωση του ν. 1599/86, που υπογράφεται σύμφωνα με όσα ορίζονται στο άρθρο 79Α του ν. 4412/2016, στην οποία δηλώνει ότι δεν έχουν επέλθει στο πρόσωπό του οψιγενείς μεταβολές κατά την έννοια του άρθρου 104 του ν. 4412/2016. Η υπεύθυνη δήλωση ελέγχεται από την αναθέτουσα αρχή και μνημονεύεται στο συμφωνητικό. Εφόσον δηλωθούν οψιγενείς μεταβολές, η δήλωση ελέγχεται από την Επιτροπή Διαγωνισμού, η οποία εισηγείται προς το αρμόδιο αποφαινόμενο όργανο.

Μετά την οριστικοποίηση της απόφασης κατακύρωσης η αναθέτουσα αρχή προσκαλεί τον ανάδοχο, μέσω της λειτουργικότητας «Επικοινωνία» του ηλεκτρονικού διαγωνισμού στο ΕΣΗΔΗΣ, να προσέλθει για υπογραφή του συμφωνητικού, θέτοντάς του προθεσμία δεκαπέντε (15) ημερών από την κοινοποίηση της σχετικής ειδικής πρόσκλησης.

Η σύμβαση θεωρείται συναφθείσα με την κοινοποίηση της πρόσκλησης του προηγούμενου εδαφίου στον ανάδοχο.

Στην περίπτωση που ο ανάδοχος δεν προσέλθει να υπογράψει το ως άνω συμφωνητικό μέσα στην ταχθείσα προθεσμία, με την επιφύλαξη αντικειμενικών λόγων ανωτέρας βίας, κηρύσσεται έκπτωτος, καταπίπτει υπέρ της αναθέτουσας αρχής η εγγυητική επιστολή συμμετοχής του και ακολουθείται η ίδια ως άνω διαδικασία για τον προσφέροντα που υπέβαλε την αμέσως επόμενη πλέον συμφέρουσα από οικονομική άποψη προσφορά. Αν κανένας από τους προσφέροντες δεν προσέλθει για την υπογραφή του συμφωνητικού, η διαδικασία ανάθεσης ματαιώνεται σύμφωνα με την παράγραφο 3.5 της παρούσας Διακήρυξης. Στην περίπτωση αυτή, η αναθέτουσα αρχή μπορεί να αναζητήσει αποζημίωση, πέρα από την καταπίπτουσα εγγυητική επιστολή, ιδίως δυνάμει των άρθρων 197 και 198 του ΑΚ.

Εάν η αναθέτουσα αρχή δεν απευθύνει την ειδική πρόσκληση για την υπογραφή του συμφωνητικού εντός χρονικού διαστήματος εξήντα (60) ημερών από την οριστικοποίηση της απόφασης κατακύρωσης, με την επιφύλαξη της ύπαρξης επιτακτικού λόγου δημόσιου συμφέροντος ή αντικειμενικών λόγων ανωτέρας βίας, ο ανάδοχος δικαιούται να απέχει από την υπογραφή του συμφωνητικού, χωρίς να εκπέσει η εγγύηση συμμετοχής του, καθώς και να αναζητήσει αποζημίωση ιδίως δυνάμει των άρθρων 197 και 198 του ΑΚ.

3.4 Προδικαστικές Προσφυγές - Προσωρινή και οριστική Δικαστική Προστασία

Α. Κάθε ενδιαφερόμενος, ο οποίος έχει ή είχε συμφέρον να του ανατεθεί η συγκεκριμένη δημόσια σύμβαση και έχει υποστεί ή ενδέχεται να υποστεί ζημία από εκτελεστή πράξη ή παράλειψη της αναθέτουσας αρχής κατά παράβαση της ενωσιακής ή εσωτερικής νομοθεσίας στον τομέα των δημοσίων συμβάσεων, έχει δικαίωμα να προσφύγει στην Ενιαία Αρχή Δημοσίων Συμβάσεων (Ε.Α.ΔΗ.ΣΥ.), σύμφωνα με τα ειδικότερα οριζόμενα στα άρθρα 346 και επόμενα του ν. 4412/2016 και του π.δ. 39/2017, στρεφόμενος με προδικαστική προσφυγή, κατά πράξης ή παράλειψης της αναθέτουσας αρχής, προσδιορίζοντας ειδικώς τις νομικές και πραγματικές αιτιάσεις που δικαιολογούν το αίτημά του.

Σε περίπτωση προσφυγής κατά πράξης της αναθέτουσας αρχής, η προθεσμία για την άσκηση της προδικαστικής προσφυγής είναι :

(α) δέκα (10) ημέρες από την κοινοποίηση της προσβαλλόμενης πράξης στον ενδιαφερόμενο οικονομικό φορέα αν η πράξη κοινοποιήθηκε με ηλεκτρονικά μέσα ή

(β) δεκαπέντε (15) ημέρες από την κοινοποίηση της προσβαλλόμενης πράξης σε αυτόν αν χρησιμοποιήθηκαν άλλα μέσα επικοινωνίας, ή

(γ) δέκα (10) ημέρες από την πλήρη, πραγματική ή τεκμαιρόμενη, γνώση της πράξης που βλάπτει τα συμφέροντα του ενδιαφερόμενου οικονομικού φορέα.

Σε περίπτωση προσφυγής κατά διακήρυξης διαγωνισμού η προθεσμία για την άσκηση της προδικαστικής προσφυγής ορίζεται σε ως και δεκαπέντε (15) ημέρες από τη δημοσίευσή της στο ΚΗΜΔΗΣ. Η ως άνω προθεσμία ισχύει και για κάθε τροποποίηση της διακήρυξης διαγωνισμού.

Σε περίπτωση παράλειψης, η προθεσμία για την άσκηση της προδικαστικής προσφυγής είναι δεκαπέντε (15) ημέρες από την επομένη της συντέλεσης της προσβαλλόμενης παράλειψης .

Οι προθεσμίες ως προς την υποβολή των προδικαστικών προσφυγών και των παρεμβάσεων αρχίζουν την επομένη της ημέρας της προαναφερθείσας κατά περίπτωση κοινοποίησης ή γνώσης ή δημοσίευσης και λήγουν όταν περάσει ολόκληρη η τελευταία ημέρα και ώρα 23:59:59 και, αν αυτή είναι εξαιρετέα ή Σάββατο, όταν περάσει ολόκληρη η επόμενη εργάσιμη ημέρα και ώρα 23:59:59.

Σε περίπτωση τεχνικής αδυναμίας λειτουργίας του ΕΣΗΔΗΣ, η οποία ανακοινώνεται και πιστοποιείται εκ των προτέρων, για τις δημόσιες συμβάσεις προμηθειών και υπηρεσιών από τη Διεύθυνση Διαχείρισης, Ανάπτυξης και Υποστήριξης του ΕΣΗΔΗΣ του Υπουργείου Ψηφιακής Διακυβέρνησης αναστέλλονται για το αντίστοιχο διάστημα οι σχετικές προθεσμίες.

Σε περίπτωση αφενίδας τεχνικής αδυναμίας του ΕΣΗΔΗΣ, η προηγούμενη παράγραφος δεν εφαρμόζεται και η προσφυγή κατατίθεται στην Ε.Α.ΔΗ.ΣΥ. με μήνυμα ηλεκτρονικού ταχυδρομείου, η δε τεχνική αδυναμία πιστοποιείται σύμφωνα με τη διαδικασία της προηγούμενης παραγράφου, εκ των υστέρων.

Η προδικαστική προσφυγή συντάσσεται υποχρεωτικά με τη χρήση του τυποποιημένου εντύπου του Παραρτήματος Ι του π.δ/τος 39/2017 και κατατίθεται ηλεκτρονικά μέσω της λειτουργικότητας «Επικοινωνία» της ηλεκτρονικής διαδικασίας στο ΕΣΗΔΗΣ, επιλέγοντας την ένδειξη «Προδικαστική Προσφυγή» σύμφωνα με το άρθρο 18 της Κ.Υ.Α. Προμήθειες και Υπηρεσίες, σε μορφή ηλεκτρονικού αρχείου με μορφότυπο PDF και σύμφωνα με την περίπτωση β' ή δ' της παραγράφου 2.4.2.5 της παρούσας Με τον ίδιο τρόπο κατατίθενται και τυχόν παρεμβάσεις και υπομνήματα.

Η έκταση της προσφυγής δεν υπερβαίνει το όριο των είκοσι πέντε (25) σελίδων.Υπέρβαση του ορίου των σελίδων δικαιολογείται μόνο σε εξαιρετικές περιστάσεις, όπως ιδίως, αν με την προσφυγή αμφισβητείται η πλήρωση πλήθους τεχνικών προδιαγραφών. Το Κλιμάκιο εξέτασης της προσφυγής μπορεί να ζητήσει, με πράξη του Προέδρου του, τον περιορισμό της αδικαιολόγητης έκτασής της. Αν ο προσφεύγων δεν συμμορφωθεί με την πράξη του προηγούμενου εδαφίου, καταβάλλει παράβολο ίσο προς το διπλάσιο του παραβόλου που προβλέπεται για την άσκηση της προσφυγής.

Για το παραδεκτό της άσκησης της προδικαστικής προσφυγής κατατίθεται παράβολο από τον προσφεύγοντα υπέρ του Ελληνικού Δημοσίου, σύμφωνα με όσα ορίζονται στο άρθρο 363 του ν. 4412/2016. Η επιστροφή του παραβόλου στον προσφεύγοντα γίνεται:

α) σε περίπτωση ολικής ή μερικής αποδοχής της προσφυγής του,

β) όταν η αναθέτουσα αρχή ανακαλεί την προσβαλλόμενη πράξη ή προβαίνει στην οφειλόμενη ενέργεια πριν από την έκδοση της απόφασης της Ε.Α.ΔΗ.ΣΥ επί της προσφυγής,

γ) σε περίπτωση παραίτησης του προσφεύγοντος από την προσφυγή του έως και δέκα (10) ημέρες από την κατάθεση της προσφυγής.

Η προθεσμία για την άσκηση της προδικαστικής προσφυγής και η άσκησή της κωλύουν τη σύναψη της σύμβασης επί ποινή ακυρότητας, η οποία διαπιστώνεται με απόφαση του οικείου κλιμακίου της Ε.Α.ΔΗ.ΣΥ. μετά από άσκηση προδικαστικής προσφυγής, σύμφωνα με τα άρθρα 368-371 του ν. 4412/2016 και του άρθρου 20 του π.δ. 39/2017,

εκτός εάν η Ε.Α.ΔΗ.ΣΥ, κατά τη διαδικασία χορήγησης προσωρινών μέτρων, σύμφωνα με το άρθρο 366 του ν. 4412/2016, αποφανθεί διαφορετικά. Κατά τα λοιπά η άσκηση της προδικαστικής προσφυγής δεν κωλύει την πρόοδο της διαγωνιστικής διαδικασίας, με την επιφύλαξη του άρθρου 366 του ν. 4412/2016.

Η προηγούμενη παράγραφος δεν εφαρμόζεται στην περίπτωση που, κατά τη διαδικασία σύναψης της παρούσας σύμβασης, υποβληθεί μόνο μία (1) προσφορά.

Μετά την, κατά τα ως άνω, ηλεκτρονική κατάθεση της προδικαστικής προσφυγής η αναθέτουσα αρχή, μέσω της λειτουργικότητας «Επικοινωνία» του ηλεκτρονικού διαγωνισμού στο ΕΣΗΔΗΣ:

α) Κοινοποιεί την προσφυγή το αργότερο έως την επόμενη εργάσιμη ημέρα από την κατάθεσή της σε κάθε ενδιαφερόμενο τρίτο, ο οποίος μπορεί να θίγεται από την αποδοχή της προσφυγής, προκειμένου να ασκήσει το, προβλεπόμενο από τα άρθρα 362 παρ. 3 του ν.4412/16 και άρθρο 7 του π.δ. 39/2017, δικαίωμα παρέμβασής του στη διαδικασία εξέτασης της προσφυγής, για τη διατήρηση της ισχύος της προσβαλλόμενης πράξης, προσκομίζοντας όλα τα κρίσιμα έγγραφα που έχει στη διάθεσή του.

β) Διαβιβάζει στην Ε.Α.ΔΗ.ΣΥ., το αργότερο εντός δεκαπέντε (15) ημερών από την ημέρα κατάθεσης, τον πλήρη φάκελο της υπόθεσης, τα αποδεικτικά κοινοποίησης στους ενδιαφερόμενους τρίτους αλλά και την Έκθεση Απόψεων της επί της προσφυγής. Στην Έκθεση Απόψεων η αναθέτουσα αρχή μπορεί να παραθέσει αρχική ή συμπληρωματική αιτιολογία για την υποστήριξη της προσβαλλόμενης με την προδικαστική προσφυγή πράξης.

γ) Κοινοποιεί σε όλα τα μέρη την Έκθεση Απόψεων, τις Παρεμβάσεις και τα σχετικά έγγραφα που τυχόν τη συνοδεύουν, το αργότερο έως την επόμενη εργάσιμη ημέρα από την κατάθεσή τους.

δ) Συμπληρωματικά υπομνήματα κατατίθενται από οποιοδήποτε από τα μέρη μέσω της λειτουργικότητας «Επικοινωνία» της ηλεκτρονικής διαδικασίας στο ΕΣΗΔΗΣ, το αργότερο εντός πέντε (5) ημερών από την κοινοποίηση των απόψεων της αναθέτουσας αρχής.

Το Κλιμάκιο της Ε.Α.ΔΗ.ΣΥ., ενώπιον του οποίου εκκρεμεί η εξέταση της προσφυγής, ύστερα από αίτημα του προσφεύγοντος που περιλαμβάνεται στην προσφυγή ή και αυτεπαγγέλτως και μετά από κλήση της αναθέτουσας αρχής προ τριών (3) ημερών τουλάχιστον, εκδίδει συνοπτικά αιτιολογημένη απόφαση αναστολής εκτέλεσης της προσβαλλόμενης πράξης, μόνον εφόσον συντρέχουν εξαιρετικά επείγουσες περιστάσεις. Με την απόφαση αναστολής η Ε.Α.ΔΗ.ΣΥ. μπορεί να ορίσει και τα κατάλληλα μέτρα, έως ότου αποφανθεί για την προσφυγή και, πάντως, εντός της αποκλειστικής προθεσμίας που ορίζεται στην παρ. 1 του άρθρου 367 του ν. 4412/2016 για την έκδοση της απόφασής της. Με την απόφαση αυτή της Ε.Α.ΔΗ.ΣΥ. μπορεί να διατάσσεται και η άρση της απαγόρευσης σύναψης της σύμβασης. Λόγο άρσης της απαγόρευσης αυτής συνιστά ιδίως το προδήλως απαράδεκτο ή το προδήλως αβάσιμο της προδικαστικής προσφυγής, περί του οποίου αρκεί απλή μνεία.

Η άσκηση της προδικαστικής προσφυγής αποτελεί προϋπόθεση για την άσκηση των ένδικων βοηθημάτων της αίτησης αναστολής και ακύρωσης του άρθρου 372 του ν. 4412/2016 κατά των εκτελεστών πράξεων ή παραλείψεων της αναθέτουσας αρχής.

Β. Όποιος έχει έννομο συμφέρον μπορεί να ζητήσει, με το ίδιο δικόγραφο εφαρμοζόμενων αναλογικά των διατάξεων του π.δ. 18/1989, την αναστολή εκτέλεσης της απόφασης της Ε.Α.ΔΗ.ΣΥ. και την ακύρωσή της ενώπιον του αρμόδιου Διοικητικού Εφετείου της έδρας της αναθέτουσας αρχής. Το αυτό ισχύει και σε περίπτωση σιωπηρής απόρριψης της προδικαστικής προσφυγής από την Ε.Α.ΔΗ.ΣΥ. Δικαίωμα άσκησης του ως άνω ένδικου βοηθήματος έχει και η αναθέτουσα αρχή, αν η Ε.Α.ΔΗ.ΣΥ. κάνει δεκτή την προδικαστική προσφυγή, αλλά και αυτός του οποίου έχει γίνει εν μέρει δεκτή η προδικαστική προσφυγή.

Με την απόφαση της Ε.Α.ΔΗ.ΣΥ. λογίζονται ως συμπροσβαλλόμενες και όλες οι συναφείς προς την ανωτέρω απόφαση πράξεις ή παραλείψεις της αναθέτουσας αρχής, εφόσον έχουν εκδοθεί ή συντελεστεί αντιστοίχως έως τη συζήτηση της ως άνω αίτησης στο Δικαστήριο.

Η αίτηση αναστολής και ακύρωσης περιλαμβάνει μόνο αιτιάσεις που είχαν προταθεί με την προδικαστική προσφυγή ή αφορούν στη διαδικασία ενώπιον της Ε.Α.ΔΗ.ΣΥ. ή το περιεχόμενο των αποφάσεών της. Η αναθέτουσα αρχή, εφόσον ασκήσει την αίτηση της παρ. 1 του άρθρου 372 του ν. 4412/2016, μπορεί να προβάλει και οψιγενείς ισχυρισμούς αναφορικά με τους επιτακτικούς λόγους δημοσίου συμφέροντος, οι οποίοι καθιστούν αναγκαία την άμεση ανάθεση της σύμβασης.

Η ως άνω αίτηση κατατίθεται στο αρμόδιο δικαστήριο μέσα σε προθεσμία δέκα (10) ημερών από την κοινοποίηση

ή την πλήρη γνώση της απόφασης της Ε.Α.ΔΗ.ΣΥ. ή από την παρέλευση της προθεσμίας για την έκδοση της απόφασης επί της προδικαστικής προσφυγής, ενώ η δικάσιμος για την εκδίκαση της αίτησης ακύρωσης δεν πρέπει να απέχει πέραν των εξήντα (60) ημερών από την κατάθεση του δικογράφου.

Αντίγραφο της αίτησης με κλήση κοινοποιείται με τη φροντίδα του αιτούντος προς την Ε.Α.ΔΗ.ΣΥ., την αναθέτουσα αρχή, αν δεν έχει ασκήσει αυτή την αίτηση, για να προσκομίσει τον φάκελο της υπόθεσης και τις απόψεις της, καθώς και προς κάθε τρίτο ενδιαφερόμενο, την κλήτευση του οποίου διατάσσει με πράξη του ο Πρόεδρος ή ο προεδρεύων του αρμόδιου Δικαστηρίου ή Τμήματος έως την επόμενη ημέρα από την κατάθεση της αίτησης. Σε περίπτωση άσκησης της αίτησης από την αναθέτουσα αρχή, αυτή διαβιβάζεται στο αρμόδιο δικαστήριο τον φάκελο, η δε αιτιολογία της προσβαλλόμενης απόφασης της Ε.Α.ΔΗ.ΣΥ. επέχει θέση απόψεων αυτής επί των λόγων ακύρωσης, οι οποίες μπορούν να συμπληρωθούν με υπόμνημα.

Ο αιτών υποχρεούται, επί ποινή απαραδέκτου του ενδίκου βοηθήματος, να προβεί στις παραπάνω κοινοποιήσεις εντός αποκλειστικής προθεσμίας δύο (2) ημερών από την έκδοση και την παραλαβή της ως άνω πράξης του Δικαστηρίου. Εντός αποκλειστικής προθεσμίας δέκα (10) ημερών από την ως άνω κοινοποίηση της αίτησης κατατίθεται η παρέμβαση και διαβιβάζονται ο φάκελος και οι απόψεις της αναθέτουσας αρχής. Εντός της ίδιας προθεσμίας κατατίθενται στο Δικαστήριο και τα στοιχεία που υποστηρίζουν τους ισχυρισμούς των διαδίκων.

Επιπρόσθετα, η παρέμβαση κοινοποιείται με επιμέλεια του παρεμβαίνοντος στα λοιπά μέρη της δίκης εντός δύο (2) ημερών από την κατάθεσή της, αλλιώς λογίζεται ως απαραδέκτη. Το διατακτικό της δικαστικής απόφασης εκδίδεται εντός δεκαπέντε (15) ημερών από τη συζήτηση της αίτησης ή από την προθεσμία για την υποβολή υπομνημάτων.

Η προθεσμία για την άσκηση και η άσκηση της αίτησης ενώπιον του αρμόδιου δικαστηρίου κωλύουν τη σύναψη της σύμβασης μέχρι την έκδοση της οριστικής δικαστικής απόφασης, εκτός εάν με προσωρινή διαταγή το αρμόδιο δικαστήριο αποφανθεί διαφορετικά. Επίσης, η προθεσμία για την άσκηση και η άσκηση της αίτησης κωλύουν την πρόοδο της διαδικασίας ανάθεσης για χρονικό διάστημα δεκαπέντε (15) ημερών από την άσκηση της αίτησης, εκτός εάν με την προσωρινή διαταγή το αρμόδιο δικαστήριο αποφανθεί διαφορετικά. Για την άσκηση της αίτησης κατατίθεται παράβολο, σύμφωνα με τα ειδικότερα οριζόμενα στην παρ.5 του άρθρου 372 του ν. 4412/2016.

Αν ο ενδιαφερόμενος δεν αιτήθηκε ή αιτήθηκε ανεπιτυχώς την αναστολή και η σύμβαση υπογράφηκε και η εκτέλεσή της ολοκληρώθηκε πριν από τη συζήτηση της αίτησης, εφαρμόζεται αναλόγως η παρ. 2 του άρθρου 32 του π.δ. 18/1989.

Αν το Δικαστήριο ακυρώσει πράξη ή παράλειψη της αναθέτουσας αρχής μετά τη σύναψη της σύμβασης, το κύρος της τελευταίας δεν θίγεται, εκτός αν πριν από τη σύναψη αυτής είχε ανασταλεί η διαδικασία σύναψης της σύμβασης. Στην περίπτωση που η σύμβαση δεν είναι άκυρη, ο ενδιαφερόμενος δικαιούται να αξιώσει αποζημίωση, σύμφωνα με τα αναφερόμενα στο άρθρο 373 του ν. 4412/2016.

Με την επιφύλαξη των διατάξεων του ν. 4412/2016, για την εκδίκαση των διαφορών του παρόντος άρθρου εφαρμόζονται οι διατάξεις του π.δ. 18/1989.

Γ. Οι προθεσμίες των άρθρων 365, 366 και 367 του ν. 4412/2016 για την εξέταση των προδικαστικών προσφυγών και την έκδοση της απόφασης της Ε.Α.ΔΗ.ΣΥ. , **αναστέλλονται** κατά το διάστημα **από τις 5 μέχρι και τις 20 Αυγούστου**. Κατά το χρονικό διάστημα της αναστολής οι προδικαστικές προσφυγές, τα αιτήματα αναστολής της διαγωνιστικής διαδικασίας και τα αιτήματα λήψης προσωρινών μέτρων που αφορούν κατεπείγουσες περιπτώσεις διαγωνιστικών διαδικασιών για λόγους δημοσίου συμφέροντος ή διαγωνιστικές διαδικασίες που χρηματοδοτούνται, εν όλω ή εν μέρει, από το Ταμείο Ανάκαμψης και Ανθεκτικότητας, εξετάζονται από Κλιμάκια Διακοπών της Ε.Α.ΔΗ.ΣΥ. , τα οποία ορίζονται με απόφαση του Εκτελεστικού Συμβουλίου της εντός των προθεσμιών των άρθρων 365, 366 και 367 του ν. 4412/2016.

3.5 Ματαίωση Διαδικασίας

Η αναθέτουσα αρχή ματαιώνει ή δύναται να ματαιώσει εν όλω ή εν μέρει, αιτιολογημένα, τη διαδικασία ανάθεσης, για τους λόγους και υπό τους όρους του άρθρου 106 του ν. 4412/2016, μετά από γνώμη της αρμόδιας Επιτροπής του Διαγωνισμού. Επίσης, αν διαπιστωθούν σφάλματα ή παραλείψεις σε οποιοδήποτε στάδιο της διαδικασίας ανάθεσης, μπορεί, μετά από γνώμη της ως άνω Επιτροπής, να ακυρώσει μερικώς τη διαδικασία ή να αναμορφώσει

ανάλογα το αποτέλεσμα της ή να αποφασίσει την επανάληψή της από το σημείο που εμφιλοχώρησε το σφάλμα ή η παράλειψη.

Ειδικότερα, η αναθέτουσα αρχή ματαιώνει τη διαδικασία σύναψης σύμβασης όταν αυτή αποβεί άγονη είτε λόγω μη υποβολής προσφοράς είτε λόγω απόρριψης όλων των προσφορών, καθώς και στην περίπτωση του δεύτερου εδαφίου της παρ. 7 του άρθρου 105 του ν.4412/16, περί κατακύρωσης και σύναψης σύμβασης.

Επίσης, μπορεί να ματαιώσει τη διαδικασία:

α) λόγω παράτυπης διεξαγωγής της διαδικασίας ανάθεσης, εκτός εάν μπορεί να θεραπεύσει το σφάλμα ή την παράλειψη σύμφωνα με την παρ. 3 του άρθρου 106 του ν.4412/16,

β) αν οι οικονομικές και τεχνικές παράμετροι που σχετίζονται με τη διαδικασία ανάθεσης άλλαξαν ουσιωδώς και η εκτέλεση του συμβατικού αντικειμένου δεν ενδιαφέρει πλέον την αναθέτουσα αρχή ή τον φορέα για τον οποίο προορίζεται το υπό ανάθεση αντικείμενο,

γ) αν λόγω ανωτέρας βίας, δεν είναι δυνατή η κανονική εκτέλεση της σύμβασης,

δ) αν η επιλεγείσα προσφορά κριθεί ως μη συμφέρουσα από οικονομική άποψη,

ε) στην περίπτωση των παρ. 3 και 4 του άρθρου 97 του ν.4412/16, περί χρόνου ισχύος προσφορών,

στ) για άλλους επιτακτικούς λόγους δημοσίου συμφέροντος, όπως ιδίως, δημόσιας υγείας ή προστασίας του περιβάλλοντος.

4. ΟΡΟΙ ΕΚΤΕΛΕΣΗΣ ΤΗΣ ΣΥΜΒΑΣΗΣ

4.1 Εγγυήσεις (καλής εκτέλεσης)

4.1.1 Εγγύηση καλής εκτέλεσης

Για την υπογραφή της σύμβασης απαιτείται η παροχή εγγύησης καλής εκτέλεσης, σύμφωνα με την παρ.4 του άρθρου 72 του ν. 4412/2016, το ύψος της οποίας **ανέρχεται σε ποσοστό 4% επί της εκτιμώμενης αξίας της σύμβασης ή του τμήματος της σύμβασης**, χωρίς να συμπεριλαμβάνονται τα δικαιώματα προαίρεσης και κατατίθεται μέχρι και την υπογραφή του συμφωνητικού.

Η εγγύηση καλής εκτέλεσης, προκειμένου να γίνει αποδεκτή, πρέπει να περιλαμβάνει κατ' ελάχιστον τα αναφερόμενα στην παράγραφο 2.1.5. στοιχεία της παρούσας και επιπλέον τον τίτλο και τον αριθμό της σχετικής σύμβασης. Το περιεχόμενό των εγγυήσεων πρέπει να είναι σύμφωνο με τα οριζόμενα στην παρ.12 του άρθρου 72 του ν. 4412/2016.

Η εγγύηση καλής εκτέλεσης της σύμβασης καλύπτει συνολικά και χωρίς διακρίσεις την εφαρμογή όλων των όρων της σύμβασης και κάθε απαίτηση της αναθέτουσας αρχής έναντι του αναδόχου.

Σε περίπτωση τροποποίησης της σύμβασης κατά την παράγραφο 4.5, η οποία συνεπάγεται αύξηση της συμβατικής αξίας, ο ανάδοχος οφείλει να καταθέσει μέχρι την υπογραφή της τροποποιημένης σύμβασης, συμπληρωματική εγγύηση καλής εκτέλεσης, το ύψος της οποίας ανέρχεται σε ποσοστό 4% επί του ποσού της αύξησης της αξίας της σύμβασης.

Η εγγύηση καλής εκτέλεσης καταπίπτει υπέρ της αναθέτουσας αρχής στην περίπτωση παραβίασης, από τον ανάδοχο, των όρων της σύμβασης, όπως αυτή ειδικότερα ορίζει.

Ο χρόνος ισχύος της εγγύησης καλής εκτέλεσης πρέπει να είναι μεγαλύτερος από τον συμβατικό χρόνο φόρτωσης ή παράδοσης, για διάστημα τριών (3) μηνών.

Σε περίπτωση που στο πρωτόκολλο ποιοτικής και ποσοτικής παραλαβής αναφέρονται παρατηρήσεις ή υπάρχει εκπρόθεσμη παράδοση, η επιστροφή των εγγυήσεων καλής εκτέλεσης και προκαταβολής γίνεται μετά από την αντιμετώπιση, σύμφωνα με όσα προβλέπονται, των παρατηρήσεων και του εκπροθέσμου.

4.2 Συμβατικό Πλαίσιο - Εφαρμοστέα Νομοθεσία

Κατά την εκτέλεση της σύμβασης εφαρμόζονται οι διατάξεις του ν. 4412/2016, οι όροι της παρούσας Διακήρυξης και συμπληρωματικά ο Αστικός Κώδικας.

4.3 Όροι εκτέλεσης της σύμβασης

4.3.1 Κατά την εκτέλεση της σύμβασης ο ανάδοχος τηρεί τις υποχρεώσεις στους τομείς του περιβαλλοντικού, κοινωνικοασφαλιστικού και εργατικού δικαίου, που έχουν θεσπιστεί με το δίκαιο της Ένωσης, το εθνικό δίκαιο, συλλογικές συμβάσεις ή διεθνείς διατάξεις περιβαλλοντικού, κοινωνικοασφαλιστικού και εργατικού δικαίου, οι οποίες απαριθμούνται στο Παράρτημα Χ του Προσαρτήματος Α'.

Η τήρηση των εν λόγω υποχρεώσεων από τον ανάδοχο και τους υπεργολάβους του ελέγχεται και βεβαιώνεται από τα όργανα που επιβλέπουν την εκτέλεση της σύμβασης και τις αρμόδιες δημόσιες αρχές και υπηρεσίες που ενεργούν εντός των ορίων της ευθύνης και της αρμοδιότητάς τους.

4.3.2 Διατηρείται για λόγους αρίθμησης

4.3.3.

Ο ανάδοχος δεσμεύεται ότι :

α) σε όλα τα στάδια που προηγήθηκαν της σύμβασης δεν ενήργησε αθέμιτα, παράνομα ή καταχρηστικά και ότι θα εξακολουθήσει να μην ενεργεί κατ' αυτόν τον τρόπο κατά το στάδιο εκτέλεσης της σύμβασης,

β) ότι θα δηλώσει αμελλητί στην αναθέτουσα αρχή, αφότου λάβει γνώση, οποιαδήποτε κατάσταση (ακόμη και ενδεχόμενη) σύγκρουσης συμφερόντων (προσωπικών, οικογενειακών, οικονομικών, πολιτικών ή άλλων κοινών

συμφερόντων, συμπεριλαμβανομένων και αντικρουόμενων επαγγελματικών συμφερόντων) μεταξύ των νόμιμων ή εξουσιοδοτημένων εκπροσώπων του καθώς και υπαλλήλων ή συνεργατών τους οποίους απασχολεί στην εκτέλεση της σύμβασης (π.χ. με σύμβαση υπεργολαβίας) και μελών του προσωπικού της αναθέτουσας αρχής που εμπλέκονται καθ' οιονδήποτε τρόπο στη διαδικασία εκτέλεσης της σύμβασης ή/και μπορούν να επηρεάσουν την έκβαση και τις αποφάσεις της αναθέτουσας αρχής περί την εκτέλεσή της, οποτεδήποτε και εάν η κατάσταση αυτή προκύψει κατά τη διάρκεια εκτέλεσης της σύμβασης.

Οι υποχρεώσεις και οι απαγορεύσεις της ρήτρας αυτής, στην περίπτωση που ο ανάδοχος είναι ένωση, ισχύουν για όλα τα μέλη της ένωσης, καθώς και για τους υπεργολάβους που χρησιμοποιεί. Στο συμφωνητικό περιλαμβάνεται σχετική δεσμευτική δήλωση τόσο του αναδόχου όσο και των υπεργολάβων του.

4.4 Υπεργολαβία

4.4.1. Ο ανάδοχος δεν απαλλάσσεται από τις συμβατικές του υποχρεώσεις και ευθύνες λόγω ανάθεσης της εκτέλεσης τμήματος/τμημάτων της σύμβασης σε υπεργολάβους. Η τήρηση των υποχρεώσεων της παρ. 2 του άρθρου 18 του ν. 4412/2016 από υπεργολάβους δεν αίρει την ευθύνη του κυρίου αναδόχου.

4.4.2. Κατά την υπογραφή της σύμβασης ο κύριος ανάδοχος υποχρεούται να αναφέρει στην αναθέτουσα αρχή το όνομα, τα στοιχεία επικοινωνίας και τους νόμιμους εκπροσώπους των υπεργολάβων του, οι οποίοι συμμετέχουν στην εκτέλεση αυτής, εφόσον είναι γνωστά τη συγκεκριμένη χρονική στιγμή. Επιπλέον, υποχρεούται να γνωστοποιεί στην αναθέτουσα αρχή κάθε αλλαγή των πληροφοριών αυτών, κατά τη διάρκεια της σύμβασης, καθώς και τις απαιτούμενες πληροφορίες σχετικά με κάθε νέο υπεργολάβο, τον οποίο ο κύριος ανάδοχος χρησιμοποιεί εν συνεχεία στην εν λόγω σύμβαση, προσκομίζοντας τα σχετικά συμφωνητικά/δηλώσεις συνεργασίας.

Σε περίπτωση διακοπής της συνεργασίας του αναδόχου με υπεργολάβο/ υπεργολάβους της σύμβασης, αυτός υποχρεούται σε άμεση γνωστοποίηση της διακοπής αυτής στην αναθέτουσα αρχή, οφείλει δε να διασφαλίσει την ομαλή εκτέλεση του τμήματος/ των τμημάτων της σύμβασης είτε από τον ίδιο, είτε από νέο υπεργολάβο, τον οποίο θα γνωστοποιήσει στην αναθέτουσα αρχή κατά την ως άνω διαδικασία.

4.4.3. Η αναθέτουσα αρχή επαληθεύει τη συνδρομή των λόγων αποκλεισμού για τους υπεργολάβους, όπως αυτοί περιγράφονται στην παράγραφο 2.2.3. και με τα αποδεικτικά μέσα της παραγράφου 2.2.9.2 της παρούσας, εφόσον το(α) τμήμα(τα) της σύμβασης, το(α) οποίο(α) ο ανάδοχος προτίθεται να αναθέσει υπό μορφή υπεργολαβίας σε τρίτους, υπερβαίνουν σωρευτικά το ποσοστό του τριάντα τοις εκατό (30%) της συνολικής αξίας της σύμβασης. Επιπλέον, προκειμένου να μην αθετούνται οι υποχρεώσεις της παρ. 2 του άρθρου 18 του ν. 4412/2016, δύναται να επαληθεύσει τους ως άνω λόγους και για τμήμα ή τμήματα της σύμβασης που υπολείπονται του ως άνω ποσοστού.

Όταν από την ως άνω επαλήθευση προκύπτει ότι συντρέχουν λόγοι αποκλεισμού απαιτεί ή δύναται να απαιτήσει την αντικατάστασή του, κατά τα ειδικότερα αναφερόμενα στις παρ. 5 και 6 του άρθρου 131 του ν. 4412/2016.

4.5 Τροποποίηση σύμβασης κατά τη διάρκειά της

Η σύμβαση μπορεί να τροποποιείται κατά τη διάρκειά της, χωρίς να απαιτείται νέα διαδικασία σύναψης σύμβασης, μόνο σύμφωνα με τους όρους και τις προϋποθέσεις του άρθρου 132 του ν. 4412/2016 και κατόπιν γνωμοδότησης της Επιτροπής της περ. β' της παρ. 11 του άρθρου 221 του ν. 4412/2016.

Μετά τη λύση της σύμβασης λόγω της έκπτωσης του αναδόχου, σύμφωνα με το άρθρο 203 του ν. 4412/2016 και την παράγραφο 5.2. της παρούσας, όπως και σε περίπτωση καταγγελίας για όλους τους λόγους της παραγράφου 4.6, πλην αυτού της περ. (α), η αναθέτουσα αρχή δύναται να προσκαλέσει τον επόμενο, κατά σειρά κατάταξης οικονομικό φορέα που συμμετέχει στην παρούσα διαδικασία ανάθεσης της συγκεκριμένης σύμβασης και να του προτείνει να αναλάβει το ανεκτέλεστο αντικείμενο της σύμβασης, με τους ίδιους όρους και προϋποθέσεις και σε τίμημα που δεν θα υπερβαίνει την προσφορά που αυτός είχε υποβάλει (ρήτρα υποκατάστασης). Η σύμβαση συνάπτεται εφόσον εντός της ταχθείσας προθεσμίας περιέλθει στην αναθέτουσα αρχή έγγραφη και ανεπιφύλακτη αποδοχή της. Η άπρακτη πάροδος της προθεσμίας θεωρείται ως απόρριψη της πρότασης. Αν ο ανωτέρω δεν δεχθεί την πρόταση σύναψης σύμβασης, η αναθέτουσα αρχή προσκαλεί τον επόμενο υποψήφιο κατά σειρά κατάταξης, ακολουθώντας κατά τα λοιπά την ίδια διαδικασία.

4.6 Δικαίωμα μονομερούς λύσης της σύμβασης

4.6.1. Η αναθέτουσα αρχή μπορεί, με τις προϋποθέσεις που ορίζουν οι κείμενες διατάξεις, να καταγγείλει τη σύμβαση κατά τη διάρκεια της εκτέλεσής της, εφόσον:

α) η σύμβαση υποστεί ουσιώδη τροποποίηση, κατά την έννοια της παρ. 4 του άρθρου 132 του ν. 4412/2016, που θα απαιτούσε νέα διαδικασία σύναψης σύμβασης

β) ο ανάδοχος, κατά τον χρόνο της ανάθεσης της σύμβασης, τελούσε σε μια από τις καταστάσεις που αναφέρονται στην παράγραφο 2.2.3.1 και, ως εκ τούτου, θα έπρεπε να έχει αποκλειστεί από τη διαδικασία σύναψης της σύμβασης,

γ) η σύμβαση δεν έπρεπε να ανατεθεί στον ανάδοχο λόγω σοβαρής παραβίασης των υποχρεώσεων που υπέχει από τις Συνθήκες και την Οδηγία 2014/24/ΕΕ, η οποία έχει αναγνωριστεί με απόφαση του Δικαστηρίου της Ένωσης στο πλαίσιο διαδικασίας δυνάμει του άρθρου 258 της ΣΛΕΕ.

δ) ο ανάδοχος καταδικαστεί αμετάκλητα, κατά τη διάρκεια εκτέλεσης της σύμβασης, για ένα από τα αδικήματα που αναφέρονται στην παρ. 2.2.3.1 της παρούσας,

ε) ο ανάδοχος πτωχεύσει ή υπαχθεί σε διαδικασία ειδικής εκκαθάρισης ή τεθεί υπό αναγκαστική διαχείριση από εκκαθαριστή ή από το δικαστήριο ή υπαχθεί σε διαδικασία πτωχευτικού συμβιβασμού ή αναστείλει τις επιχειρηματικές του δραστηριότητες ή υπαχθεί σε διαδικασία εξυγίανσης και δεν τηρεί τους όρους αυτής ή εάν βρεθεί σε οποιαδήποτε ανάλογη κατάσταση, προκύπτουσα από παρόμοια διαδικασία, προβλεπόμενη σε εθνικές διατάξεις νόμου.

Η αναθέτουσα αρχή μπορεί να μην καταγγείλει τη σύμβαση, υπό την προϋπόθεση ότι ο ανάδοχος ο οποίος θα βρεθεί σε μία από τις καταστάσεις που αναφέρονται στην περίπτωση αυτή αποδεικνύει ότι είναι σε θέση να εκτελέσει τη σύμβαση, λαμβάνοντας υπόψη τις ισχύουσες διατάξεις και τα μέτρα για τη συνέχιση της επιχειρηματικής του λειτουργίας.

στ) ο ανάδοχος παραβεί αποδεδειγμένα τις υποχρεώσεις του που απορρέουν από τη δέσμευση ακεραιότητας της παρ. 4.3.3. της παρούσας.

5. ΕΙΔΙΚΟΙ ΟΡΟΙ ΕΚΤΕΛΕΣΗΣ ΤΗΣ ΣΥΜΒΑΣΗΣ

5.1 Τρόπος πληρωμής

5.1.1. Η πληρωμή του αναδόχου θα πραγματοποιηθεί με τον πιο κάτω τρόπο :

α) Το **100%** της συμβατικής αξίας μετά την οριστική παραλαβή των αγαθών

Η πληρωμή του συμβατικού τιμήματος θα γίνεται με την προσκόμιση των νόμιμων παραστατικών και δικαιολογητικών που προβλέπονται από τις διατάξεις του άρθρου 200 παρ. 4 του ν. 4412/2016, καθώς και κάθε άλλου δικαιολογητικού που τυχόν ήθελε ζητηθεί από τις αρμόδιες υπηρεσίες που διενεργούν τον έλεγχο και την πληρωμή.

5.1.2. Τον ανάδοχο βαρύνουν οι υπέρ τρίτων κρατήσεις, καθώς και κάθε άλλη επιβάρυνση, σύμφωνα με την κείμενη νομοθεσία, μη συμπεριλαμβανομένου Φ.Π.Α., για την παράδοση του αγαθού στον τόπο και με τον τρόπο που προβλέπεται στα έγγραφα της σύμβασης. Ιδίως βαρύνεται με τις ακόλουθες κρατήσεις:

α) Κράτηση ύψους 0,1%, ανεξαρτήτως της πηγής προέλευσης της χρηματοδότησης, η οποία υπολογίζεται επί της αξίας κάθε πληρωμής προ φόρων και κρατήσεων της αρχικής, καθώς και κάθε συμπληρωματικής σύμβασης υπέρ της Ενιαίας Αρχής Δημοσίων Συμβάσεων.

β) Κράτηση ύψους 0,02% υπέρ της ανάπτυξης και συντήρησης του ΟΠΣ ΕΣΗΔΗΣ, η οποία υπολογίζεται επί της αξίας, εκτός ΦΠΑ, της αρχικής, καθώς και κάθε συμπληρωματικής σύμβασης. Το ποσό αυτό παρακρατείται σε κάθε πληρωμή από την αναθέτουσα αρχή στο όνομα και για λογαριασμό του Υπουργείου Ψηφιακής Διακυβέρνησης, σύμφωνα με την παρ. 6 του άρθρου 36 του ν. 4412/2016.

Μέχρι την έκδοση της κοινής απόφασης της παρ.6 του άρθρου 36 του ν. 4412/2016, η ως άνω κράτηση δεν επιβάλλεται.

Με κάθε πληρωμή θα γίνεται η προβλεπόμενη από την κείμενη νομοθεσία παρακράτηση φόρου εισοδήματος αξίας 4% επί του καθαρού ποσού.

5.1.3. Σύμφωνα με την παρ.2γ' του άρθρου 1 της Αριθμ.ΚΥΑ 52445 ΕΞ 2023/23 (ΦΕΚ 2385 Β/12-4-2023-Διορθ.σφαλμ. Στο ΦΕΚ 3061 Β/9-5-23) με θέμα : Υποχρέωση υποβολής ηλεκτρονικών τιμολογίων από τους οικονομικούς φορείς, **οι οικονομικοί φορείς υποχρεούνται να υποβάλλουν ηλεκτρονικά τιμολόγια** που είναι σύμφωνα με το ευρωπαϊκό πρότυπο έκδοσης ηλεκτρονικών τιμολογίων (PEPPOL) και τον εθνικό μορφότυπο κατά τα οριζόμενα στον ν.4601/2019 και στην ΚΥΑ 63446/2021 ως ισχύουν.

Ειδικότερα στο υποχρεωτικό προς συμπλήρωση, πεδίο ΒΤ-11 «Στοιχείο αναφοράς αγαθού του Εθνικού Μορφότυπου Ηλεκτρονικού Τιμολογίου», ο ανάδοχος συμπληρώνει τον: «ΑΔΑ Ανάληψης»

Η έκδοση ηλεκτρονικού τιμολογίου γίνεται:

- είτε μέσω των πιστοποιημένων παρόχων ηλ.τιμολόγησης που αναρτώνται στον παρακάτω ιστότοπο: <https://www.gsis.gr/polites-epiheiriseis/pliromes-kai-eispraxeis/e-invoice/parohoi-ypiresion-ilektronikis-timologisis>
- είτε μέσω της εφαρμογής timologio B2G που παρέχει δωρεάν η ΑΑΔΕ στον παρακάτω ιστότοπο: <https://mydata.aade.gr/timologio/Account/Login?ReturnUrl=%2Ftimologio>

Επισημαίνεται ότι δεν συνιστούν ηλεκτρονικό τιμολόγιο, τα τιμολόγια των κάτωθι περιπτώσεων i ως iii, και ως εκ τούτου δεν υπάρχει δυνατότητα αποδοχής τους προς πληρωμή

i. Απλό αρχείο εικόνας (jpeg/png)

ii. Σκαναρισμένο έγχαρτο τιμολόγιο σε μορφή pdf ή άλλη μορφή που αποστέλλεται με ηλεκτρονικά μέσα.

iii. Τιμολόγιο που δεν έχει δρομολογηθεί στον Δήμο Σπατων-Αρτέμιδος μέσω του Κέντρου Διαλειτουργικότητας (ΚΕΔ).

5.2 Κήρυξη οικονομικού φορέα έκπτωτου - Κυρώσεις

5.2.1. Ο ανάδοχος με την επιφύλαξη της συνδρομής λόγων ανωτέρας βίας κηρύσσεται υποχρεωτικά έκπτωτος από τη σύμβαση και από κάθε δικαίωμα που απορρέει από αυτήν, με απόφαση της αναθέτουσας αρχής, ύστερα από γνωμοδότηση του αρμόδιου συλλογικού οργάνου (Επιτροπή Παρακολούθησης και Παραλαβής):

- α) στην περίπτωση της παρ. 7 του άρθρου 105 του ν. 4412/2016 περί κατακύρωσης και σύναψης σύμβασης,
- β) στην περίπτωση που δεν εκπληρώσει τις υποχρεώσεις του που απορρέουν από τη σύμβαση ή/και δεν συμμορφωθεί με τις σχετικές γραπτές εντολές της υπηρεσίας, που είναι σύμφωνες με τη σύμβαση ή τις κείμενες διατάξεις, εντός του συμφωνημένου χρόνου εκτέλεσης της σύμβασης,
- γ) εφόσον δεν φορτώσει, δεν παραδώσει ή δεν αντικαταστήσει τα συμβατικά αγαθά ή δεν επισκευάσει ή δεν συντηρήσει αυτά μέσα στον συμβατικό χρόνο ή στον χρόνο παράτασης που του δόθηκε, σύμφωνα με όσα προβλέπονται στο άρθρο 206 του ν. 4412/2016 και την παράγραφο 6.2 της παρούσας με την επιφύλαξη της επόμενης παραγράφου.

Στην περίπτωση συνδρομής λόγου έκπτωσης του αναδόχου από σύμβαση κατά την ως άνω περίπτωση γ', η αναθέτουσα αρχή κοινοποιεί στον ανάδοχο ειδική όχληση, στην οποία μνημονεύει τις διατάξεις του άρθρου 203 του ν. 4412/2016 και περιλαμβάνει συγκεκριμένη περιγραφή των ενεργειών στις οποίες οφείλει να προβεί ο ανάδοχος, προκειμένου να συμμορφωθεί, μέσα σε προθεσμία δεκαπέντε (15) ημερών από την κοινοποίηση της ανωτέρω όχλησης. Αν η προθεσμία που τάχθηκε με την ειδική όχληση, παρέλθει, χωρίς ο ανάδοχος να συμμορφωθεί, κηρύσσεται έκπτωτος μέσα σε προθεσμία τριάντα (30) ημερών από την άπρακτη πάροδο της προθεσμίας συμμόρφωσης, με απόφαση της αναθέτουσας αρχής.

Ο ανάδοχος δεν κηρύσσεται έκπτωτος για λόγους που ανάγονται σε υπαιτιότητα του φορέα εκτέλεσης της σύμβασης ή αν συντρέχουν λόγοι ανωτέρας βίας.

Στον οικονομικό φορέα, που κηρύσσεται έκπτωτος από τη σύμβαση, επιβάλλονται, με απόφαση του αποφαινόμενου οργάνου, ύστερα από γνωμοδότηση του αρμόδιου οργάνου, το οποίο υποχρεωτικά καλεί τον ενδιαφερόμενο προς παροχή εξηγήσεων, αθροιστικά οι παρακάτω κυρώσεις:

- α) ολική κατάπτωση της εγγύησης συμμετοχής ή καλής εκτέλεσης της σύμβασης κατά περίπτωση,
- β) Καταλογισμός του διαφέροντος, που προκύπτει εις βάρος της αναθέτουσας αρχής, εφόσον αυτή προμηθευτεί τα αγαθά, που δεν προσκομίστηκαν προσηκόντως από τον έκπτωτο οικονομικό φορέα, αναθέτοντας το ανεκτέλεστο αντικείμενο της σύμβασης στον επόμενο κατά σειρά κατάταξης οικονομικό φορέα που είχε λάβει μέρος στη διαδικασία ανάθεσης της σύμβασης. Αν ο οικονομικός φορέας του προηγούμενου εδαφίου δεν αποδεχθεί την ανάθεση της σύμβασης, η αναθέτουσα αρχή μπορεί να προμηθευτεί τα αγαθά, που δεν προσκομίστηκαν προσηκόντως από τον έκπτωτο οικονομικό φορέα, από τρίτο οικονομικό φορέα, είτε με διενέργεια νέας διαδικασίας ανάθεσης σύμβασης, είτε με προσφυγή στη διαδικασία διαπραγμάτευσης, χωρίς προηγούμενη δημοσίευση, εφόσον συντρέχουν οι προϋποθέσεις του άρθρου 32 του ν. 4412/2016.

Το διαφέρον υπολογίζεται με τον ακόλουθο τύπο:

$$\Delta = (\text{TKT} - \text{TKE}) \times \Pi$$

Όπου:

Δ = Διαφέρον που θα προκύψει εις βάρος της αναθέτουσας αρχής, εφόσον αυτή προμηθευτεί τα αγαθά που δεν προσκομίστηκαν προσηκόντως από τον έκπτωτο οικονομικό φορέα, σύμφωνα με τα ανωτέρω αναφερόμενα. Το διαφέρον λαμβάνει θετικές τιμές, αλλιώς θεωρείται ίσο με μηδέν.

TKT = Τιμή κατακύρωσης της προμήθειας των αγαθών, που δεν προσκομίστηκαν προσηκόντως από τον έκπτωτο οικονομικό φορέα στον νέο ανάδοχο.

TKE = Τιμή κατακύρωσης της προμήθειας των αγαθών, που δεν προσκομίστηκαν προσηκόντως από τον έκπτωτο οικονομικό φορέα, σύμφωνα με τη σύμβαση από την οποία κηρύχθηκε έκπτωτος ο οικονομικός φορέας.

Π = Συντελεστής προσαύξησης προσδιορισμού της έμμεσης ζημίας που προκαλείται στην αναθέτουσα αρχή από την έκπτωση του αναδόχου ο οποίος λαμβάνει την τιμή 1,01.

Ο καταλογισμός του διαφέροντος επιβάλλεται στον έκπτωτο οικονομικό φορέα με απόφαση της αναθέτουσας αρχής, που εκδίδεται σε αποκλειστική προθεσμία δεκαοκτώ (18) μηνών μετά την έκδοση και την κοινοποίηση της απόφασης κήρυξης εκπτώτου, και εφόσον κατακυρωθεί η προμήθεια των αγαθών που δεν προσκομίστηκαν προσηκόντως από τον έκπτωτο οικονομικό φορέα σε τρίτο οικονομικό φορέα. Για την είσπραξη του διαφέροντος από τον έκπτωτο οικονομικό φορέα μπορεί να εφαρμόζεται η διαδικασία του Κώδικα Είσπραξης Δημόσιων Εσόδων. Το διαφέρον εισπράττεται υπέρ της αναθέτουσας αρχής.

δ) Επιπλέον, μπορεί να επιβληθεί προσωρινός αποκλεισμός του αναδόχου από το σύνολο των συμβάσεων προμηθειών ή υπηρεσιών των φορέων που εμπίπτουν στις διατάξεις του ν. 4412/2016 κατά τα ειδικότερα προβλεπόμενα στο άρθρο 74 του ως άνω νόμου, περί αποκλεισμού οικονομικού φορέα από δημόσιες συμβάσεις. *[η κύρωση του οριζόντιου αποκλεισμού δύναται να επιβληθεί μετά την έκδοση του προβλεπόμενου π.δ.]*

5.2.2. Αν το αγαθό φορτωθεί - παραδοθεί ή αντικατασταθεί μετά τη λήξη του συμβατικού χρόνου και μέχρι τη λήξη του χρόνου της παράτασης που χορηγήθηκε, σύμφωνα με το άρθρο 206 του ν. 4412/16, επιβάλλεται πρόστιμο πέντε τοις εκατό (5%) επί της συμβατικής αξίας της ποσότητας που παραδόθηκε εκπρόθεσμα.

Το παραπάνω πρόστιμο υπολογίζεται επί της συμβατικής αξίας των εκπρόθεσμα παραδοθέντων αγαθών, χωρίς ΦΠΑ. Εάν τα αγαθά που παραδόθηκαν εκπρόθεσμα επηρεάζουν τη χρησιμοποίηση των αγαθών που παραδόθηκαν εμπρόθεσμα, το πρόστιμο υπολογίζεται επί της συμβατικής αξίας της συνολικής ποσότητας αυτών.

Κατά τον υπολογισμό του χρονικού διαστήματος της καθυστέρησης για φόρτωση- παράδοση ή αντικατάσταση των αγαθών, με απόφαση του αποφαινόμενου οργάνου, ύστερα από γνωμοδότηση του αρμόδιου οργάνου, δεν λαμβάνεται υπόψη ο χρόνος που παρήλθε πέραν του εύλογου, κατά τα διάφορα στάδια των διαδικασιών, για τον οποίο δεν ευθύνεται ο ανάδοχος και παρατείνεται, αντίστοιχα, ο χρόνος φόρτωσης - παράδοσης.

Σε περίπτωση ένωσης οικονομικών φορέων, το πρόστιμο και οι τόκοι επιβάλλονται αναλόγως σε όλα τα μέλη της ένωσης.

5.3 Διοικητικές προσφυγές κατά τη διαδικασία εκτέλεσης των συμβάσεων

Ο ανάδοχος μπορεί κατά των αποφάσεων που επιβάλλουν σε βάρος του κυρώσεις, δυνάμει των όρων των άρθρων 5.2 (Κήρυξη οικονομικού φορέα εκπτώτου - Κυρώσεις), 6.1. (Χρόνος παράδοσης αγαθών), 6.4. (Απόρριψη συμβατικών αγαθών – αντικατάσταση), καθώς και κατ' εφαρμογή των συμβατικών όρων, να ασκήσει προσφυγή για λόγους νομιμότητας και ουσίας ενώπιον του φορέα που εκτελεί τη σύμβαση μέσα σε ανατρεπτική προθεσμία (30) ημερών από την ημερομηνία της κοινοποίησης ή της πλήρους γνώσης της σχετικής απόφασης. Η εμπρόθεσμη άσκηση της προσφυγής αναστέλλει τις επιβληθείσες κυρώσεις. Επί της προσφυγής αποφασίζει το αρμοδίως αποφαινόμενο όργανο, ύστερα από γνωμοδότηση του προβλεπόμενου στο τελευταίο εδάφιο της περίπτωσης β' της παραγράφου 11 του άρθρου 221 του ν.4412/2016 οργάνου, εντός προθεσμίας τριάντα (30) ημερών από την άσκησή της, άλλως θεωρείται ως σιωπηρώς απορριφθείσα. Κατά της απόφασης αυτής δεν χωρεί η άσκηση άλλης οποιασδήποτε φύσης διοικητικής προσφυγής. Αν κατά της απόφασης που επιβάλλει κυρώσεις δεν ασκηθεί εμπρόθεσμα η προσφυγή ή αν απορριφθεί αυτή από το αποφαινόμενο αρμοδίως όργανο, η απόφαση καθίσταται οριστική. Αν ασκηθεί εμπρόθεσμα προσφυγή, αναστέλλονται οι συνέπειες της απόφασης μέχρι αυτή να οριστικοποιηθεί.

5.4 Δικαστική επίλυση διαφορών

Κάθε διαφορά μεταξύ των συμβαλλόμενων μερών που προκύπτει από τη σύμβαση που συνάπτεται στο πλαίσιο της παρούσας Διακήρυξης, επιλύεται με την άσκηση προσφυγής ή αγωγής στο Διοικητικό Πρωτοδικείο της Περιφέρειας στην οποία εκτελείται η σύμβαση, κατά τα ειδικότερα οριζόμενα στις παρ. 1 έως και 6 του άρθρου 205Α του ν. 4412/2016. Πριν από την άσκηση της προσφυγής στο Διοικητικό Πρωτοδικείο προηγείται υποχρεωτικά η τήρηση της ενδικοφανούς διαδικασίας που προβλέπεται στο άρθρο 205 του ν. 4412/2016 και την παράγραφο 5.3 της παρούσας, διαφορετικά η προσφυγή απορρίπτεται ως απαράδεκτη. Αν ο ανάδοχος της σύμβασης είναι κοινοπραξία, η προσφυγή ασκείται είτε από την ίδια είτε από όλα τα μέλη της. Δεν απαιτείται η τήρηση ενδικοφανούς διαδικασίας αν ασκείται από τον ενδιαφερόμενο αγωγή, στο δικόγραφο της οποίας δεν σωρεύεται αίτημα ακύρωσης ή τροποποίησης διοικητικής πράξης ή παράλειψης.

6. ΧΡΟΝΟΣ ΚΑΙ ΤΡΟΠΟΣ ΕΚΤΕΛΕΣΗΣ

6.1 Χρόνος παράδοσης αγαθών

6.1.1. Ο προμηθευτής υποχρεούται να παραδώσει τα προμηθευόμενα είδη εντός τριών (3) μηνών από την υπογραφή της σύμβασης

Ο προμηθευτής υποχρεούται να ειδοποιεί την υπηρεσία που εκτελεί την προμήθεια, την αποθήκη υποδοχής των υλικών και την επιτροπή παραλαβής, για την ημερομηνία που προτίθεται να παραδώσει το υλικό, τουλάχιστον πέντε (5) εργάσιμες ημέρες νωρίτερα.

Ο συμβατικός χρόνος παράδοσης των αγαθών μπορεί να παρατείνεται, πριν από τη λήξη του αρχικού συμβατικού χρόνου παράδοσης, υπό τις ακόλουθες σωρευτικές προϋποθέσεις:

α) τηρούνται οι όροι του άρθρου 132 του ν.4412/16 περί τροποποίησης συμβάσεων κατά τη διάρκειά τους,

β) έχει εκδοθεί αιτιολογημένη απόφαση του αρμόδιου αποφαινόμενου οργάνου της αναθέτουσας αρχής μετά από γνωμοδότηση αρμόδιου συλλογικού οργάνου, είτε με πρωτοβουλία της αναθέτουσας αρχής και εφόσον συμφωνεί ο ανάδοχος, είτε ύστερα από σχετικό αίτημα του αναδόχου, το οποίο υποβάλλεται υποχρεωτικά πριν από τη λήξη του συμβατικού χρόνου,

γ) το χρονικό διάστημα της παράτασης είναι ίσο ή μικρότερο από τον αρχικό συμβατικό χρόνο παράδοσης.

Στην περίπτωση παράτασης του συμβατικού χρόνου παράδοσης, ο χρόνος παράτασης δεν συνυπολογίζεται στον συμβατικό χρόνο παράδοσης.

Στην περίπτωση παράτασης του συμβατικού χρόνου παράδοσης έπειτα από αίτημα του αναδόχου, επιβάλλονται οι κυρώσεις που προβλέπονται στην παράγραφο 5.2.2 της παρούσας.

Με αιτιολογημένη απόφαση του αρμόδιου αποφαινόμενου οργάνου, η οποία εκδίδεται ύστερα από γνωμοδότηση του οργάνου της περ. β' της παρ. 11 του άρθρου 221 του ν. 4412/2016, ο συμβατικός χρόνος φόρτωσης παράδοσης των αγαθών μπορεί να μετατίθεται.

Μετάθεση επιτρέπεται μόνο όταν συντρέχουν λόγοι ανωτέρας βίας ή άλλοι ιδιαιτέρως σοβαροί λόγοι, που καθιστούν αντικειμενικώς αδύνατη την εμπρόθεσμη παράδοση των συμβατικών ειδών. Στις περιπτώσεις μετάθεσης του συμβατικού χρόνου φόρτωσης παράδοσης δεν επιβάλλονται κυρώσεις.

6.1.2. Εάν λήξει ο συμβατικός χρόνος παράδοσης, χωρίς να υποβληθεί εγκαίρως αίτημα παράτασης ή, εάν λήξει ο παραταθείς-μετατεθείς, κατά τα ανωτέρω, χρόνος, χωρίς να παραδοθεί το αγαθό, ο ανάδοχος κηρύσσεται έκπτωτος.

6.1.3. Ο ανάδοχος υποχρεούται να ειδοποιεί την υπηρεσία που εκτελεί την προμήθεια, την αποθήκη υποδοχής των αγαθών και την επιτροπή παρακολούθησης και παραλαβής, για την ημερομηνία που προτίθεται να παραδώσει το αγαθό, τουλάχιστον πέντε (5) εργάσιμες ημέρες νωρίτερα.

Μετά από κάθε προσκόμιση αγαθού στην αποθήκη υποδοχής αυτών, ο ανάδοχος υποχρεούται να υποβάλει στην υπηρεσία αποδεικτικό, θεωρημένο από τον υπεύθυνο της αποθήκης, στο οποίο αναφέρεται η ημερομηνία προσκόμισης, το αγαθό, η ποσότητα και ο αριθμός της σύμβασης σε εκτέλεση της οποίας προσκομίστηκε.

6.2 Παραλαβή αγαθών - Χρόνος και τρόπος παραλαβής αγαθών

6.2.1. Η παραλαβή των αγαθών γίνεται από επιτροπές, πρωτοβάθμιες ή και δευτεροβάθμιες, που συγκροτούνται σύμφωνα με την παρ. 11 περ. β του άρθρου 221 του ν. 4412/16 κατά τα οριζόμενα στο άρθρο 208 του ως άνω νόμου και το Παράρτημα Ι της παρούσας.

Κατά την διαδικασία παραλαβής των αγαθών διενεργείται ποσοτικός και ποιοτικός έλεγχος και εφόσον το επιθυμεί μπορεί να παραστεί και ο προμηθευτής.

Ο ποιοτικός έλεγχος των αγαθών γίνεται με μακροσκοπικό έλεγχο.

Το κόστος της διενέργειας των ελέγχων βαρύνει τον ανάδοχο.

Η επιτροπή παραλαβής, μετά τους προβλεπόμενους ελέγχους συντάσσει πρωτόκολλα (μακροσκοπικό – οριστικό- παραλαβής του αγαθού με παρατηρήσεις –απόρριψης των αγαθών) σύμφωνα με την παρ.3 του άρθρου 208 του ν. 4412/16.

Τα πρωτόκολλα που συντάσσονται από τις επιτροπές (πρωτοβάθμιες – δευτεροβάθμιες) κοινοποιούνται υποχρεωτικά και στους αναδόχους.

Αγαθά που απορρίφθηκαν ή κρίθηκαν παραληπτέα με έκπτωση επί της συμβατικής τιμής, με βάση τους ελέγχους που πραγματοποίησε η πρωτοβάθμια επιτροπή παραλαβής, μπορούν να παραπέμπονται για επανεξέταση σε δευτεροβάθμια επιτροπή παραλαβής ύστερα από αίτημα του αναδόχου ή αυτεπάγγελτα σύμφωνα με την παρ. 5 του άρθρου 208 του ν.4412/16. Τα έξοδα βαρύνουν σε κάθε περίπτωση τον ανάδοχο.

Επίσης, εάν ο τελευταίος διαφωνεί με τα αποτελέσματα των εργαστηριακών εξετάσεων που διενεργήθηκαν από πρωτοβάθμιες ή δευτεροβάθμιες επιτροπές παραλαβής μπορεί να ζητήσει εγγράφως εξέταση κατ'έφεση των οικείων αντιδειγμάτων, μέσα σε ανατρεπτική προθεσμία είκοσι (20) ημερών από την γνωστοποίηση σε αυτόν των αποτελεσμάτων της αρχικής εξέτασης, με τον τρόπο που περιγράφεται στην παρ. 8 του άρθρου 208 του ν. 4412/2016.

Το αποτέλεσμα της κατ'έφεση εξέτασης είναι υποχρεωτικό και τελεσίδικο και για τα δύο μέρη.

Ο ανάδοχος δεν μπορεί να ζητήσει παραπομπή σε δευτεροβάθμια επιτροπή παραλαβής μετά τα αποτελέσματα της κατ'έφεση εξέτασης.

6.2.2. Η παραλαβή των αγαθών και η έκδοση των σχετικών πρωτοκόλλων παραλαβής πραγματοποιείται μέσα στους κατωτέρω καθοριζόμενους χρόνους που ορίζονται στο Παράρτημα Ι της παρούσας.

Αν η παραλαβή των αγαθών και η σύνταξη του σχετικού πρωτοκόλλου δεν πραγματοποιηθεί από την επιτροπή παρακολούθησης και παραλαβής μέσα στον οριζόμενο από τη σύμβαση χρόνο, σύμφωνα με όσα ορίζονται στο Παράρτημα Ι της, θεωρείται ότι η παραλαβή συντελέστηκε αυτοδίκαια, με κάθε επιφύλαξη των δικαιωμάτων του Δημοσίου και εκδίδεται προς τούτο σχετική απόφαση του αρμόδιου αποφαινόμενου οργάνου, με βάση μόνο το θεωρημένο από την υπηρεσία που παραλαμβάνει τα αγαθά αποδεικτικό προσκόμισης τούτων, σύμφωνα με την απόφαση αυτή η αποθήκη του φορέα εκδίδει δελτίο εισαγωγής του αγαθού και εγγραφής του στα βιβλία της, προκειμένου να πραγματοποιηθεί η πληρωμή του αναδόχου.

Ανεξάρτητα από την, κατά τα ανωτέρω, αυτοδίκαιη παραλαβή και την πληρωμή του αναδόχου, πραγματοποιούνται οι προβλεπόμενοι από τη σύμβαση έλεγχοι από επιτροπή που συγκροτείται με απόφαση του αρμόδιου αποφαινόμενου οργάνου, στην οποία δεν μπορεί να συμμετέχουν ο πρόεδρος και τα μέλη της επιτροπής που δεν πραγματοποίησε την παραλαβή στον προβλεπόμενο από τη σύμβαση χρόνο. Η παραπάνω επιτροπή παραλαβής προβαίνει σε όλες τις διαδικασίες παραλαβής που προβλέπονται από την ως άνω παράγραφο 1 και το άρθρο 208 του ν. 4412/2016 και συντάσσει τα σχετικά πρωτόκολλα. Οι εγγυητικές επιστολές *προκαταβολής* και καλής εκτέλεσης δεν επιστρέφονται πριν από την ολοκλήρωση όλων των προβλεπόμενων από τη σύμβαση ελέγχων και τη σύνταξη των σχετικών πρωτοκόλλων.

6.3 Ειδικό όροι ναύλωσης – ασφάλισης - ανακοίνωσης φόρτωσης και ποιοτικού ελέγχου στο εξωτερικό

Δεν προβλέπονται.

6.4 Απόρριψη συμβατικών αγαθών – Αντικατάσταση

6.4.1. Σε περίπτωση οριστικής απόρριψης ολόκληρης ή μέρους της συμβατικής ποσότητας των αγαθών, με απόφαση του αποφαινόμενου οργάνου ύστερα από γνωμοδότηση του αρμόδιου οργάνου, μπορεί να εγκρίνεται αντικατάστασή της με άλλη, που να είναι σύμφωνη με τους όρους της σύμβασης, μέσα σε τακτή προθεσμία που ορίζεται από την απόφαση αυτή.

6.4.2. Αν η αντικατάσταση γίνεται μετά τη λήξη του συμβατικού χρόνου, η προθεσμία που ορίζεται για την αντικατάσταση δεν μπορεί να είναι μεγαλύτερη του 1/2 του συνολικού συμβατικού χρόνου, ο δε ανάδοχος θεωρείται ως εκπρόθεσμος και υπόκειται σε κυρώσεις λόγω εκπρόθεσμης παράδοσης. Αν ο ανάδοχος δεν αντικαταστήσει τα αγαθά που απορρίφθηκαν μέσα στην προθεσμία που του τάχθηκε και εφόσον έχει λήξει ο συμβατικός χρόνος, κηρύσσεται έκπτωτος και υπόκειται στις προβλεπόμενες κυρώσεις.

6.4.3. Η επιστροφή των αγαθών που απορρίφθηκαν γίνεται σύμφωνα με τα προβλεπόμενα στις παρ. 2 και 3 του άρθρου 213 του ν. 4412/2016.

6.5 Δείγματα – Δειγματοληψία – Εργαστηριακές εξετάσεις

α) Κατά το στάδιο της υποβολής προσφορών, **επί ποινή αποκλεισμού**, οι συμμετέχοντες προμηθευτές υποχρεούνται να προσκομίσουν δείγματα για το κάθε είδος που θα συμμετέχουν, για αξιολόγηση από την αρμόδια επιτροπή όσον αφορά την καταλληλότητα, την επιμέλεια της κατασκευής τους και την συμφωνία τους με τις τεχνικές προδιαγραφές.

Τα δείγματα αυτά θα παραδοθούν το αργότερο τρεις (3) ημέρες πριν την καταληκτική ημερομηνία υποβολής της ηλεκτρονικής προσφοράς, σε σφραγισμένες κούτες, στο πρωτόκολλο του Δήμου (Δημάρχου Χρ. Μπέκα & Βασιλ. Πάυλου, 19004, Σπάτα - Ώρες 07:00 – 15:00) και θα φέρουν ευκρινώς τα στοιχεία του εκάστοτε προμηθευτή καθώς και το τμήμα (ή τμήματα) όπου θα συμμετέχει. **Το δελτίο αποστολής θα υποβληθεί στον ηλεκτρονικό φάκελο της τεχνικής προσφοράς**. Τα δείγματα των κατακυρωθέντων ειδών θα χρησιμοποιηθούν από την επιτροπή παραλαβής για την ποιοτική αξιολόγηση των υπό προμήθεια ειδών.

β) Ο προμηθευτής υποχρεούται να λάβει τα μέτρα του προσωπικού και σύμφωνα με τις σωματομετρικές τους διαστάσεις, να παραδώσει τα είδη. Η μέτρηση των σωματομετρικών διαστάσεων μπορεί να ξεκινήσει μετά την αποστολή της πρόσκλησης για την υπογραφή της σύμβασης.

6.6 Εγγυημένη λειτουργία προμήθειας

Σύμφωνα με την υπ' αριθμ. 142/2025 μελέτη του Αυτοτελούς Τμήματος Δημοτικής Αστυνομίας ο ανάδοχος υποχρεούται να παρέχει εγγύηση καλής λειτουργίας, ποιότητας και αντοχής των ειδών από την οριστική τους παραλαβή. Η διάρκεια εγγύησης ορίζεται στις τεχνικές προδιαγραφές της ανωτέρω μελέτης.

6.7 Αναπροσαρμογή τιμής

Δεν προβλέπεται.

6.8 Επικαιροποίηση τεχνικών προδιαγραφών κατά την εκτέλεση της σύμβασης

Εφόσον, μετά τη σύναψη της σύμβασης έχουν αντικατασταθεί, από τον κατασκευαστή, κάποια εκ των προσφερόμενων αγαθών με νεότερα είδη/ μοντέλα / εκδόσεις, ο ανάδοχος υποβάλλει στην αναθέτουσα αρχή πρόταση επικαιροποίησης, η οποία υπόκειται στην έγκριση της αναθέτουσας αρχής, κατόπιν γνωμοδότησης της Επιτροπής Παρακολούθησης- Παραλαβής. Στο πλαίσιο της πρότασης επικαιροποίησης, τα αγαθά που θα αντικαταστήσουν εκείνα που προσφέρθηκαν και αξιολογήθηκαν πρέπει είναι τουλάχιστον ισοδύναμα με τα προσφερθέντα. Εφόσον εγκριθεί η πρόταση, ο ανάδοχος υποχρεούται να προμηθεύσει τα επικαιροποιημένα αγαθά αντί των αρχικά προσφερθέντων, χωρίς πρόσθετη οικονομική επιβάρυνση της αναθέτουσας αρχής και χωρίς μεταβολή των όρων πληρωμής. Ο χρόνος παράδοσης των επικαιροποιημένων αγαθών, όπως έχει οριστεί στην παρ. 6.1.1. της παρούσας, εκκινεί από την κοινοποίηση της εγκριτικής απόφασης της αναθέτουσας αρχής στον ανάδοχο.

Ο ΔΗΜΑΡΧΟΣ

ΔΗΜΗΤΡΙΟΣ ΣΠ. ΜΑΡΚΟΥ

ΠΑΡΑΡΤΗΜΑΤΑ

ΠΑΡΑΡΤΗΜΑ Ι – Μελέτη 142/2025



ΕΛΛΗΝΙΚΗ ΔΗΜΟΚΡΑΤΙΑ
 ΝΟΜΟΣ ΑΤΤΙΚΗΣ
 ΔΗΜΟΣ ΣΠΑΤΩΝ-ΑΡΤΕΜΙΔΟΣ
 ΑΥΤΟΤΕΛΕΣ ΤΜΗΜΑ
 ΔΗΜΟΤΙΚΗΣ ΑΣΤΥΝΟΜΙΑΣ

ΑΡΙΘ. ΜΕΛΕΤΗΣ 142/2025

ΜΕΛΕΤΗΠΡΟΜΗΘΕΙΑ ΕΙΔΩΝ ΕΝΔΥΣΗΣ, ΥΠΟΔΗΣΗΣ ΚΑΙ ΕΞΟΠΛΙΣΜΟΥ ΥΠΑΛΛΗΛΩΝ ΔΗΜΟΤΙΚΗΣ ΑΣΤΥΝΟΜΙΑΣ

ΕΚΤΙΜΩΜΕΝΗ ΑΞΙΑ ΣΥΜΒΑΣΗΣ	42.730.00
Φ.Π.Α. (24%)	10.255,20
ΣΥΝΟΛΙΚΗ ΔΑΠΑΝΗ	52.985,20
ΧΡΗΜΑΤΟΔΟΤΗΣΗ	ΔΗΜΟΣ ΣΠΑΤΩΝ ΑΡΤΕΜΙΔΟΣ
Α.Λ.Ε ΠΡΟΫΠΟΛΟΓΙΣΜΟΥ	050.2410119001
CPV	35811200-4 «Στολές αστυνομικών» 35000000-4 «Εξοπλισμός ασφαλείας και πυρόσβεσης, αστυνομικός και αμυντικός εξοπλισμός»
ΑΡΙΘΜΟΣ ΜΕΛΕΤΗΣ	142/2025
ΤΡΟΠΟΣ ΕΚΤΕΛΕΣΗΣ	ΑΝΟΙΚΤΟΣ ΔΙΑΓΩΝΙΣΜΟΣ «κάτω των ορίων»

ΠΕΡΙΕΧΟΜΕΝΑ

2. Τεχνική Έκθεση
3. Τεχνικές Προδιαγραφές
4. Προϋπολογισμός
5. Συγγραφή υποχρεώσεων
6. Έντυπο οικονομικής προσφοράς

Αρ. Μελέτης 142/2025



ΠΡΟΜΗΘΕΙΑ ΕΙΔΩΝ ΕΝΔΥΣΗΣ,
ΥΠΟΔΗΣΗΣ ΚΑΙ ΕΞΟΠΛΙΣΜΟΥ
ΥΠΑΛΛΗΛΩΝ ΔΗΜΟΤΙΚΗΣ ΑΣΤΥΝΟΜΙΑΣ
ΕΤΟΥΣ 2025

ΕΛΛΗΝΙΚΗ ΔΗΜΟΚΡΑΤΙΑ
ΝΟΜΟΣ ΑΤΤΙΚΗΣ
ΔΗΜΟΣ ΣΠΑΤΩΝ – ΑΡΤΕΜΙΔΟΣ
ΑΥΤΟΤΕΛΕΣ ΤΜΗΜΑ
ΔΗΜΟΤΙΚΗΣ ΑΣΤΥΝΟΜΙΑΣ

1. ΤΕΧΝΙΚΗ ΕΚΘΕΣΗ

Η παρούσα μελέτη αφορά την προμήθεια ειδών ένδυσης, υπόδησης και εξοπλισμού των έντεκα (11) υπάλληλων της δημοτικής αστυνομίας του Δήμου προκειμένου να καλυφθούν οι ανάγκες των υπαλλήλων της υπηρεσίας, σύμφωνα με τις νέες προδιαγραφές που έχουν τεθεί από τα ΦΕΚ 3358/Β'/13-06-2024 & 1069/Β'/15-02-2024 .

Κατά τον σχεδιασμό της διαδικασίας για την κάλυψη του συνόλου των αναγκών του δήμου αναφορικά με την **προμήθεια ειδών ένδυσης, υπόδησης και εξοπλισμού υπαλλήλων δημοτικής αστυνομίας και προμήθεια στολών για την φιλαρμονική ορχήστρα του δήμου Σπάτων Αρτέμιδος** συντάχθηκε από το Αυτοτελές Τμήμα Δημοτικής Αστυνομίας η παρούσα μελέτη στην οποία βάσει των ορισμένων στο άρθρο 6, παρ. 10 του ν. 4412/2016 η προμήθεια υποδιαιρέθηκε σε τρία (3) τμήματα συνολικής εκτιμώμενης αξίας 53.230,00€ (προ ΦΠΑ) ως κατωτέρω:

Α/Α	ΠΕΡΙΓΡΑΦΗ	ΠΟΣΟ (€)	ΦΠΑ 24% (€)	ΣΥΝΟΛΟ (€)
Τμήμα 1	ΠΡΟΜΗΘΕΙΑ ΣΤΟΛΩΝ ΦΙΛΑΡΜΟΝΙΚΗΣ ΟΡΧΗΣΤΡΑΣ ΤΟΥ ΔΗΜΟΥ ΣΠΑΤΩΝ ΑΡΤΕΜΙΔΟΣ	10.500,00	2.520,00	13.020,00
Τμήμα 2	ΠΡΟΜΗΘΕΙΑ ΕΙΔΩΝ ΕΝΔΥΣΗΣ ΚΑΙ ΥΠΟΔΗΣΗΣ ΔΗΜΟΤΙΚΗΣ ΑΣΤΥΝΟΜΙΑΣ	38.503,00	9.240,72	47.743,72
Τμήμα 3	ΠΡΟΜΗΘΕΙΑ ΕΞΟΠΛΙΣΜΟΥ ΔΗΜΟΤΙΚΗΣ ΑΣΤΥΝΟΜΙΑΣ	4.227,00	1.014,48	5.241,48
	ΣΥΝΟΛΟ	53.230,00	12.775,20	66.005,20

Ο Δήμος λαμβάνοντας υπόψη τις άμεσες ανάγκες ένδυσης της Φιλαρμονικής Ορχήστρας του Δήμου, θα αναθέσει το Τμήμα 1 με τη διαδικασία της απευθείας ανάθεσης, λόγω της εκτιμώμενης αξίας του ,κατ' εφαρμογή της παρέκκλισης της παραγράφου 10 του άρθρου 6 του Ν. 4412/2016, όπου ρητά αναφέρεται ότι «10. Κατά παρέκκλιση από τα προβλεπόμενα στις παραγράφους 8 και 9, οι αναθέτουσες αρχές μπορούν να αναθέτουν συμβάσεις για μεμονωμένα τμήματα κατά τις διατάξεις του παρόντος βιβλίου, λαμβάνοντας υπόψη την εκτιμώμενη αξία μόνο του τμήματος, εφόσον αυτή, χωρίς ΦΠΑ, είναι μικρότερη από 80.000 ευρώ για προμήθειες και 1.000.000 ευρώ για έργα. Πάντως η συνολική αξία του τμήματος που ανατίθενται με αυτόν τον τρόπο, δεν υπερβαίνει το 20% της συνολικής αξίας όλων των τμημάτων στις οποίες έχει διαιρεθεί το προτεινόμενο έργο προτεινόμενη απόκτηση ομοιογενών αγαθών ή η προτεινόμενη παροχή υπηρεσιών» και βάσει των διαλαμβανομένων στην περίπτωση Β.3.1 "παράδειγμα 2ο" και περίπτωσης Β'- της Κατευθυντήριας Οδηγίας της ΕΑΑΔΗΣΥ (ΑΔΑ: ΩΔΣΙΟΞΤΒ-92Ω), ενώ για τα Τμήματα 2 και 3 θα διενεργήσει ανοικτός διαγωνισμός "κάτω των ορίων".

Επιπροσθέτως σημειώνεται ότι, πληρούνται στο ακέραιο οι όροι που τίθενται στην παράγραφο 10 του άρθρου 6 του νόμου, δεδομένου αφενός η εκτιμώμενη αξία του Τμήματος 1 είναι μικρότερη των 80.000,00 ευρώ χωρίς ΦΠΑ και αφετέρου η συνολική αξία του Τμήματος 1 που ανατίθενται με αυτό τον τρόπο ανέρχεται σε 10.500,00 χωρίς ΦΠΑ, οπότε δεν υπερβαίνει το 20% της συνολικής εκτιμώμενης αξίας όλων των τμημάτων στις οποίες έχει διαιρεθεί η παρούσα (53.230,00€ X 20% = 10.646,00 ευρώ) κατ' εφαρμογή και των διαλαμβανομένων στην Κατευθυντήρια Οδηγία της ΕΑΑΔΗΣΥ (ΑΔΑ: ΩΔΣΙΟΞΤΒ-92Ω)

Η παρούσα προμήθεια εμπίπτει στις διατάξεις του βιβλίου Ι του Ν.4412/16 και είναι «κάτω των ορίων», ενώ θα ανατεθεί με τη διαδικασία του ανοικτού διαγωνισμού.

Η εν λόγω διαδικασία σύναψης σύμβασης, υποδιαιρείται στα κατωτέρω τμήματα:

Τμήμα 2 : «Προμήθεια ειδών ένδυσης και υπόδησης Δημοτικής Αστυνομίας» εκτιμώμενης αξίας 38.503,00 ευρώ πλέον Φ.Π.Α. 24%.

Τμήμα 3 : «Προμήθεια εξοπλισμού Δημοτικής Αστυνομίας» εκτιμώμενης αξίας 4.227,00 ευρώ πλέον Φ.Π.Α. 24%

Προσφορές υποβάλλονται ανά τμήμα ειδών, χωρίς περιορισμό των τμημάτων που μπορεί να ανατεθούν στον ίδιο οικονομικό φορέα. Δεν εξετάζεται τυχόν υπέρβαση των επιμέρους τιμών μονάδος, εφόσον η συνολική προσφορά δεν υπερβαίνει την συνολική προϋπολογισθείσα αξία.

Σύμφωνα με τον Κανονισμό 213/2008 της Ευρωπαϊκής Επιτροπής, περί κοινού λεξιλογίου για τις δημόσιες συμβάσεις (CPV), η ανωτέρω προμήθεια ταξινομείται με CPV 35811200-4 με τίτλο "Στολές Αστυνομικών και CPV 35000000-4 " με τίτλο "Εξοπλισμός ασφαλείας και πυρόσβεσης, αστυνομικός και αμυντικός εξοπλισμός".

Κριτήριο ανάθεσης είναι η πλέον συμφέρουσα από οικονομική άποψη προσφορά βάσει τιμής.

Η τιμή των προς προμήθεια δίνεται ως τιμή μονάδας (τεμάχιο).

Η εκτιμώμενη αξία της σύμβασης ανέρχεται στο ποσό των 42.730,00€ μη συμπεριλαμβανομένου ΦΠΑ (24%), (προϋπολογισθείσα αξία συμπεριλαμβανομένου ΦΠΑ: 52.985,20€).

Η παρούσα δαπάνη θα πληρωθεί από ιδίους πόρους του Δήμου Σπάτων Αρτέμιδος.

Σπάτα 23/09/2025

ΘΕΩΡΗΘΗΚΕ

Ο ΣΥΝΤΑΞΑΣ

Ο αν. ΠΡΟΪΣΤΑΜΕΝΟΣ ΤΟΥ ΑΥΤΟΤΕΛΟΥΣ
ΤΜΗΜΑΤΟΣ ΔΗΜΟΤΙΚΗΣ ΑΣΤΥΝΟΜΙΑΣ

ΔΗΜΗΤΡΙΟΥ ΑΓΓΕΛΟΣ
ΔΗΜΟΤΙΚΟΣ ΑΣΤΥΝΟΜΙΚΟΣ Α΄

ΒΡΥΩΝΗ ΑΝΑΣΤΑΣΙΑ-ΜΑΡΙΑ
ΔΗΜΟΤΙΚΟΣ ΑΣΤΥΝΟΜΙΚΟΣ Β΄



Αρ. Μελέτης 142/2025

ΠΡΟΜΗΘΕΙΑ ΕΙΔΩΝ ΕΝΔΥΣΗΣ
ΚΑΙ ΥΠΟΔΗΣΗΣ ΚΑΙ ΕΞΟΠΛΙΣΜΟΥ
ΥΠΑΛΛΗΛΩΝ ΔΗΜΟΤΙΚΗΣ ΑΣΤΥΝΟΜΙΑΣ
ΕΤΟΥΣ 2025

ΕΛΛΗΝΙΚΗ ΔΗΜΟΚΡΑΤΙΑ
ΝΟΜΟΣ ΑΤΤΙΚΗΣ
ΔΗΜΟΣ ΣΠΑΤΩΝ – ΑΡΤΕΜΙΔΟΣ
ΑΥΤΟΤΕΛΕΣ ΤΜΗΜΑ
ΔΗΜΟΤΙΚΗΣ ΑΣΤΥΝΟΜΙΑΣ

2. ΤΕΧΝΙΚΕΣ ΠΡΟΔΙΑΓΡΑΦΕΣ

Στο **Τμήμα 2** : «**ΠΡΟΜΗΘΕΙΑ ΕΙΔΩΝ ΕΝΔΥΣΗΣ ΚΑΙ ΥΠΟΔΗΣΗΣ ΔΗΜΟΤΙΚΗΣ ΑΣΤΥΝΟΜΙΑΣ**», περιγράφονται οι τεχνικές προδιαγραφές και τα απαιτούμενα δικαιολογητικά σύμφωνα με την υπ'αριθ.46554/2024 (ΦΕΚ 3358/Β/13-6-2024) απόφαση Υπουργού Εσωτερικών «Καθορισμός του ειδικού διακριτικού σήματος της δημοτικής αστυνομίας, της στολής του ειδικού ένστολου προσωπικού, των διακριτικών όλων των βαθμών της ιεραρχίας και στο **Τμήμα 3** : «**Προμήθεια εξοπλισμού Δημοτικής Αστυνομίας**» περιγράφονται οι τεχνικές προδιαγραφές και τα απαιτούμενα δικαιολογητικά σύμφωνα με την υπ'αριθ.12923/2024 (ΦΕΚ 1069/Β/15-2-2024) απόφαση του Υπουργού Εσωτερικών Προστασίας του Πολίτη «Καθορισμός των προδιαγραφών και του τύπου του εξοπλισμού της Δημοτικής Αστυνομίας» ως εξής:

ΤΜΗΜΑ 2: ΠΡΟΜΗΘΕΙΑ ΕΙΔΩΝ ΕΝΔΥΣΗΣ ΚΑΙ ΥΠΟΔΗΣΗΣ ΔΗΜΟΤΙΚΗΣ ΑΣΤΥΝΟΜΙΑΣ

- 2.1 ΕΠΙΣΗΜΗ ΕΜΦΑΝΙΣΗ (Θερινής και Χειμερινής)
- 2.2 ΣΤΟΛΗ ΕΣΩΤΕΡΙΚΗΣ ΥΠΗΡΕΣΙΑΣ (Θερινής και Χειμερινής)
- 2.3 ΣΤΟΛΗ ΕΙΔΙΚΩΝ ΕΡΓΑΣΙΩΝ (Θερινής και Χειμερινής)
- 2.4 ΣΗΜΑΤΑ ΔΗΜΟΤΙΚΗΣ ΑΣΤΥΝΟΜΙΑΣ

ΤΜΗΜΑ 3: ΠΡΟΜΗΘΕΙΑ ΕΞΟΠΛΙΣΜΟΥ ΔΗΜΟΤΙΚΗΣ ΑΣΤΥΝΟΜΙΑΣ

- 3.1 Αλεξίσφαιρο Γλέκο (εσωτερικού-εξωτερικού τύπου)
- 3.2 Αστυνομική ράβδος με θήκη
- 3.3 Χειροπέδες με θήκη μεταφοράς
- 3.4.Φακός
- 3.5 Σφυρίχτρα πλαστική με κορδόνι

ΤΜΗΜΑ 2: ΠΡΟΜΗΘΕΙΑ ΕΙΔΩΝ ΕΝΔΥΣΗΣ ΚΑΙ ΥΠΟΔΗΣΗΣ ΔΗΜΟΤΙΚΗΣ ΑΣΤΥΝΟΜΙΑΣ**Α1. ΕΙΔΗ ΣΤΟΛΗΣ ΥΠΗΡΕΣΙΑΣ(ΘΕΡΙΝΗΣ)**

1. Παντελόνι (με τσέπες) RIP-STOP IX7/2022design, χρώματος μαύρου (πεζοί), τύπος χρώματος μαύρο pantone Παντελόνι tactical Cargo αδιάβροχο- υδροαπωθητικό με δύο (2) εσωτερικές εμπρόσθιες ευρύχωρες πλαϊνές τσέπες crossover, δύο (2) πλαϊνές μεφερμουάρ ΥΚΚ και δύο (2) πλαϊνές τσέπες Velcro στο ύψος των μηρών, δύο (2) εσωτερικές οπίσθιες (κλείσιμο τρουκ) στα πίσω μπατζάκια του παντελονιού διαστάσεων 20 cm πλάτος X 23 cm ύψος και μία μικρή (1) οπίσθια τσέπη δίπλα από τη δεξιά πίσω μπατζάκι του παντελονιού στο μέγεθος φακού, κλείσιμο φερμουάρ 15 cm και κουμπί. Μέση ελαστική Comfort- Fit για άμεση εφαρμογή. Ελαστικός καβάλος με anti-tear technology (4-way stretch ripstop). Ελαστικά στριφώματα στα πόδια στο ύψος του αστραγάλου. Εσωτερική ενίσχυση των γονάτων με εργονομικό σχεδιασμό για καλύτερη κίνηση και προστασία (4-way stretch ripstop).

ΠΡΟΔΙΑΓΡΑΦΕΣ ΥΦΑΣΜΑΤΟΣ

ΣΥΝΘΕΣΗ 65% POLYESTER – 35% COTTON (μείγμα πολυεστέρα, βαμβακιού και spandex (Teflon φινίρισμα αδιάβροχο-αδιάτρητο/WaterRepellent- Waterproof, Knife-proof)

ΥΦΑΝΣΗ RIP-STOP ΒΑΡΟΣ **236γρμ± 5%**

2. Μπλούζα τύπου POLO κοντομάνικη χρώματος γκρι ανοιχτό. Τύπος χρώματος pantone Ultimate Grey 17-5104 TCX. Μονόχρωμη ρολο μπλούζα, κοντομάνικη με γιακά και πατιλέτα με κουμπιά και πλαϊνές σχισμές. Στρογγυλεμένη λαιμόκοψη που θα κλείνει κατά μήκος με τρία κουμπιά. Λάστιχο στον γιακά και στα μανίκια για καλύτερη εφαρμογή. Ραφές και κουμπιά σε αποχρώσεις γκρι. Ύφασμα από ελαστικό βαμβακερό με ύφανση πικέ Α' ποιότητας των 200 γρμ ± 5%.Έξτρα κουμπί στην εσωτερική ραφή. Στα μανίκια μεταξύ του λάστιχου και του υφάσματος θα υπάρχει ρέλι χρώματος πορτοκαλί. 2 cm. Στο γιακά εξίσου λεπτή ραφή πορτοκαλί 0.6 cm. Επωμίδες ραμμένες από τη ραφή του ώμου με τριγωνική απόληξη που θα κλείνουν με κουμπί χρώματος πορτοκαλί, μήκους 14 cm. Τύπος χρώματος για τα ρέλια pantone orange 1505c.

Σύνθεση: 100% Cotton

Εφαρμογή: Κανονική (Regular Fit) ή στενή (Slim Fit) (κατά προτίμηση).

Προδιαγραφές πλυσίματος: 30º- 40ºC

Εφαρμογή: Κανονική (Regular Fit)

Σήματα: Στο αριστερό ημιθωράκιο φέρει το «σήμα του δήμου» εφόσον έχει καθοριστεί σύμφωνα με το άρθρο 9 ΚΔΚ (ν. 3463/2006) κεντητό, διαστάσεων 3,5 εκ. X 3,5 εκ. πάνω από το οποίο θα αναγράφεται κεντητά με γράμματα χρώματος πορτοκαλί, σε ημικύκλια διάταξη “ΔΗΜΟΤΙΚΗ ΑΣΤΥΝΟΜΙΑ” και από κάτω σε οριζόντια διάταξη “το Δήμο που υπηρετεί ο Δημοτικός Αστυνομικός”. Στο πίσω μέρος (πλάτη) της μπλούζας αναγράφεται με κεντημένα γράμματα με κλωστή χρώματος πορτοκαλί σε ημικύκλια διάταξη “(Πόλη) MUNICIPAL” και από κάτω σε ευθεία γραμμή “POLICE”. Στο αριστερό μανίκι κενό. Στο δεξιό μανίκι και στο ύψος του βραχίονα θα υπάρχει Velcro (σκρατς) για την επικόλληση του σήματος της Δημοτικής Αστυνομίας διαστάσεων 7 εκ. μήκος X 8,5 εκ. ύψος. Επί των VELCRO θα φέρει και το αντίστοιχο σήμα. Θα τοποθετούνται διακριτικά στις επωμίδες πλάτους 6 εκατοστών και μήκους 14 εκατοστών. Στηθιαίο και δεξιός βραχίονας ως άνωθεν, βραχίονας αριστερά κενός άνευ velcro. Πορτοκαλί χρώμα τύπου pantone 1505c.



3. Μπλούζα τύπου POLO κοντομάνικη χρώματος μαύρου (για μοτοσυκλετιστές)

Μονόχρωμη μαύρη polo μπλούζα, κοντομάνικη με γιακά και πατιλέτα με κουμπιά και πλαϊνές σχισμές. Στρογγυλεμένη λαιμόκοψη που θα κλείνει κατά μήκος με τρία κουμπιά. Ύφασμα από ελαστικό βαμβακερό με ύφανση πικέ Α' ποιότητας των 200 γρμ ± 5%. Ραφές και κουμπιά σε χρώμα μαύρο. Έξτρα κουμπί στην εσωτερική ραφή. Λάστιχο στον γιακά και στα μανίκια για καλύτερη εφαρμογή. Στα μανίκια μεταξύ του λάστιχου και του υφάσματος θα υπάρχει ρέλι χρώματος πορτοκαλί. Στο γιακά εξίσου λεπτή ραφή πορτοκαλί τύπου pantone 1505c. Επωμίδες ραμμένες από τη ραφή του ώμου με τριγωνική απόληξη που θα κλείνουν με κουμπί χρώματος πορτοκαλί μήκους 14 cm.

Σύνθεση: 100% Cotton

Εφαρμογή: Κανονική (Regular Fit) ή στενή (Slim Fit) (κατά προτίμηση).

Προδιαγραφές πλυσίματος: 30^o- 40^oC

Σήματα: Στο αριστερό ημιθωράκιο φέρει το «σήμα του δήμου» εφόσον έχει καθοριστεί σύμφωνα με το άρθρο 9 ΚΔΚ (ν. 3463/2006) κεντητό, διαστάσεων 3,5 εκ. X 3,5 εκ. πάνω από το οποίο θα αναγράφεται κεντητά με γράμματα χρώματος πορτοκαλί, σε ημικύκλια διάταξη “ΔΗΜΟΤΙΚΗ ΑΣΤΥΝΟΜΙΑ” και από κάτω σε οριζόντια διάταξη “το Δήμο που υπηρετεί ο Δημοτικός Αστυνομικός”. Στο πίσω μέρος (πλάτη) της μπλούζας αναγράφεται με κεντημένα γράμματα με κλωστή χρώματος πορτοκαλί σε ημικύκλια διάταξη “(Πόλη) MUNICIPAL” και από κάτω σε ευθεία γραμμή “POLICE”. Στο αριστερό μανίκι κενό. Στο δεξιό μανίκι και στο ύψος του βραχίονα θα υπάρχει Velcro (σκρατς) για την επικόλληση του σήματος της Δημοτικής Αστυνομίας διαστάσεων 7 εκ. μήκος X 8,5 εκ. ύψος. Επί των VELCRO θα φέρει και το αντίστοιχο σήμα. Θα τοποθετούνται διακριτικά στις επωμίδες πλάτους 6 εκατοστών και μήκους 14 εκατοστών. Στηθαιό και δεξιός βραχίονας ως άνωθεν, βραχίονας αριστερά κενός άνευ velcro. Πορτοκαλί χρώμα τύπου pantone 1505c.

4. Πουκάμισο κοντομάνικο χρώματος γκρι ανοιχτό τύπου pantone 14-4703 TSX Gray Day

ΟΔΗΓΙΕΣ ΡΑΦΩΝ

ΡΑΦΗ ΩΜΟΥ: ΕΞΩΓΑΖΟ ΩΜΙΤΗΣ: ΕΞΩΓΑΖΟ

ΡΑΦΗ ΜΑΣΧΑΛΗΣ: ΠΛΑΚΟΡΑΦΗ ΡΑΦΗ ΠΛΑΪΝΗ: ΠΛΑΚΟΡΑΦΗ

ΡΑΦΗ ΕΣΩΤΕΡΙΚΗ ΜΑΝΙΚΙΟΥ: ΠΛΑΚΟΡΑΦΗ ΣΤΡΙΦΩΜΑ: ΕΞΩΓΑΖΟ

ΤΣΕΠΕΣ: ΠΑΤ ΕΞΩΓΑΖΟ

ΠΡΟΔΙΑΓΡΑΦΕΣ ΥΦΑΣΜΑΤΟΣ

ΣΥΝΘΕΣΗ: 60% POLYESTER – 40% COTTON ΥΦΑΝΣΗ: ΡΟΠΛΙΝΑ

ΒΑΡΟΣ: 110γρμ± 5%

ΠΡΟΔΙΑΓΡΑΦΕΣ ΠΛΥΣΙΜΑΤΟΣ: 30^o- 40^oC

Πουκάμισο κοντομάνικο χρώματος γκρι ανοιχτό (με σύνθεση από μείγμα φυσικών ινών βαμβακιού και πολυεστέρα για αντοχή στην πλύση ώστε να μη χάνει το χρώμα του, να μην ξεθωριάζει και να μην συρρικνώνεται). Εφοδιασμένο με μία τσέπη με καπάκι και επωμίδες ώμου κλειστές με κουμπιά. **Οι επωμίδες και το καπάκι της τσέπης θα πρέπει να περιέχουν εσωτερικά “αυτοκόλλητο”, ώστε να παραμένουν τεντωμένα.** Στο δεξί μανίκι και στο ύψος του βραχίονα του υποκαμίσου θα υπάρχει Velcro (σκρατς) σε τρίγωνη μορφή για την επικόλληση του σήματος της Δημοτικής Αστυνομίας, διαστάσεων 7εκ. x8,5εκ. Άριστης ποιότητας ύφασμα με ενισχυμένες ραφές στα μανίκια και στις πλευρές. Ραφές και κουμπιά χρώματος όμοιου με αυτό του πουκαμίσου. Έξτρα κουμπί στην εσωτερική ραφή. Επί του VELCRO θα φέρεται και το αντίστοιχο σήμα. Θα τοποθετούνται διακριτικά στις επωμίδες πλάτους 6 εκατοστών και μήκους 14 εκατοστών. Δεξιός βραχίονας ως άνωθεν, βραχίονας αριστερός κενός.

Εφαρμογή: Κανονική (Regular Fit) ή στενή (Slim Fit) (κατά προτίμηση).



Α2. ΕΙΔΗ ΣΤΟΛΗΣ ΥΠΗΡΕΣΙΑΣ ΧΕΙΜΕΡΙΝΗΣ

1. **Παντελόνι**– όμοιο με τη Θερινή
2. **Πουκάμισο** μακρυμάνικο χρώματος γκρι ανοιχτό τύπου pantone 14-4703 TSX Gray Day

ΟΔΗΓΙΕΣ ΡΑΦΩΝ

ΡΑΦΗ ΏΜΟΥ: ΕΞΩΓΑΖΟ ΩΜΙΤΗΣ: ΕΞΩΓΑΖΟ

ΡΑΦΗ ΜΑΣΧΑΛΗΣ: ΠΛΑΚΟΡΑΦΗ ΡΑΦΗ ΠΛΑΪΝΗ: ΠΛΑΚΟΡΑΦΗ

ΡΑΦΗ ΕΣΩΤΕΡΙΚΗ ΜΑΝΙΚΙΟΥ: ΠΛΑΚΟΡΑΦΗ ΣΤΡΙΦΩΜΑ: ΕΞΩΓΑΖΟ

ΤΣΕΠΕΣ: ΠΑΤ ΕΞΩΓΑΖΟ

ΠΡΟΔΙΑΓΡΑΦΕΣ ΥΦΑΣΜΑΤΟΣ

ΣΥΝΘΕΣΗ: 60% POLYESTER – 40% COTTON ΥΦΑΝΣΗ: ΡΟΡΙΛΙΝΑ

ΒΑΡΟΣ: 110γρμ± 5%

ΠΡΟΔΙΑΓΡΑΦΕΣ ΠΛΥΣΙΜΑΤΟΣ: 30º- 40ºC

Πουκάμισο μακρυμάνικο χρώματος γκρι (με σύνθεση από μείγμα φυσικών ινών βαμβακιού και πολυεστέρα για αντοχή στην πλύση ώστε να μη χάνει το χρώμα του, να μην ξεθωριάζει και να μην συρρικνώνεται). Εφοδιασμένο με μία τσέπη με καπάκι και επωμίδες ώμου κλειστές με κουμπιά χρώματος πορτοκαλί. **Οι επωμίδες και το καπάκι της τσέπης θα πρέπει να περιέχουν εσωτερικά “αυτοκόλλητο”, ώστε να παραμένουν τεντωμένα.** Άριστης ποιότητας ύφασμα με ενισχυμένες ραφές στα μανίκια και στις πλευρές. Ραφές και κουμπιά σε χρώματος όμοιου με αυτό του πουκαμίσου. Έξτρα κουμπί στην εσωτερική ραφή. Στο δεξί μανίκι και στο ύψος του βραχίονα του υποκαμίσου θα υπάρχει Velcro (σκρατς) σε τρίγωνη μορφή για την επικόλληση του σήματος της Δημοτικής Αστυνομίας διαστάσεων 7εκ. x8,5εκ. Άριστης ποιότητας ύφασμα με ενισχυμένες ραφές στα μανίκια και στις πλευρές. Ραφές και κουμπιά χρώματος όμοιου με αυτό του πουκαμίσου. Έξτρα κουμπί στην εσωτερική ραφή. Επί του

VELCRO θα φέρεται και το αντίστοιχο σήμα. Θα τοποθετούνται διακριτικά στις επωμίδες πλάτους 6 εκατοστών και μήκους 14 εκατοστών. Δεξιός βραχίονας ως άνωθεν, βραχίονας αριστερός κενός.

Εφαρμογή: Κανονική (Regular Fit) ή στενή (Slim Fit) (κατά προτίμηση).



3. Μπλούζα τύπου POLO μακρυμάνικη χρώματος γκρι ανοιχτό. Τύπος χρώματος pantone Ultimate Grey 17-5104 TCX .

Μονόχρωμη ρολο μπλούζα, μακρυμάνικη με γιακά και πατιλέτα με κουμπιά και πλαϊνές σχισμές. Στρογγυλεμένη λαιμόκοψη που θα κλείνει κατά μήκος με τρία κουμπιά. Λάστιχο στον γιακά και στα μανίκια για καλύτερη εφαρμογή. Ραφές και κουμπιά σε αποχρώσεις γκρι. Ύφασμα από ελαστικό βαμβακερό με ύφανση πικέ Α' ποιότητας των 200 γρμ ± 5%. Έξτρα κουμπί στην εσωτερική ραφή. Στο γιακά εξίσου λεπτή ραφή πορτοκαλί 0.6 cm. Επωμίδες ραμμένες από τη ραφή του ώμου με τριγωνική απόληξη που θα κλείνουν με κουμπί χρώματος πορτοκαλί, μήκους 14 cm. Τύπος χρώματος για τα ρέλια pantone orange 1505c.

Σύνθεση: 100% Cotton

Εφαρμογή: Κανονική (Regular Fit) ή στενή (Slim Fit) (κατά προτίμηση).

Προδιαγραφές πλυσίματος: 30^ο- 40^οC

Εφαρμογή: Κανονική (Regular Fit)

Σήματα: Στο αριστερό ημιθωράκιο φέρει «σήμα του δήμου» εφόσον έχει καθοριστεί σύμφωνα με το άρθρο 9 ΚΔΚ (ν. 3463/2006) κεντητό, διαστάσεων 3,5 εκ. X 3,5 εκ. πάνω από το οποίο θα αναγράφεται κεντητά με γράμματα χρώματος πορτοκαλί, σε ημικύκλια διάταξη “ΔΗΜΟΤΙΚΗ ΑΣΤΥΝΟΜΙΑ” και από κάτω σε οριζόντια διάταξη “το Δήμο που υπηρετεί ο Δημοτικός Αστυνομικός”. Στο πίσω μέρος (πλάτη) της μπλούζας αναγράφεται με κεντημένα γράμματα με κλωστή χρώματος πορτοκαλί σε ημικύκλια διάταξη “(Πόλη) MUNICIPAL” και από κάτω σε ευθεία γραμμή “POLICE”. Στο αριστερό μανίκι κενό. Στο δεξί μανίκι και στο ύψος του βραχίονα θα υπάρχει Velcro (σκρατς) για την επικόλληση του σήματος της Δημοτικής Αστυνομίας διαστάσεων 7 εκ. μήκος X 8,5 εκ. ύψος. Επί των VELCRO θα φέρεται και το αντίστοιχο σήμα. Θα τοποθετούνται διακριτικά στις επωμίδες πλάτους 6 εκατοστών και μήκους 14 εκατοστών. Στθαιίο και δεξιός βραχίονας ως άνωθεν, βραχίονας αριστερά κενός άνευ velcro. Πορτοκαλί χρώμα τύπου pantone 1505c.



4. Μπλούζα

τύπου POLO μακρυμάνικη χρώματος μαύρου (για μοτοσυκλετιστές). Τύπος χρώματος pantone μαύρο. Μονόχρωμη μαύρη ρολο μπλούζα, κοντομάνικη με γιακά και πατιλέτα με κουμπιά και πλαϊνές σχισμές. Στρογγυλεμένη λαιμόκοψη που θα κλείνει κατά

μήκος με τρία κουμπιά. Ύφασμα από ελαστικό βαμβακερό με ύφανση πικέ Α' ποιότητας των 200 γρ± 5%. Ραφές και κουμπιά σε χρώμα μαύρο. Έξτρα κουμπί στην εσωτερική ραφή. Λάστιχο στον γιακά και στα μανίκια για καλύτερη εφαρμογή. Στο γιακά εξίσου λεπτή ραφή πορτοκαλί τύπου pantone 1505c. Επωμίδες ραμμένες από τη ραφή του ώμου με τριγωνική απόληξη που θα κλείνουν με κουμπί χρώματος πορτοκαλί μήκους 14 cm.

Σύνθεση: 100% Cotton

Εφαρμογή: Κανονική (Regular Fit) ή στενή (Slim Fit) (κατά προτίμηση).

Προδιαγραφές πλυσίματος: 30^o- 40^oC

Σήματα: Στο αριστερό ημιθώρακιο φέρει «σήμα του δήμου» εφόσον έχει καθοριστεί σύμφωνα με το άρθρο 9 ΚΔΚ (ν. 3463/2006) κεντητό, διαστάσεων 3,5 εκ. X 3,5 εκ. πάνω από το οποίο θα αναγράφεται κεντητά με γράμματα χρώματος πορτοκαλί, σε ημικύκλια διάταξη “ΔΗΜΟΤΙΚΗ ΑΣΤΥΝΟΜΙΑ” και από κάτω σε οριζόντια διάταξη “το Δήμο που υπηρετεί ο Δημοτικός Αστυνομικός”. Στο πίσω μέρος (πλάτη) της μπλούζας αναγράφεται με κεντημένα γράμματα με κλωστή χρώματος πορτοκαλί σε ημικύκλια διάταξη “(Πόλη) MUNICIPAL” και από κάτω σε ευθεία γραμμή “POLICE”. Στο αριστερό μανίκι κενό. Στο δεξί μανίκι και στο ύψος του βραχίονα θα υπάρχει Velcro (σκρατς) για την επικόλληση του σήματος της Δημοτικής Αστυνομίας διαστάσεων 7 εκ. μήκος X 8,5 εκ. ύψος. Επί των VELCRO θα φέρει και το αντίστοιχο σήμα. Θα τοποθετούνται διακριτικά στις επωμίδες πλάτους 6 εκατοστών και μήκους 14 εκατοστών. Στηθαιο και δεξιός βραχίονας ως άνωθεν, βραχίονας αριστερά κενός άνευ velcro. Πορτοκαλί χρώμα τύπου pantone 1505c.

5. Αντιανεμικό αδιάβροχο τζάκετ χρώματος μαύρου

Ελαφρύ, αντιανεμικό και αδιάβροχο τζάκετ από τρία (3) layers polyester 100% water repellent - waterproof, 270 gr, σε χρώμα μαύρο, με εσωτερική επένδυση fleece 170gr για θερμομόνωση. Θα πρέπει να κλείνει με πλαστικό φερμουάρ, με επάνω άνοιγμα. Σε κάθε ένα από τα εμπρόσθια φύλλα θα υπάρχουν κάτω πλάγιες εξωτερικές τσέπες. Οι τσέπες θα έχουν καπάκι και θα κλείνουν εσωτερικά με λεπτό πλαστικό φερμουάρ. Στο εμπρόσθιο μέρος εσωτερικά και στο σημείο

περίπου του στήθους θα υπάρχει εσωτερική κρυφή τσέπη. Ο γιακάς θα είναι όρθιος, τύπου κολάρου. Θα πρέπει να κλείνει μέχρι ψηλά στο λαιμό, δίχως να ενοχλεί το χρήστη και θα πρέπει να έχει πολύ καλό αισθητικό αποτέλεσμα. Το τζάκετ θα φέρει αποσπώμενη κουκούλα. Η κουκούλα θα πρέπει να είναι κατασκευασμένη από ύφασμα όμοιο με το εξωτερικό ύφασμα του τζάκετ και να είναι ρυθμιζόμενη. Το τζάκετ θα φέρει στο κάτω μέρος περαστό ρυθμιζόμενο κορδόνι σύσφιξης για να μπορεί να “γυρίζει” σε μπουφάν. Τα μανίκια θα καταλήγουν σε μανσέτα και θα κλείνουν σταθερά με Velcro.

Σήματα: Στο πίσω μέρος του τζάκετ να φέρεται με ανακλαστικό υλικό χρώματος πορτοκαλί, πορτοκαλί τύπου pantone orange 1505c το λογότυπο “MUNICIPAL POLICE”, το οποίο να είναι κεντημένο με Πορτοκαλί κλωστή πορτοκαλί τύπου pantone orange 1505c.

MUNICIPAL (να είναι γραμμένη κυκλικά) **POLICE** (να είναι γραμμένη σε ευθεία γραμμή) Το ύψος των γραμμών θα είναι περίπου 2,5 cm και η απόσταση μεταξύ τους ισομήκης. Τα γράμματα των λέξεων να πληρούν τις απαιτήσεις του EN 20471. Στο δεξί μανίκι και στο ύψος του βραχίονα θα υπάρχει Velcro (σκρατς) για την επικόλληση του σήματος της Δημοτικής Αστυνομίας διαστάσεων 7 εκ. μήκος X 8,5 εκ. ύψος. Επί των VELCRO θα φέρονται και τα αντίστοιχα σήματα. Θα τοποθετούνται διακριτικά στις επωμίδες πλάτους 6 εκατοστών και μήκους 14 εκατοστών. Δεξιός βραχίονας ως άνωθεν, βραχίονας αριστερά κενός.

6. Μπουφάν με αποσπώμενη επένδυση fleece χρώματος μαύρου, τύπου Softshell

Περιγραφή

Τζάκετ που αποτελείται από υψηλής απόδοσης εξωτερικό υλικό, ένα προσθαφαιρούμενο εσωτερικό μπουφάν από μαλακό υλικό softshell που χρησιμοποιείται και ως αυτόνομο μπουφάν και ταυτόχρονα μπορεί να μετατραπεί και σε γιλέκο.

Τα ανακλαστικά που θα εφάπτονται στα Velcro θα είναι χρώματος πορτοκαλί φωσφορίζε τύπου pantone orange 1505c με μαύρα γράμματα.

Σήματα: Στο πίσω μέρος του τζάκετ να φέρεται με ανακλαστικό υλικό χρώματος πορτοκαλί, πορτοκαλί τύπου pantone orange 1505c το λογότυπο “MUNICIPAL POLICE”, το οποίο να είναι κεντημένο με Πορτοκαλί κλωστή πορτοκαλί τύπου pantone orange 1505c.

MUNICIPAL (να είναι γραμμένη κυκλικά)

POLICE (να είναι γραμμένη σε ευθεία γραμμή)

Το ύψος των γραμμάτων θα είναι περίπου 2,5 cm και η απόσταση μεταξύ τους ισομήκης. Τα γράμματα των λέξεων να πληρούν τις απαιτήσεις του EN 20471.

Εξωτερικό τζάκετ

- 100% nylon plain weave hardshell 2.5L, 5.0-oz, DWR & BBP
- Γράμματα πλάτης φωσφορίζε pantone orange 1505c 2cm, κενό 2,5cm στην πλάτη θα γράφει “MUNICIPAL POLICE” και μπροστά στο στήθος και αριστερά “ΔΗΜΟΤΙΚΗ ΑΣΤΥΝΟΜΙΑ.
- Να είναι αδιάβροχο/υδραπωθητικό, χρώματος μαύρου.
- Να διαθέτει τσέπες:
 1. Δύο (2) κάθετες εξωτερικές τσέπες στο στήθος με αδιάβροχα φερμουάρ
 2. Δύο (2) κάθετες εσωτερικές τσέπες στο ύψος του στήθους, κλείσιμο με Velcro
 3. Δύο (2) οριζόντιες τσέπες στο στήθος με φερμουάρ και πατιλέτα για την αποφυγή νερού
 4. Δύο (2) κάθετες πλαϊνές τσέπες, στους πήχεις, με αδιάβροχα φερμουάρ και πατιλέτα
- Ρυθμιζόμενο κλείσιμο Velcro στα манίκια για καλύτερη εφαρμογή
- Να φέρει κεντρικό μονόδρομο φερμουάρ βαρέως τύπου, που θα καλύπτεται από πατιλέτα από το ίδιο με το εξωτερικό υλικό και κλείσιμο με Velcro και τρουκ
- Ρυθμιζόμενο στο κάτω μέρος με λάστιχο σύσφιξης για καλύτερη εφαρμογή
 - Να διαθέτει κρυφούς βρόχους μικροφώνου και πάνελ ταυτότητας
- Αποσπώμενη κουκούλα με φερμουάρ και δυνατότητα αποθήκευσής της στη βάση του κολάρου με κλείσιμο περιμετρικών τρουκ
 - Σύστημα Quixip® για γρήγορη πρόσβαση στο εσωτερικό του τζάκετ
- Κιτ επωμίδων (Όπου θα τοποθετούνται αποσπώμενα διακριτικά διαστάσεων 6cm x 14cm)

Εσωτερική προσθαφαιρούμενη επένδυση: Η εσωτερική επένδυση συνδέεται περιμετρικά με το εξωτερικό τζάκετ με φερμουάρ

- 100% polyester plain weave face, micro fleece 3L softshell 7.3-oz, DWR
- Να φέρει κεντρικό φερμουάρ βαρέως τύπου μονόδρομο
- Προσθαφαιρούμενα манίκια (σύνδεση με φερμουάρ), ώστε να υπάρχει η δυνατότητα να φορεθεί ως γιλέκο
- Να διαθέτει τρεις (3) τσέπες:

- Μία (1) κάθετη στο στήθος



- Δύο (2) κάθετες πλαϊνές τσέπες με φερμουάρ

Β. ΠΑΡΕΛΚΟΜΕΝΑ ΣΤΟΛΗΣ ΥΠΗΡΕΣΙΑΣ

1. **Τζόκεϊ**, χρώματος μαύρο pantone

ΠΡΟΔΙΑΓΡΑΦΕΣ ΥΦΑΣΜΑΤΟΣ

ΣΥΝΘΕΣΗ: 65% POLYESTER – 35% COTTON

Το τζόκεϊ θα πρέπει να έχει σκληρό γείσο και να ρυθμίζει το μέγεθος στο πίσω μέρος με πλαστική κλίμακα που θα φέρει τρύπες ή Velcro (σκρατς). Επίσης, θα φέρει άνοιγμα για απελευθέρωση των μαλλιών. Στη μετωπίδα του, θα φέρει τοποθετημένο στο



κέντρο, κεντημένο, το σήμα της Δημοτικής Αστυνομίας, με διάσταση 2εκ. x 2εκ.

2. Ανακλαστικό αδιάβροχο φωσφοριζέ πορτοκαλί τύπου pantone orange 1505c, με μαύρη φάσα τύπου pantone στο κάτω μέρος

Αδιάβροχο/διαπνέον

- πλήρως σφραγισμένες ραφές
- Αντιολισθητικό ύφασμα στους ώμους
- 3M® Scotchlite® ανακλαστική ταινία όπως στις φωτογραφίες
- κεντρικό μονόδρομο φερμουάρ βαρέως τύπου, που θα καλύπτεται από πατιλέτα από το ίδιο με το εξωτερικό υλικό

- Αποσπώμενη κουκούλα με φερμουάρ και δυνατότητα αποθήκευσής της στη βάση του κολάρου
- Αριστερά/δεξιά τσέπη στα μανίκια
- Ρυθμιζόμενο κλείσιμο στα μανίκια για καλύτερη εφαρμογή
- Εξωτερικές και εσωτερικές τσέπες
- Ύφασμα: 100% polyester mechanical stretch plain weave face, membrane, 2L hardshell, 6.2-oz., DWR finish
- Φόδρα σώματος: 100% polyester brushed knit tricot, 4.4-oz.
- Φόδρα μανίκι και κουκούλα: 100% nylon taffeta

Σήματα: Στο αριστερό ημιθωράκιο (στο ύψος του στήθους) θα αναγράφεται με ανακλαστικά γράμματα σε ασημί χρώμα “ΔΗΜΟΤΙΚΗ ΑΣΤΥΝΟΜΙΑ”, σε τρεις παράλληλες σειρές με αναγραφή εκάστης λέξης σε κάθε σειρά και κεντραρισμένες. Στο πίσω μέρος (πλάτη) θα αναγράφεται με ανακλαστικά γράμματα ασημί χρώματος σε ημικύκλια διάταξη “..... MUNICIPAL” και από κάτω σε οριζόντια διάταξη “POLICE”. Στο δεξί μανίκι και στο ύψος του βραχίονα θα υπάρχει Velcro (σκρατς) για την επικόλληση του σήματος της **Δημοτικής Αστυνομίας** διαστάσεων 7 εκ. μήκος X 8,5 εκ. ύψος. Επί των VELCRO θα φέρονται και τα αντίστοιχα σήματα. Θα τοποθετούνται διακριτικά στις επωμίδες πλάτους 6 εκατοστών και μήκους 14 εκατοστών. Δεξιός βραχίονας ως άνωθεν, βραχίονας αριστερά κενός.

3. **Ανακλαστικό Γιλέκο** χρώματος πορτοκαλί φωσφοριζέ τύπου pantone orange 1505c, με μαύρη φάσα τύπου pantone στο κάτω μέρος.



Περιγραφή

Το γιλέκο θα είναι κατασκευασμένο από πολυεστερικό υλικό και θα φέρει στο ύψος της μέσης δύο ανακλαστικές λωρίδες χρώματος ασημί, πλάτους περίπου

8 εκ. Στο εμπρός μέρος θα κλείνει με Velcro σε ισομήκη διαστήματα. Στο αριστερό ημιθωράκιο θα αναγράφεται εντός ορθογώνιου πλαισίου με ανακλαστικά γράμματα σε ασημί χρώμα “ΔΗΜΟΤΙΚΗ ΑΣΤΥΝΟΜΙΑ.....”, σε τρεις παράλληλες σειρές με αναγραφή κάθε λέξης σε κάθε σειρά και κεντραρισμένες. Στο πίσω μέρος (πλάτη) θα αναγράφεται με ανακλαστικά γράμματα ασημί χρώματος εντός πλαισίου σε ημικύκλια διάταξη “MUNICIPAL” και από κάτω σε οριζόντια διάταξη “POLICE”.

4. Ζώνη συνθετική

4α. Ζώνη ελαστικού ιμάντα, χρώματος μαύρου

Ζώνη συνθετική για παντελόνι, στρατιωτικού τύπου, ρυθμιζόμενη με μεταλλική ανοξείδωτη {σε χρώμα νίκελ} αγκράφα που θα φέρει ανάγλυφα το σήμα της Δημοτικής Αστυνομίας.

Σύνθεση: 100% Πολυεστέρας

Φάρδος: 40 mm. Ελάχιστο μήκος 120 mm.

5. Μποτάκια δερμάτινα χρώματος μαύρου, τύπου άρβυλου

Μποτάκια τύπου άρβυλου, κατασκευασμένα από υψηλής ποιότητας υλικά για άνεση αλλά και σταθερότητα στο περπάτημα. Αρκετά ελαφριά, σχεδιασμένα από δέρμα και ύφασμα.

Βασικά Χαρακτηριστικά

- Δέρμα πρώτης ποιότητας.
- 1200D Nylon
- Μεμβράνη αδιαβροχοποίησης (σύμφωνα με τις προδιαγραφές SATRA TM77:2017)
- Εξωτερική σόλα από καουτσούκ για απορρόφηση των κραδασμών και άνεση σε κάθε βήμα
- Ενδιάμεση σόλα τύπου Phylon για απορρόφηση κραδασμών και άνεση στο περπάτημα
- Εσωτερική διαπνέουσα μεμβράνη η οποία να επιτρέπει στο πόδι να αναπνέει κρατώντας το σε σταθερή θερμοκρασία
- Αντιβακτηριδιακή/άοσμη τεχνολογία
- Σύστημα κορδονιών ταχείας δέσεως από ειδικά σχεδιασμένα οβάλ κορδόνια για να μην λύνονται εύκολα
- Αντιολισθητικά
- Καλή εφαρμογή για μέγιστη σταθερότητα και ασφάλεια
- Ύψος 8"

6. **Μποτάκια** δερμάτινα χρώματος μαύρου, τύπου ημιάρβυλου

Μποτάκια τύπου ημιάρβυλου, κατασκευασμένα από υψηλής ποιότητας υλικά για άνεση αλλά και σταθερότητα στο περπάτημα. Αρκετά ελαφριά, σχεδιασμένα από δέρμα και ύφασμα.

Βασικά Χαρακτηριστικά

- Δέρμα πρώτης ποιότητας 1200D Nylon
- Μεμβράνη αδιαβροχοποίησης (σύμφωνα με τις προδιαγραφές SATRA TM77:2017)
- Εξωτερική σόλα από καουτσούκ για απορρόφηση των κραδασμών και άνεση σε κάθε βήμα
- Ενδιάμεση σόλα τύπου Phylon για απορρόφηση κραδασμών και άνεση στο περπάτημα
- Εσωτερική διαπνέουσα μεμβράνη η οποία να επιτρέπει στο πόδι να αναπνέει κρατώντας το σε σταθερή θερμοκρασία
- Αντιβακτηριδιακή/άοσμη τεχνολογία
- Σύστημα κορδονιών ταχείας δέσεως από ειδικά σχεδιασμένα οβάλ κορδόνια για να μην λύνονται εύκολα
- Αντιολισθητικά
- Καλή εφαρμογή για μέγιστη σταθερότητα και ασφάλεια



- Ύψος 6"

7. **Κάλτσες Βαμβακερές τύπου DERBY**, ψηλές, χρώματος μαύρου Σύνθεση: 95% ΒΑΜΒΑΚΙ ΥΔΡΟΦΙΛΕΣ – 5% ΕΛΑΣΤΙΚΟ8. **Γάντια**, Δερμάτινα, μαύρου χρώματος Σύνθεση: φυσικό δέρμα με επένδυση ύφασμα.9. **Ισοθερμικά μπλουζάκια**, μακρυμάνικα χρώματος μαύρου Σύνθεση: 100% πολυεστέρας(αφυγραντικός) (DryFit)

Χαρακτηριστικά υφάσματος

- Ύφασμα από πολύ μαλακό υλικό με ελαστικότητα τεσσάρων κατευθύνσεων για βελτιωμένη κινητικότητα προς οποιαδήποτε κατεύθυνση
- Άριστη θερμομόνωση
- Ελαστικές μανσέτες για καλή προσαρμογή στους καρπούς
- Βέλτιστη διαχείριση της υγρασίας (ύφασμα που απομακρύνει τον ιδρώτα Τεχνολογία Dry-FIT)
- Anti-odor τεχνολογία που καταστέλλει τις οσμές
- Στενή εφαρμογή
- Επίπεδες ραφές

10. **Ισοθερμικά παντελόνια**, μαύρου χρώματος.

Σύνθεση: 100% πολυεστέρας (αφυγραντικός) (DryFit)

Χαρακτηριστικά υφάσματος

- Ύφασμα από πολύ μαλακό υλικό με ελαστικότητα τεσσάρων κατευθύνσεων για βελτιωμένη κινητικότητα προς οποιαδήποτε κατεύθυνση
 - Άριστη θερμομόνωση
 - Βέλτιστη διαχείριση της υγρασίας (ύφασμα που απομακρύνει τον ιδρώτα - Τεχνολογία Dry-FIT)
 - Anti-odor τεχνολογία που αποτρέπει την ανάπτυξη μικροβίων και καταστέλλει τις οσμές
 - Στενή εφαρμογή
 - Επίπεδες ραφές

ΚΕΦΑΛΑΙΟ Α:**Δ. ΕΠΙΣΗΜΗ ΣΤΟΛΗ**

Οι λεπτομέρειες ραφής (οδηγίες), καθώς και τα τεχνικά σκίτσα των ειδών για την επίσημη εμφάνιση της χειμερινής και θερινής στολής του ειδικού ένστολου προσωπικού της Δημοτικής Αστυνομίας αναγράφονται αναλυτικά στην **Υ.Α. υπ' αριθμ. 55572/26.10.2005 (Β' 1648)**, όπως συμπληρώθηκε με την **Υ.Α. υπ' αριθμ. 15945/28.03.2006 (Β 426)**.

Δ1. ΕΙΔΗ ΕΠΙΣΗΜΗΣ ΕΜΦΑΝΙΣΗΣ ΣΤΟΛΗΣ ΘΕΡΙΝΗΣ ΜΕ ΠΑΠΟΥΤΣΙΑ

ΔΕΡΜΑΤΙΝΑ ΔΕΤΑ

(κατά προτίμηση)

1. **Παντελόνι** από μάλλινο μερινό, χρώματος μαύρο pantone, με παραράμματα χρώματος πορτοκαλί pantone κατά μήκος της εξωτερικής ραφής των σκελών

ΟΔΗΓΙΕΣ ΡΑΦΩΝ

ΠΑΤΙΛΕΤΑ:	ΜΟΝΟ ΕΞΩΤΕΡΙΚΟ ΓΑΖΙ
ΠΙΕΤΕΣ:	ΡΑΦΗ ΕΣΩΤΕΡΙΚΗ
ΣΤΡΙΦΩΜΑ:	ΚΟΠΤΟΡΑΠΤΗΣ
ΖΩΝΗ:	ΤΡΟΥΚ ΓΙΑ ΚΟΥΜΠΩΜΑ
ΤΣΕΠΗ ΠΙΣΩ:	ΦΙΛΕΤΟ ΜΕ ΘΥΛΑΚΙΑ

ΠΡΟΔΙΑΓΡΑΦΕΣ ΥΦΑΣΜΑΤΟΣ – ΘΕΡΙΝΟ

ΣΥΝΘΕΣΗ:	70% WOOL – 30% TERILEN
ΥΦΑΝΣΗ:	FRESCO
ΒΑΡΟΣ:	250 ΓΡ./ΤΡΕΧΟΝ ΜΕΤΡΟ

2. Πουκάμισο κοντομάνικο, χρώματος γκρι ανοιχτό τύπου pantone 14-4703 TSXGray Day, με επωμίδεςΟΔΗΓΙΕΣ ΡΑΦΩΝ

ΡΑΦΗ ΩΜΟΥ:	ΕΞΩΓΑΖΟ
ΩΜΙΤΗΣ:	ΕΞΩΓΑΖΟ
ΡΑΦΗ ΜΑΣΧΑΛΗΣ:	ΠΛΑΚΟΡΑΦΗ
ΡΑΦΗ ΠΛΑΪΝΗ:	ΠΛΑΚΟΡΑΦΗ
ΡΑΦΗ ΕΣΩΤΕΡΙΚΗ ΜΑΝΙΚΙΟΥ:	ΠΛΑΚΟΡΑΦΗ
ΣΤΡΙΦΩΜΑ:	ΕΞΩΓΑΖΟ
ΤΣΕΠΕΣ:	ΠΑΤ ΕΞΩΓΑΖΟ

ΠΡΟΔΙΑΓΡΑΦΕΣ ΥΦΑΣΜΑΤΟΣ ΧΕΙΜΕΡΙΝΟ – ΘΕΡΙΝΟ

ΣΥΝΘΕΣΗ	20% POLYESTER - 80% COTTON
ΥΦΑΝΣΗ	PODLINA
ΒΑΡΟΣ	15ΓΡ./ΤΡΕΧΟΝ ΜΕΤΡΟ

Στο δεξί μανίκι και στο ύψος του βραχίονα θα υπάρχει Velcro (σκρατς) για την επικόλληση του σήματος της **Δημοτικής Αστυνομίας** διαστάσεων 7 εκ. μήκος X 8,5 εκ. ύψος. Επί των VELCRO θα φέρονται και τα αντίστοιχα σήματα. Θα τοποθετούνται διακριτικά στις επωμίδες πλάτους 6 εκατοστών και μήκους 14 εκατοστών. Δεξιός βραχίονας ως άνωθεν, βραχίονας αριστερά κενός.

3. Κάλτσες βαμβακερές χρώματος μαύρου ΠΡΟΔΙΑΓΡΑΦΕΣ ΥΦΑΣΜΑΤΟΣ
ΣΥΝΘΕΣΗ 95% ΒΑΜΒΑΚΙ – 5% ΕΛΑΣΤΙΚΟ ΥΔΡΟΦΙΛΕΣ**4. Παπούτσια δερμάτινα δετά χρώματος μαύρου**ΠΡΟΔΙΑΓΡΑΦΕΣ ΥΦΑΣΜΑΤΟΣ

ΔΕΡΜΑ	ΜΑΥΡΟ ΦΥΣΙΚΟ
ΣΟΛΑ	ΚΑΟΥΤΣΟΥΚ

5. Ζώνη δερμάτινη απλή χρώματος μαύρου, με τετράγωνη ανοξείδωτη αγκράφα σε χρώμα νίκελΠΡΟΔΙΑΓΡΑΦΕΣ ΥΦΑΣΜΑΤΟΣ

ΣΥΝΘΕΣΗ	ΦΥΣΙΚΟ ΔΕΡΜΑ 100%
---------	-------------------

Δ2. ΕΙΔΗ ΕΠΙΣΗΜΗΣ ΕΜΦΑΝΙΣΗΣ ΣΤΟΛΗΣ ΧΕΙΜΕΡΙΝΗΣ ΜΕ ΠΑΠΟΥΤΣΙΑ ΔΕΡΜΑΤΙΝΑ ΔΕΤΑ (κατά προτίμηση)**1. Σακάκι μάλλινο μερινό με επωμίδες, χρώματος pantone μαύρο**ΟΔΗΓΙΕΣ ΡΑΦΩΝ

ΡΑΦΗ ΩΜΟΥ	ΡΑΦΗ ΕΣΩΤΕΡΙΚΗ
-----------	----------------

ΠΕΝΣΑ ΕΜΠΡΟΣ	ΡΑΦΗ ΕΣΩΤΕΡΙΚΗ
ΤΣΕΠΗ	ΦΙΛΕΤΟ
ΤΣΕΠΕΣ ΕΠΑΝΩ	ΕΞΩΤΕΡΙΚΗ ΜΕ ΕΞΩΓΑΖΟ
ΡΑΦΗ ΜΑΝΙΚΙΟΥ	ΑΝΟΙΓΜΑ ΜΕ ΚΟΥΜΠΙΑ
<u>ΠΡΟΔΙΑΓΡΑΦΕΣ ΥΦΑΣΜΑΤΟΣ - ΧΕΙΜΕΡΙΝΟ</u>	
ΣΥΝΘΕΣΗ	70% WOOL – 30% TERILEN
ΥΦΑΝΣΗ	WORSTED
ΒΑΡΟΣ	400 ΓΡ/ΤΡΕΧΟΝ ΜΕΤΡΟ

Στο αριστερό μανίκι και στο ύψος του βραχίονα θα υπάρχει Velcro (σκρατς) για την επικόλληση του διακριτικού βαθμού της Δημοτικής Αστυνομίας διαστάσεων ανάλογα των βαθμών. **Στο δεξί μανίκι και στο ύψος του βραχίονα** θα υπάρχει Velcro (σκρατς) για την επικόλληση του σήματος της **Δημοτικής Αστυνομίας** διαστάσεων 7 εκ. μήκος X 8,5 εκ. ύψος. Επί των VELCRO θα φέρονται και τα αντίστοιχα σήματα. Θα τοποθετούνται διακριτικά στις επωμίδες πλάτους 6 εκατοστών και μήκους 14 εκατοστών. Δεξιός βραχίονας ως άνωθεν, βραχίονας αριστερά κενός.

- 2. Παντελόνι** μάλλινο μερινό χρώματος pantone μαύρο, με παραράμματα χρώματος πορτοκαλί pantone κατά μήκος της εξωτερικής ραφής των σκελών.

<u>ΟΔΗΓΙΕΣ ΡΑΦΩΝ</u>	
ΠΑΤΙΛΕΤΑ	ΜΟΝΟ ΕΞΩΤΕΡΙΚΟ ΓΑΖΙ
ΠΙΕΤΕΣ	ΡΑΦΗ ΕΣΩΤΕΡΙΚΗ
ΣΤΡΙΦΩΜΑ	ΚΟΠΤΟΡΑΠΤΗΣ
ΖΩΝΗ	ΤΡΟΥΚ ΓΙΑ ΚΟΥΜΠΩΜΑ

ΤΣΕΠΗ ΠΙΣΩ
 ΣΙΡΙΤΙΑ (PANTONE ORANGE 15056)
 ΦΙΛΕΤΟ ΜΕ ΘΥΛΑΚΙΑ
 ΠΛΑΪΪΝΑ (ΔΕΞΙΟ – ΑΡΙΣΤΕΡΟ) 2cm

<u>ΠΡΟΔΙΑΓΡΑΦΕΣ ΥΦΑΣΜΑΤΟΣ – ΧΕΙΜΕΡΙΝΟ</u>	
ΣΥΝΘΕΣΗ	70% WOOL – 30% TERILEN
ΥΦΑΝΣΗ	WORSTED
ΒΑΡΟΣ	400 ΓΡ/ΤΡΕΧΟΝ ΜΕΤΡΟ



3. Πουκάμισο μακρυμάνικο χρώματος γκρι ανοιχτό τύπου pantone 14-4703 TSXGray Day, με επωμίδες και διακριτικά

ΟΔΗΓΙΕΣ ΡΑΦΩΝ

ΡΑΦΗ ΩΜΟΥ

ΕΞΩΓΑΖΟ

ΩΜΙΤΗΣ

ΕΞΩΓΑΖΟ

ΡΑΦΗ ΜΑΣΧΑΛΗΣ

ΠΛΑΚΟΡΑΦΗ

ΡΑΦΗ ΠΛΑΪΝΗ

ΠΛΑΚΟΡΑΦΗ

ΡΑΦΗ ΕΣΩΤΕΡΙΚΗ ΜΑΝΙΚΙΟΥ

ΠΛΑΚΟΡΑΦΗ

ΣΤΡΙΦΩΜΑ

ΕΞΩΓΑΖΟ

ΤΣΕΠΕΣ

ΠΑΤ ΕΞΩΓΑΖΟ

ΠΡΟΔΙΑΓΡΑΦΕΣ ΥΦΑΣΜΑΤΟΣ ΧΕΙΜΕΡΙΝΟ – ΘΕΡΙΝΟ

ΣΥΝΘΕΣΗ

30% POLYESTER - 70% COTTON

ΥΦΑΝΣΗ

PODLINA

ΒΑΡΟΣ

15ΓΡ./ΤΡΕΧΟΝ ΜΕΤΡΟ

4. Κάλτσες μάλλινες λεπτές χρώματος μαύρου

ΠΡΟΔΙΑΓΡΑΦΕΣ ΥΦΑΣΜΑΤΟΣ

ΡΑΦΗ ΩΜΟΥ 95% WOOL – 5% ΕΛΑΣΤΙΚΟ

5. Παπούτσια δερμάτινα δετά χρώματος μαύρου, από αδιάβροχο δέρμα, ζεύγη 30

(ΟΜΑΔΑ 4)

ΠΡΟΔΙΑΓΡΑΦΕΣ ΥΦΑΣΜΑΤΟΣ

ΔΕΡΜΑ

ΜΑΥΡΟ ΦΥΣΙΚΟ ΑΔΙΑΒΡΟΧΟ

ΣΟΛΑ

ΚΑΟΥΤΣΟΥΚ

6. Ζώνη δερμάτινη απλή χρώματος μαύρου, με ανοξείδωτη τετράγωνη αγκράφα
{σε χρώμα νίκελ}

ΠΡΟΔΙΑΓΡΑΦΕΣ ΥΦΑΣΜΑΤΟΣ

ΣΥΝΘΕΣΗ ΦΥΣΙΚΟ ΔΕΡΜΑ 100% Φάρδος: 40 mm.

7. Λαιμοδέτης κάθετος (γραβάτα) χρώματος πορτοκαλί pantone orange 1505cΠΡΟΔΙΑΓΡΑΦΕΣ ΥΦΑΣΜΑΤΟΣ

ΣΥΝΘΕΣΗ 45% ΜΑΛΛΙ – 55% ΜΕΤΑΞΙ

ΒΑΡΟΣ 300 ΓΡ

ΔΕΥΤΕΡΟ ΥΦΑΣΜΑ

ΤΥΠΟΣ ΦΟΔΡΑ

ΣΥΝΘΕΣΗ 100% RAYON

ΤΡΙΤΟ ΥΦΑΣΜΑ

ΤΥΠΟΣ ΚΑΡΙΝΑ ΕΣΩΤΕΡΙΚΑ

ΧΡΩΜΑΤΑ

ΣΩΜΑ – PANTONE Pantone orange 1505c

ΚΛΩΣΤΗ ΙΔΙΟ ΧΡΩΜΑ

ΦΟΔΡΑ ΙΔΙΟ ΧΡΩΜΑ – 3 ΤΟΝΟΥΣ ΠΙΟ ΣΚΟΥΡΟ

8. Μπερές μάλλινος χρώματος μαύρου, με διακριτικό στη μετωπίδαΠΡΟΔΙΑΓΡΑΦΕΣ ΥΦΑΣΜΑΤΟΣ

ΣΥΝΘΕΣΗ 100% WOOL-EXTRAFINEDRA

ΥΦΑΝΣΗ ΤΣΟΧΑ

Με το διακριτικό σήμα της Δημοτικής Αστυνομίας

**9. Γάντια δερμάτινα χρώματος μαύρου ΠΡΟΔΙΑΓΡΑΦΕΣ ΥΦΑΣΜΑΤΟΣ**

ΣΥΝΘΕΣΗ ΦΥΣΙΚΟ ΔΕΡΜΑ ΜΕ ΕΠΕΝΔΥΣΗ ΥΦΑΣΜΑ

Δ3. ΕΙΔΗ ΕΠΙΣΗΜΗΣ ΕΜΦΑΝΙΣΗΣ ΣΤΟΛΗΣ ΘΕΡΙΝΗΣ ΜΕ ΓΟΒΕΣ (κατά προτίμηση)**1. Παντελόνι** από μάλλινο μερινό βαμβακερή χρώματος μαύρο pantone, με παραράμματα χρώματος πορτοκαλί pantone κατά μήκος της εξωτερικής ραφής των σκελώνΟΔΗΓΙΕΣ ΡΑΦΩΝ

ΠΑΤΙΛΕΤΑ

ΜΟΝΟ ΕΞΩΤΕΡΙΚΟ ΓΑΖΙ

ΠΕΝΣΕΣ ΕΦΑΡΜΟΓΗΣ	ΡΑΦΗ ΕΣΩΤΕΡΙΚΗ
ΣΤΡΙΦΩΜΑ	ΚΟΠΤΟΡΑΠΤΗΣ
ΖΩΝΗ	ΚΟΥΜΠΙ

ΠΡΟΔΙΑΓΡΑΦΕΣ ΥΦΑΣΜΑΤΟΣ – ΧΕΙΜΕΡΙΝΟ
ΣΥΝΘΕΣΗ

ΥΦΑΝΣΗ	70% WOOL – 30%TERILEN
ΒΑΡΟΣ	WORSTED 400 ΓΡ/ΤΡΕΧΟΝ ΜΕΤΡΟ

2. Πουκάμισο μακρυμάνικο χρώματος γκρι ανοιχτό τύπου pantone 14-4703 TSXGray Day, με πατιλέτα για ανασήκωμα του μανικιού και διακριτικά

ΟΔΗΓΙΕΣ ΡΑΦΩΝ

ΡΑΦΗ ΩΜΟΥ	ΕΞΩΓΑΖΟ
ΩΜΙΤΗΣ	ΕΞΩΓΑΖΟ
ΡΑΦΗ ΜΑΣΧΑΛΗΣ	ΠΛΑΚΟΡΑΦΗ
ΡΑΦΗ ΠΛΑΪΝΗ	ΠΛΑΚΟΡΑΦΗ
ΡΑΦΗ ΕΣΩΤΕΡΙΚΗ ΜΑΝΙΚΙΟΥ	ΠΛΑΚΟΡΑΦΗ
ΣΤΡΙΦΩΜΑ	ΕΞΩΓΑΖΟ
ΤΣΕΠΕΣ	ΠΑΤ ΕΞΩΓΑΖΟ

ΠΡΟΔΙΑΓΡΑΦΕΣ ΥΦΑΣΜΑΤΟΣ ΧΕΙΜΕΡΙΝΟ – ΘΕΡΙΝΟ
ΣΥΝΘΕΣΗ

ΥΦΑΝΣΗ	20% POLYESTER - 80% COTTON
ΒΑΡΟΣ	RODLINA 15ΓΡ./ΤΡΕΧΟΝ ΜΕΤΡΟ

3. Καλσόν στο χρώμα του δέρματος

ΠΡΟΔΙΑΓΡΑΦΕΣ ΥΦΑΣΜΑΤΟΣ: 15 DEN

4. Γόβες δερμάτινες χρώματος μαύρου

ΠΡΟΔΙΑΓΡΑΦΕΣ

ΦΥΣΙΚΟ ΑΔΙΑΒΡΟΧΟ ΔΕΡΜΑ ΧΡΩΜΑΤΟΣ ΜΑΥΡΟΥ

- Κλασική γόβα all time classic.
- δέρμα φυσικό μοσχάρι πάχους 0,80 – 0,90 χιλιοστά αδιάβροχο
- φόδρα από δέρμα αντιδρωτική.
- τακούνι μεσαίο από συνθετικό δέρμα ύψους 4,5 εκ. ή 6,5 εκ. (κατά προτίμηση)

5. Ζώνη δερμάτινη απλή χρώματος μαύρου, με ανοξείδωτη τετράγωνη αγκράφα {σε χρώμα νίκελ}

ΠΡΟΔΙΑΓΡΑΦΕΣ ΥΦΑΣΜΑΤΟΣ

ΣΥΝΘΕΣΗ

ΦΥΣΙΚΟ ΔΕΡΜΑ 100%

Φάρδος: 30 mm.

Δ4. ΕΙΔΗ ΕΠΙΣΗΜΗΣ ΕΜΦΑΝΙΣΗΣ ΣΤΟΛΗΣ ΧΕΙΜΕΡΙΝΗΣ ΜΕ ΓΟΒΕΣ

(κατά προτίμηση)

1. Σακάκι μάλλινο, μάλλινο μερινό χρώματος pantone μαύρο, με επωμίδεςΟΔΗΓΙΕΣ ΡΑΦΩΝ

ΡΑΦΗ ΩΜΟΥ

ΡΑΦΗ ΕΣΩΤΕΡΙΚΗ

ΠΕΝΣΑ ΕΜΠΡΟΣ

ΡΑΦΗ ΕΣΩΤΕΡΙΚΗ

ΤΣΕΠΗ

ΦΙΛΕΤΟ

ΡΑΦΗ ΜΑΝΙΚΙΟΥ

ΆΝΟΙΓΜΑ ΜΕ ΚΟΥΜΠΙΑ

ΠΡΟΔΙΑΓΡΑΦΕΣ ΥΦΑΣΜΑΤΟΣ – ΧΕΙΜΕΡΙΝΟ

ΣΥΝΘΕΣΗ

70%WOOL – 30%TERILEN

ΥΦΑΝΣΗ

WORSTED

ΒΑΡΟΣ

400 ΓΡ/ΤΡΕΧΟΝ ΜΕΤΡΟ

Στο δεξί μανίκι και στο ύψος του βραχίονα θα υπάρχει Velcro (σκρατς) για την επικόλληση του σήματος της Δημοτικής Αστυνομίας διαστάσεων 7 εκ. μήκος X 8,5 εκ. ύψος. Επί των VELCRO θα φέρονται και τα αντίστοιχα σήματα. Θα τοποθετούνται διακριτικά στις επωμίδες πλάτους 6 εκατοστών και μήκους 14 εκατοστών. Δεξιός βραχίονας ως άνωθεν, βραχίονας αριστερά κενός.

2. Παντελόνι μάλλινο μερινό χρώματος μαύρο pantone, με παραράμματα χρώματος πορτοκαλί pantone κατά μήκος της εξωτερικής ραφής των σκελών.

ΟΔΗΓΙΕΣ ΡΑΦΩΝ

ΠΑΤΙΛΕΤΑ

ΜΟΝΟ ΕΞΩΤΕΡΙΚΟ ΓΑΖΙ

ΠΕΝΣΕΣ ΕΦΑΡΜΟΓΗΣ

ΡΑΦΗ ΕΣΩΤΕΡΙΚΗ

ΣΤΡΙΦΩΜΑ

ΚΟΠΤΟΡΑΠΤΗΣ

ΖΩΝΗ

ΚΟΥΜΠΙ

ΠΡΟΔΙΑΓΡΑΦΕΣ ΥΦΑΣΜΑΤΟΣ – ΧΕΙΜΕΡΙΝΟ

ΣΥΝΘΕΣΗ

70% WOOL – 30%TERILEN

ΥΦΑΝΣΗ

WORSTED

ΒΑΡΟΣ

400 ΓΡ/ΤΡΕΧΟΝ ΜΕΤΡΟ

3. Πουκάμισο μακρυμάνικο χρώματος γκρι ανοιχτό τύπου pantone 14-4703 TSXGray Day, με επωμίδες

ΟΔΗΓΙΕΣ ΡΑΦΩΝ

ΡΑΦΗ ΏΜΟΥ

ΕΞΩΓΑΖΟ

ΩΜΙΤΗΣ

ΕΞΩΓΑΖΟ

ΡΑΦΗ ΜΑΣΧΑΛΗΣ

ΠΛΑΚΟΡΑΦΗ

ΡΑΦΗ ΠΛΑΪΝΗ

ΠΛΑΚΟΡΑΦΗ

ΡΑΦΗ ΕΣΩΤΕΡΙΚΗ ΜΑΝΙΚΙΟΥ

ΠΛΑΚΟΡΑΦΗ

ΣΤΡΙΦΩΜΑ

ΕΞΩΓΑΖΟ

ΤΣΕΠΕΣ

ΠΑΤ ΕΞΩΓΑΖΟ

ΠΡΟΔΙΑΓΡΑΦΕΣ ΥΦΑΣΜΑΤΟΣ ΧΕΙΜΕΡΙΝΟ

ΣΥΝΘΕΣΗ

30% POLYESTER - 70% COTTON

ΥΦΑΝΣΗ

PODLINA

ΒΑΡΟΣ

15ΓΡ./ΤΡΕΧΟΝ ΜΕΤΡΟ

4. Καλσόν στο χρώμα του δέρματοςΠΡΟΔΙΑΓΡΑΦΕΣ ΥΦΑΣΜΑΤΟΣ

ΕΛΑΣΤΙΚΟ ΔΙΑΦΑΝΕΣ 40 DEN

5. Γόβες **δερμάτινες** χρώματος μαύρουΠΡΟΔΙΑΓΡΑΦΕΣ

ΦΥΣΙΚΟ ΑΔΙΑΒΡΟΧΟ ΔΕΡΜΑ ΧΡΩΜΑΤΟΣ ΜΑΥΡΟΥ

- Κλασσική γόβα all time classic.
- δέρμα φυσικό μοσχάρι πάχους 0,80 – 0,90 χιλιοστά αδιάβροχο
- φόδρα από δέρμα αντιδρωτική.
- τακούνι μεσαίο από συνθετικό δέρμα ύψους 4,5 εκ. ή 6,5 εκ. (κατά προτίμηση)

6. Φουλάρι χρώματος πορτοκαλί pantone orange 1505cΠΡΟΔΙΑΓΡΑΦΕΣ ΥΦΑΣΜΑΤΟΣ

ΣΥΝΘΕΣΗ 100% ΜΕΤΑΞΙ

ΟΔΗΓΙΕΣ ΡΑΦΩΝ

ΚΟΜΜΕΝΟ ΣΤΟ ΛΟΞΟ ΓΑΖΟΓΥΡΙΣΤΟ

1,31 ΜΑΚΡΟΣ ΚΑΙ ΦΑΡΔΟΣ 27 CM (ΤΕΛΕΙΩΜΑ ΤΣΙΜΑ ΓΑΖΙ)

7. Μπερές μάλλινο χρώματος μαύρου.

Στη μετωπίδα τοποθετείται το διακριτικό σήμα της δημοτικής αστυνομίας.

8. Γάντια δερμάτινα χρώματος μαύρου

ΠΡΟΔΙΑΓΡΑΦΕΣ ΥΦΑΣΜΑΤΟΣ
ΦΥΣΙΚΟ ΔΕΡΜΑ ΕΞΑΙΡΕΤΙΚΗΣ ΠΟΙΟΤΗΤΑΣ ΜΕ ΕΠΕΝΔΥΣΗ ΥΦΑΣΜΑ

9. Ζώνη δερμάτινη απλή χρώματος μαύρου, με τετράγωνη αγκράφα, ανοξειδωτη σε χρώμα νίκελ.

ΠΡΟΔΙΑΓΡΑΦΕΣ ΥΦΑΣΜΑΤΟΣ
ΣΥΝΘΕΣΗ ΦΥΣΙΚΟ ΔΕΡΜΑ 100%

Φάρδος: 30 mm.

Σημείωση: Οι υπάλληλοι που υπηρετούν σε υπηρεσίες γραφείου φέρουν την εξής στολή:

Πουκάμισο Θερινό ή Χειμερινό, ανάλογα με την εποχή, με τα διακριτικά τους και μαύρο υφασμάτινο παντελόνι σύμφωνα με τη προδιαγραφή της επίσημης.

ΣΥΝΟΨΗ ΣΤΟΛΗΣ**Α) ΕΠΙΣΗΜΗ ΕΜΦΑΝΙΣΗ****α) Στολή Χειμερινή με Παπούτσια Δερμάτινα Δετά**

1. Ένα (1) σακάκι μάλλινο μερινό, χρώματος μαύρο pantone.
2. Ένα (1) παντελόνι μάλλινο μερινό, χρώματος μαύρο pantone.
3. Ένα (1) πουκάμισο μακρυμάνικο χρώματος γκρι ανοιχτό pantone 14-4703 TSX grey day.
4. Ένα (1) ζεύγος γάντια δερμάτινα χρώματος μαύρου.
5. Ένας (1) μπέρες μάλλινος χρώματος μαύρου.
6. Ένα (1) ζεύγος κάλτσες χρώματος μαύρου.
7. Ένα (1) ζεύγος παπούτσια δερμάτινα δετά χρώματος μαύρου.
8. Ένας (1) λαιμοδέτης (γραβάτα) χρώματος pantone orange 1505c.
9. Μία (1) ζώνη δερμάτινη χρώματος μαύρου.

β) Στολή Χειμερινή με Γόβες

1. Ένα (1) σακάκι μάλλινο μερινό, χρώματος μαύρο pantone
2. Ένα (1) παντελόνι μάλλινο μερινό, χρώματος μαύρο pantone.
3. Ένα (1) πουκάμισο μακρυμάνικο χρώματος γκρι ανοιχτό pantone 14-4703 TSX grey day.
4. Ένα (1) ζεύγος γάντια δερμάτινα χρώματος μαύρου.
5. Ένας (1) μπέρες μάλλινος χρώματος μαύρου.
6. Ένα (1) καλσόν στο χρώμα του δέρματος.
7. Ένα (1) ζεύγος γόβες δερμάτινες χρώματος μαύρου.
8. Ένα (1) φουλάρι χρώματος pantone orange 1505c.
9. Μία (1) ζώνη δερμάτινη χρώματος μαύρου.

γ) Στολή Θερινή με Παπούτσια Δερμάτινα Δετά

1. Ένα (1) παντελόνι από μάλλινο μερινό, χρώματος μαύρο pantone.
2. Ένα (1) πουκάμισο κοντομάνικο χρώματος γκρι ανοιχτό pantone 14-4703 TSX grey day.
3. Ένα (1) ζεύγος κάλτσες βαμβακερές χρώματος μαύρου.
4. Ένα (1) ζεύγος παπούτσια δερμάτινα δετά χρώματος μαύρου.
5. Μία (1) ζώνη δερμάτινη χρώματος μαύρου.

δ) Στολή Θερινή με Γόβες

1. Ένα (1) παντελόνι από μάλλινο μερινό, χρώματος μαύρο pantone.
2. Ένα (1) πουκάμισο μακρυμάνικο χρώματος γκρι ανοιχτό pantone 14-4703 TSX grey day.
3. Ένα (1) ζεύγος γόβες δερμάτινες χρώματος μαύρου.
4. Ένα (1) ζεύγος καλσόν στο χρώμα του δέρματος.
5. Μία (1) ζώνη δερμάτινη χρώματος μαύρου.

Β) ΣΤΟΛΗ ΕΣΩΤΕΡΙΚΗΣ ΥΠΗΡΕΣΙΑΣ**α) Στολή Χειμερινή**

1. Δύο (2) παντελόνια μάλλινα μερινό, χρώματος μαύρο pantone.
2. Δύο (2) πουκάμισα μακρυμάνικα χρώματος γκρι ανοιχτό pantone 14-4703 TSX grey day.
3. Τέσσερα (4) ζεύγη κάλτσες μάλλινες χρώματος μαύρου.
4. Δύο (2) ζεύγη παπούτσια δερμάτινα δετά χρώματος μαύρου.

5. Μία (1) ζώνη δερμάτινη χρώματος μαύρου.

β) Στολή Θερινή

1. Δύο (2) παντελόνια μάλλινα μερινό, χρώματος μαύρο pantone.
2. Δύο (2) πουκάμισα κοντομάνικα χρώματος γκρι ανοιχτό pantone 14-4703 TSX grey day.
3. Τέσσερα (4) ζεύγη κάλτσες μάλλινες χρώματος μαύρου.
4. Δύο (2) ζεύγη παπούτσια δερμάτινα δετά χρώματος μαύρου.
5. Μία (1) ζώνη δερμάτινη χρώματος μαύρου.

Γ) ΣΤΟΛΗ ΕΙΔΙΚΩΝ ΕΡΓΑΣΙΩΝ

α) Στολή Χειμερινή

1. Τρία (3) παντελόνια (με τσέπες) χρώματος μαύρο pantone.
2. Δύο (2) ζεύγη μποτάκια δερμάτινα χρώματος μαύρου.
3. Ένα (1) τζόκεϊ χρώματος μαύρο pantone.
4. Ένα (1) μπουφάν από softshell, χρώματος μαύρου, με αποσπώμενη επένδυση fleece.
5. Ένα (1) αντιανεμικό, αδιάβροχο τζάκετ χρώματος μαύρου.
6. Τέσσερα (4) ζεύγη κάλτσες μάλλινες χρώματος μαύρου.
7. Ένα (1) Ανακλαστικό αδιάβροχο φωσφορίζε, χρώματος pantone orange 1505c.
8. Ένα (1) Ανακλαστικό γιλέκο φωσφορίζε, χρώματος pantone orange 1505c.
9. Μία (1) Ζώνη ελαστική, χρώματος μαύρου.

Το ανακλαστικό γιλέκο και το αδιάβροχο είναι προαιρετικά σε περιπτώσεις που το απαιτούν οι καιρικές συνθήκες.

β) Στολή Θερινή

1. Τρία (3) παντελόνια (με τσέπες) από titan flex χρώματος μαύρο pantone.
2. Τρεις (3) μπλούζες κοντομάνικες τύπου polo βαμβακερές χρώματος γκρι pantone 14-4703 TSX grey day.
3. Δύο (2) ζεύγη μποτάκια δερμάτινα χρώματος μαύρου.
4. Ένα (1) τζόκεϊ χρώματος μαύρο pantone.
5. Τέσσερα (4) ζεύγη κάλτσες βαμβακερές χρώματος μαύρου.
6. Μία (1) Ζώνη ελαστική, χρώματος μαύρου.



1) Διακριτικό σήμα Δημοτικής Αστυνομίας:

Το σήμα αποτελείται από δύο ασπίδες με κορυφή και κοίλες πλευρές στο άνω μέρος και κορυφή στο κάτω μέρος, περιλαμβάνοντας μέσα την ανθρώπινη μορφή. Κατά μήκος της ασπίδας δεξιά και αριστερά αναγράφεται η φράση δημοτική αστυνομία στα αριστερά και αντίστοιχα το αγγλικό κείμενο στα δεξιά. Στην κορυφή βρίσκεται το έμβλημα της Ελληνικής Δημοκρατίας που αντιπροσωπεύει την αρχή όλων.

Τα ημικύκλια που δημιουργούν την ανθρώπινη παρουσία βρίσκονται στο κέντρο και των 2 ασπίδων, με σκοπό να δείξουν ότι η δημοτική αστυνομία και προστατεύει και συνοδοιπορεί με τον κάτοικο της πόλης.

ΔΙΑΣΤΑΣΕΙΣ:

1. ΜΕΓΕΘΟΣ ΟΛΟΚΛΗΡΟΥ ΤΟΥ ΛΟΓΟΤΥΠΟΥ 18,3Χ20 CM
2. ΥΨΟΣ ΓΡΑΜΜΑΤΟΣ ΕΛΛΗΝΙΚΗΣ ΦΡΑΣΗΣ ΔΗΜΟΤΙΚΗ ΑΣΤΥΝΟΜΙΑ 0,92 CM
3. ΥΨΟΣ ΓΡΑΜΜΑΤΟΣ ΑΓΓΛΙΚΗΣ ΦΡΑΣΗΣ MUNICIPAL POLICE 0,92 CM
4. ΑΠΟΣΤΑΣΗ ΣΗΜΑΤΟΣ ΜΕ ΛΕΚΤΙΚΟ 1,18 CM
5. ΚΑΘΕΤΗ ΑΠΟΣΤΑΣΗ ΠΟΡΤΟΚΑΛΙ ΧΡΩΜΑΤΟΣ ΜΥΤΗ ΑΣΠΙΔΑΣ 2,1 CM
6. ΠΑΧΟΣ ΜΑΥΡΟΥ ΠΕΡΙΓΡΑΜΜΑΤΟΣ 1 CM
7. ΜΕΓΕΘΟΣ ΑΝΘΡΩΠΑΚΙ 3,1Χ3 CM
8. ΜΕΓΕΘΟΣ ΕΣΩΤΕΡΙΚΗΣ ΑΣΠΙΔΑΣ ΜΑΥΡΗΣ 6Χ8 CM
9. ΜΕΓΕΘΟΣ ΓΡΑΜΜΑΤΟΣ ΔΕΞΙΑ ΑΡΙΣΤΕΡΑ 0,6 CM
10. ΜΕΓΕΘΟΣ ΑΣΠΙΔΑΣ 12,1Χ16,2
11. ΜΕΓΕΘΟΣ ΣΗΜΑΤΟΣ ΕΛΛΗΝΙΚΗΣ ΔΗΜΟΚΡΑΤΙΑΣ Φ2,5

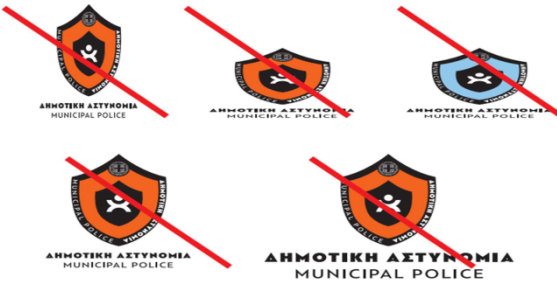
<p>ΑΠΟΔΕΚΤΗ ΧΡΗΣΗ ΛΟΓΟΤΥΠΟΥ</p>  <p>ΔΗΜΟΤΙΚΗ ΑΣΤΥΝΟΜΙΑ MUNICIPAL POLICE</p>	<p>ΕΛΛΗΣΤΟ ΜΕΓΕΘΟΣ ΧΡΗΣΗΣ ΣΗΜΑΤΟΣ</p>  <p>ΕΛΛΗΣΤΟ ΜΕΓΕΘΟΣ ΧΡΗΣΗΣ ΣΗΜΑΤΟΣ</p> <p>ΕΛΛΗΣΤΟ ΜΕΓΕΘΟΣ ΧΡΗΣΗΣ ΣΗΜΑΤΟΣ</p> <p>ΕΛΛΗΣΤΟ ΜΕΓΕΘΟΣ ΧΡΗΣΗΣ ΣΗΜΑΤΟΣ</p> <p>ΕΛΛΗΣΤΟ ΜΕΓΕΘΟΣ ΧΡΗΣΗΣ ΣΗΜΑΤΟΣ</p>
<p>ΧΡΩΜΑΤΙΚΕΣ ΑΝΑΛΟΓΙΕΣ</p>  <p>CMYK 0 75 100 0 PANTONE ORANGE 021 RGB 242 102 34 #F26622</p> <p>CMYK 0 0 0 100 PANTONE BLACK RGB 0 0 0 #000000</p>	<p>ΛΑΘΑΙΩΣΜΕΝΕΣ ΧΡΗΣΕΙΣ ΛΟΓΟΤΥΠΟΥ</p>  <p>• ΠΑΡΑΜΟΡΦΩΣΗ ΣΧΗΜΑΤΟΣ • ΑΛΛΑΓΗ ΜΕΓΕΘΩΝ ΜΗ ΑΝΑΛΟΓΙΚΩΝ • ΑΛΛΑΓΗ ΧΡΩΜΑΤΟΣ</p>

2) ΔΙΑΚΡΙΤΙΚΑ ΒΑΘΜΩΝ ΕΙΔΙΚΟΥ ΕΝΣΤΟΛΟΥ ΠΡΟΣΩΠΙΚΟΥ ΔΗΜΟΤΙΚΗΣ ΑΣΤΥΝΟΜΙΑΣ**B1. ΔΙΑΚΡΙΤΙΚΑ ΔΗΜΟΤΙΚΩΝ ΑΣΤΥΝΟΜΩΝ**

Τα διακριτικά του βαθμού στις στολές του ειδικού ένστολου προσωπικού της Δημοτικής Αστυνομίας, αποτελούνται από διακριτές σειρίδες, οι οποίες κατασκευάζονται με βάση τους ακόλουθους τρεις τύπους:

- ί. Τύπος 1: Πορτοκαλί σκληρή ταινία πλάτους 15 χιλ.
 - ιι. Τύπος 2: Πορτοκαλί σκληρή ταινία πλάτους 7 χιλ.
 - ιιι. Τύπος 3: Πορτοκαλί σκληρή ταινία πλάτους 10 χιλ.
 - ιV. Τύπος 4: Πορτοκαλί σκληρή ταινία πλάτους 5 χιλ.
1. Τα διακριτικά του βαθμού του ειδικού ένστολου προσωπικού της Δημοτικής Αστυνομίας, καθορίζονται ως ακολούθως:
 - ί. **Δημοτικός Αστυνόμος Α΄:** 2 διακριτές σειρίδες τύπου 1.
 - **Δημοτικός Αστυνόμος Α΄- Επόπτης:** 2 διακριτές σειρίδες τύπου 1, 2 διακριτές σειρίδες τύπου 4 2cm, με κενό μεταξύ τους 2cm, στο κενό ανάμεσα από τις 2 σειρίδες (0,5cm και 0.5cm).
 - **Δημοτικός Αστυνόμος Α΄- Τμηματάρχης:** 2 διακριτές σειρίδες τύπου 1, 1 διακριτή σειρίδα τύπου 4, στο κενό ανάμεσα από τις 2 σειρίδες (0,5cm και 0.5cm).
 - **Δημοτικός Αστυνόμος Α΄- Διευθυντής:** 2 διακριτές σειρίδες τύπου 1, 1 διακριτή σειρίδα τύπου 4, στο κενό ανάμεσα από τις 2 σειρίδες (0,5cm και 0.5cm), 1 διακριτή σειρίδα σχήματος ισοσκελούς τριγώνου 3,5cm η κάθε πλευρά εφαιπτόμενου στην οριζόντια σειρίδα.
Στην περίπτωση ύπαρξης **Γενικού Διευθυντή** η διακριτή σειρίδα γεμίζει από τη κορυφή του τριγώνου, μέχρι τη βάση της σειρίδας.
 - ιι. **Δημοτικός Αστυνόμος Β΄:** 1 διακριτή σειρίδα τύπου 1.
 - **Δημοτικός Αστυνόμος Β΄- Επόπτης:** 1 διακριτή σειρίδα τύπου 1, 2 διακριτές σειρίδες τύπου 4 2cm, με κενό μεταξύ τους 2cm, 0,5cm άνωθεν της πρώτης.
 - **Δημοτικός Αστυνόμος Β΄- Τμηματάρχης:** 1 διακριτή σειρίδα τύπου 1, 1 διακριτή σειρίδα τύπου 4, 0,5cm άνωθεν της πρώτης.
 - **Δημοτικός Αστυνόμος Α΄- Διευθυντής:** 1 διακριτή σειρίδα τύπου 1, 1 διακριτή σειρίδα τύπου 4, 0,5cm άνωθεν της πρώτης, 1 διακριτή σειρίδα σχήματος ισοσκελούς τριγώνου 3,5cm η κάθε πλευρά εφαιπτόμενου στην οριζόντια σειρίδα.
 2. Οι διακριτές σειρίδες του βαθμού του ειδικού ένστολου προσωπικού της Δημοτικής Αστυνομίας φέρονται σε αποσπώμενες επωμίδες, οι οποίες διακρίνονται ως ακολούθως:
 - ί. Επωμίδες σε όλες τις βασικές χειμερινές στολές (επίσημες- επιχειρήσεων), φέρονται επί του υποδύτη. Φέρουν ορθογώνιο σχήμα πλάτους 6cm και μήκος ανάλογο με το πλήθος των διακριτικών σειρίδων (14cm). Οι πλευρές είναι ραμμένες μόνο στις άκρες, κατά τέτοιο τρόπο ώστε να διέρχονται μέσω αυτών, τα πτερύγια για τα οποία ράβονται για το σκοπό αυτό, στους ώμους των ενδυμάτων με τα οποία αυτές φέρονται.
 - ιι. Επωμίδες σε όλες τις βασικές θερινές στολές (επίσημες- επιχειρήσεων), είναι κατασκευασμένες από σκληρό υλικό επενδυμένες από πάνω με (χρώμα) ερέα και στην κάτω επιφάνεια με (χρώμα) ύφασμα. Φέρουν ορθογώνιο σχήμα, με πλάτος 6,5 εκατοστά και μήκος 15,5 εκατοστά, το οποίο καταλήγει στο πάνω μέρος του λαιμού, σε αμβλεία γωνία, όπου φέρει πορτοκαλί κομβίο, διαμέτρου 16 χιλιοστών το οποίο διαπερνά την επωμίδα. Περιμετρικά είναι διακριτές οι ραφές πορτοκαλί χρώματος. Το διάστημα μεταξύ των διακριτικών σειρίδων, από τη βάση της επωμίδας είναι 1,5cm και άνωθεν αυτών ράβεται το διακριτικό σήμα σκοπού της Δημοτικής Αστυνομίας.

2.4. ΔΙΑΚΡΙΤΙΚΑ ΔΗΜΟΤΙΚΩΝ ΑΣΤΥΝΟΜΙΚΩΝ

1. Τα διακριτικά του βαθμού στις στολές του ειδικού ένστολου προσωπικού της Δημοτικής Αστυνομίας, αποτελούνται από διακριτές σειρίδες, οι οποίες κατασκευάζονται με βάση τον ακόλουθο τύπο:
 - ί. Τύπος 1: Πορτοκαλί σκληρή ταινία πλάτους 10 χιλ και μήκους 7cm σε αμβλεία γωνία (3,5 και 3,5) .

- ii. Τύπος 2: Πορτοκαλί σκληρή ταινία πλάτους 5 χιλ.
2. Τα διακριτικά του βαθμού του ειδικού ένστολου προσωπικού της Δημοτικής Αστυνομίας, καθορίζονται ως ακολούθως:
- i. **Δημοτικός Αστυνομικός Αστυνόμος Α'**: 3 διακριτές σειρίδες τύπου 1 και απόσταση 0,5cm μεταξύ τους και σε απόσταση από τον ώμο 1cm.
- **Δημοτικός Αστυνομικός Α'- Επόπτης**: 3 διακριτές σειρίδες τύπου 1 και απόσταση 0,5cm μεταξύ τους και σε απόσταση από τον ώμο 1cm. 2 διακριτές σειρίδες τύπου 2 2cm, με κενό μεταξύ τους 2cm, κάτωθι αυτών, εφαπτόμενες στην τελευταία σειρίδα.
 - **Δημοτικός Αστυνομικός Α'- Τμηματάρχης**: 3 διακριτές σειρίδες τύπου 1 και απόσταση 0,5cm μεταξύ τους και σε απόσταση από τον ώμο 1cm. 1 διακριτή σειρίδες τύπου 2, κάτωθι αυτών, εφαπτόμενη στην τελευταία σειρίδα.
- ii. **Δημοτικός Αστυνομικός Β'**: 2 διακριτές σειρίδες τύπου 1 και απόσταση 0,5cm μεταξύ τους και σε απόσταση από τον ώμο 1cm.
- **Δημοτικός Αστυνομικός Β'- Επόπτης**: 2 διακριτές σειρίδες τύπου 1 και απόσταση 0,5cm μεταξύ τους και σε απόσταση από τον ώμο 1cm. 2 διακριτές σειρίδες τύπου 2 2cm, με κενό μεταξύ τους 2cm, κάτωθι αυτών, εφαπτόμενες στην τελευταία σειρίδα.
 - **Δημοτικός Αστυνομικός Β'- Τμηματάρχης**: 2 διακριτές σειρίδες τύπου 1 και απόσταση 0,5cm μεταξύ τους και σε απόσταση από τον ώμο 1cm. 1 διακριτή σειρίδες τύπου 2, κάτωθι αυτών, εφαπτόμενη στην τελευταία σειρίδα.
- iii. **Δημοτικός Αστυνομικός Γ'**: 1 διακριτή σειρίδα τύπου 1 και απόσταση 0,5cm μεταξύ τους και σε απόσταση από τον ώμο 1cm.
- **Δημοτικός Αστυνομικός Γ'- Επόπτης**: 1 διακριτή σειρίδα τύπου 1 και απόσταση 0,5cm μεταξύ τους και σε απόσταση από τον ώμο 1cm. 2 διακριτές σειρίδες τύπου 2 2cm, με κενό μεταξύ τους 2cm, κάτωθι αυτών, εφαπτόμενες στην τελευταία σειρίδα.
 - **Δημοτικός Αστυνομικός Γ'- Τμηματάρχης**: 1 διακριτή σειρίδα τύπου 1 και απόσταση 0,5cm μεταξύ τους και σε απόσταση από τον ώμο 1cm. 1 διακριτή σειρίδες τύπου 2, κάτωθι αυτών, εφαπτόμενη στην τελευταία σειρίδα.
3. Οι διακριτές σειρίδες του βαθμού του ειδικού ένστολου προσωπικού της Δημοτικής Αστυνομίας σχηματίζουν ορθή γωνία με κορυφή προς το κεφάλι και μήκος 70 χιλιοστά. Οι διακριτές σειρίδες ράβονται παράλληλα και με αύξουσα σειρά προς τα πάνω. Το διάστημα μεταξύ της άκρης της επωμίδας, από το λαιμό και του διακριτικού σήματος είναι 2cm. Οι διακριτικές σειρίδες ράβονται σε ύφασμα, όμοιο με εκείνο του ενδύματος το οποίο διακρίνεται μεταξύ των διακριτικών σειρίδων και περιμετρικά αυτών κατά 3 χιλιοστά. Οι διακριτικές σειρίδες του ειδικού ένστολου προσωπικού της Δημοτικής Αστυνομίας, φέρονται στο μέσο διάστημα, ανάμεσα στον ώμο και στον αγκώνα, σε αμφοότερες τις χειρίδες των ιματίων και χιτωνίων των χειμερινών και θερινών βασικών στολών (επίσημης-επιχειρησιακής).

Σημείωση: Το χρώμα των διακριτικών είναι pantone orange 1505c.

ΔΗΜΟΤΙΚΟΣ ΑΣΤΥΝΟΜΙΚΟΣ Α΄:



Δημοτικός Αστυνομικός Α

Δημοτικός Αστυνομικός Α΄
Προϊστ. ΤμήματοςΔημοτικός Αστυνομικός Α΄
Επόπτης

ΔΗΜΟΤΙΚΟΣ ΑΣΤΥΝΟΜΙΚΟΣ Β΄:

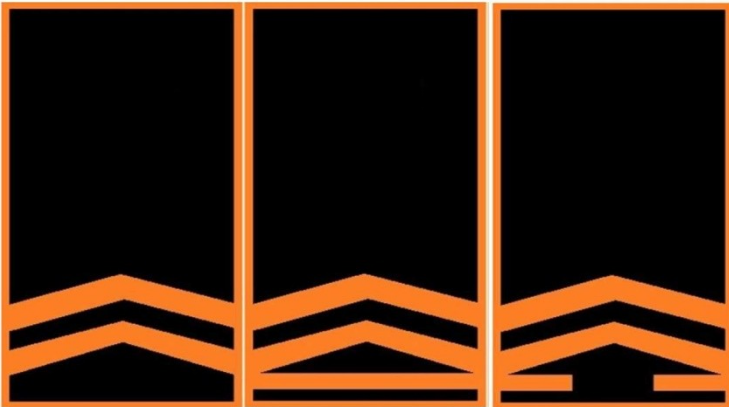

Δημοτικός Αστυνομικός Β΄

Δημοτικός Αστυνομικός Β΄
Προϊστάμενος ΤμήματοςΔημοτικός αστυνομικός Β΄
Επόπτης

ΔΗΜΟΤΙΚΟΣ ΑΣΤΥΝΟΜΙΚΟΣ Γ΄:

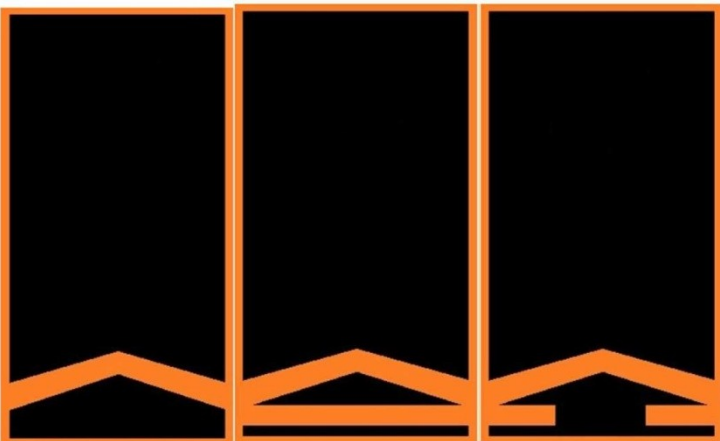

Δημοτικός Αστυνομικός Γ

Δημοτικός Αστυνομικός Γ΄
Προϊστ. ΤμήματοςΔημοτικός Αστυνομικός Γ΄
Επόπτης

ΔΗΜΟΤΙΚΟΣ ΑΣΤΥΝΟΜΟΣ Α΄:

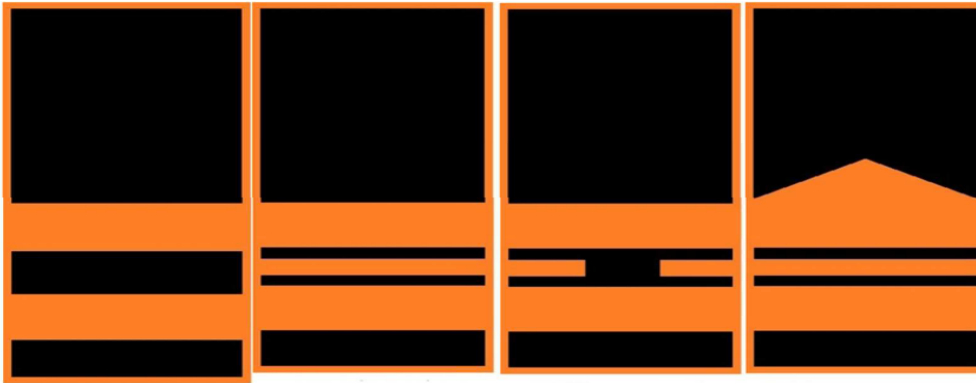

Δημοτικός Αστυνόμος Α΄	Δημοτικός Αστυνόμος Α΄ Προϊστάμενος Τμήματος	Δημοτικός Αστυνόμος Α΄ Επόπτης	Δημοτικός Αστυνόμος Α΄ Προϊστάμενος Διεύθυνσης
------------------------	---	-----------------------------------	--

ΔΗΜΟΤΙΚΟΣ ΑΣΤΥΝΟΜΟΣ Β΄:



Δημοτικός Αστυνόμος Β΄	Δημοτικός Αστυνόμος Β΄ Προϊστάμενος Τμήματος	Δημοτικός Αστυνόμος Β΄ Επόπτης	Δημοτικός Αστυνόμος Β΄ Προϊστάμενος Διεύθυνσης
------------------------	---	-----------------------------------	--



Δημοτικός Αστυνόμος Α΄ ή Β΄ Προϊστάμενος Γενικής Διεύθυνσης
--

ΤΜΗΜΑ 3: ΠΡΟΜΗΘΕΙΑ ΕΞΟΠΛΙΣΜΟΥ ΔΗΜΟΤΙΚΗΣ ΑΣΤΥΝΟΜΙΑΣ ΑΛΕΞΙΣΦΕΡΟ ΓΙΛΕΚΟ ΕΣΩΤΕΡΙΚΟΥ – ΕΞΩΤΕΡΙΚΟΥ ΤΥΠΟΥ**3.1 ΤΕΧΝΙΚΗ ΠΡΟΔΙΑΓΡΑΦΗ ΑΛΕΞΙΣΦΑΙΡΟΥ ΓΙΛΕΚΟΥ ΕΣΩΤΕΡΙΚΟΥ/ΕΞΩΤΕΡΙΚΟΥ ΤΥΠΟΥ**

Η παρούσα προδιαγραφή αλεξίσφαιρων γιλέκων περιέχει τις ελάχιστες απαιτήσεις της Δημοτικής Αστυνομίας, προσδιορίζοντας τον τύπο, τα μεγέθη, τις εργονομικές απαιτήσεις, τις σημάνσεις και τον τρόπο δοκιμών και σύμφωνα με την υπ' αριθ. 12923/2024 (ΦΕΚ 1069/Β/15-2-2024) απόφαση του Υπουργού Εσωτερικών Προστασίας του Πολίτη «Καθορισμός των προδιαγραφών και του τύπου του εξοπλισμού της Δημοτικής Αστυνομίας».

Χρήση:

Τα αλεξίσφαιρα γιλέκα προορίζονται να παράσχουν προστασία στους αστυνομικούς που εκτίθενται σε πυρά πυροβόλων όπλων και πρέπει να είναι καινούργια και αμεταχειρίστα. Τα υλικά κατασκευής τους να είναι Αχρησιμοποίητα και αμεταχειρίστα. Τα υλικά κατασκευής τους να είναι αχρησιμοποίητα και χωρίς ελαττώματα.

Β. ΑΠΑΙΤΟΥΜΕΝΑ ΔΙΚΑΙΟΛΟΓΗΤΙΚΑ - ΠΕΡΙΓΡΑΦΗ ΑΛΕΞΙΣΦΑΙΡΟΥ ΓΙΛΕΚΟΥ

1. Πιστοποιητικά ISO 9001/2015 ή νεότερο, της κατασκευάστριας εταιρείας, την κατασκευή αλεξίσφαιρων γιλέκων και ISO 14001/2015 ή νεότερο, από διεθνώς αναγνωρισμένο φορέα όπου αναφέρεται:
 - Ο φορέας που πραγματοποίησε την πιστοποίηση
 - Ηχρονολογία πιστοποίησης
 - Ο χρόνος λήξης της πιστοποίησης
 - Ο αριθμός της πιστοποίησης
2. Πιστοποιητικό διαπιστευμένου εργαστηρίου, που να βεβαιώνει ότι η ονομασία κωδικός από το αντιβαλλιστικό υλικό (πάνελ) του προσφερόμενου αλεξίσφαιρου γιλέκου καθώς και η σύνθεση του (εντός του οποίου πρέπει να αναφέρεται ο αριθμός φύλλων, η εμπορική ονομασία του αντιβαλλιστικού υλικού του κατασκευαστή που το παράγει, και το είδος του αντιβαλλιστικού υλικού) καλύπτουν το επί πεδο προστασίας IIIA όπως αυτό προσδιορίζεται στο πρότυπο NIJ 0101.06 στο μέγεθος C2 (small).

Επίσης, δεκτές γίνονται εκθέσεις βαλλιστικής αντίστασης, της τελευταίας οκταετίας (8), οι οποίες έχουν πραγματοποιηθεί σε διαπιστευμένο εργαστήριο, σύμφωνα με την πλήρη διαδικασία που αναφέρεται στο πρότυπο NIJ 0101.06 ή νεότερο, στις οποίες αναγράφονται το μοντέλο του προσφερόμενου αλεξίσφαιρου καθώς και η σύνθεση του αντιβαλλιστικού υλικού (εντός του οποίου πρέπει να αναφέρεται ο αριθμός φύλλων, η εμπορική ονομασία του αντιβαλλιστικού υλικού του κατασκευαστή που το παράγει και το είδος του αντιβαλλιστικού υλικού).

3. Πιστοποιητικό στο οποίο να εμφανίζεται ότι το εργαστήριο, κατά την ημερομηνία δοκιμής του προϊόντος, **είτε:**

- 3.1. είναι στην ενημερωμένη λίστα διαπιστευμένων εργαστηρίων σύμφωνα με το Εθνικό Ινστιτούτο Δικαιοσύνης των Η.Π.Α. (NIJ)
- 3.2. Είναι διαπιστευμένο από αρμόδιο φορέα σύμφωνα με τις απαιτήσεις του προτύπου EN ISO/IEC 17025 στο πεδίο εφαρμογής «βαλλιστική αντίσταση» σύμφωνα με το πρότυπο NIJ 0101.06 ή νεότερο

4. Πιστοποιητικό βαλλιστικών δοκιμών ή έκθεση βαλλιστικής αντίστασης της τελευταίας οκταετίας (8), όπως αυτές ορίζονται στο πρότυπο NIJ 0101.06 και στο κεφάλαιο περί έξτρα απειλών, ενός από τα παραπάνω εργαστήρια ότι καλύπτει έξτρα απειλή από φυσίγγιο 7,62 x 25 mm TOKAREV Lead Core FMJ, με βάρος βλήματος 5,5 gr και ταχύτητα πρόσκρουσης 520m ± 10m/sec.

Η διαδικασία του εργαστηριακού ελέγχου για το προαναφερόμενο διαμέτρημα ακολουθεί απαρέργκλιτα τις δοκιμές και παραμέτρους όπως αυτές ορίζονται στο πρότυπο NIJ 0101.06 για τα διαμετρήματα που αναφέρονται στο επί πεδο προστασίας IIIA πλην του V₅₀ (Π.Χ. αριθμό δειγμάτων, αριθμός καιγωνία βολών, κ.λπ.).

5. Βεβαίωση διαπιστευμένου εργαστηρίου από την οποία να προκύπτει:

α) το βάρος ανά τετραγωνικό μέτρο του αντιβαλλιστικού υλικού χωρίς τον αδιάβροχο φάκελο. Σύμφωνα με ISO 3801 ή ISO 4591 ή ισοδύναμο, ανάλογα με τη σύνθεση του προσφερόμενου αντιβαλλιστικού υλικού.

β) το πάχος του αντιβαλλιστικού υλικού, σύμφωνα με το ISO 5084: 1996 ή νεότερο ή ισοδύναμο.

Οποιοδήποτε υλικό το οποίο προσδίδει πλεονέκτημα σχετικό με τις αντιβαλλιστικές δυνατότητες του γιλέκου πρέπει να τοποθετείται μέσα στον αδιάβροχο φάκελο και να προσμετράται στο συνολικό βάρος και πάχος των αντιβαλλιστικών υλικών.

Ο αδιάβροχος φάκελος να είναι κατασκευασμένος από συνθετικό αδιάβροχο ύφασμα (Παράρτημα Α) και πρέπει να μην έχει ραφές στις επαφές του οι οποίες να είναι κολλημένες με θερμοκολλητική μέθοδο.

6. Το αντιβαλλιστικό υλικό πρέπει να είναι μαλακό και εύκαμπτο αποτελούμενο από αραμίδιο ή πολυαιθυλένιο ή συνδυασμών αυτών. Η μέγιστη επιτρεπτή επιφανειακή πυκνότητα του αντιβαλλιστικού υλικού, χωρίς τον αδιάβροχο φάκελο, να μην ξεπερνά τα 5,5 Kg/m² και το πάχος του τα 8 mm. Τα κύρια μέρη που απαρτίζουν το αντιβαλλιστικό υλικό είναι αμιγή και όχι συρραφές μικρότερων.

7. Έγγραφη δήλωση της κατασκευάστριας εταιρίας ότι δεν έχει χρησιμοποιηθεί το αντιβαλλιστικό υλικό Zylon (IUPAC name: poly(p-phenylene-2,6- benzobisoxazole) ή οποιοδήποτε άλλο υλικό, βασισμένο στην ίδια κατηγορία υλικών.

8. Βεβαίωση ή πιστοποιητικό, από τον κατασκευαστή, στην οποία να αναφέρεται:

α) ο τύπος και ο αριθμός των στρώσεων του/ων αντιβαλλιστικού/ων υλικού/ων στο κάθε τμήμα (panel) του γιλέκου. Όλα τα αλεξίσφαιρα γιλέκα πρέπει να διαθέτουν την ίδια διάταξη, τον ίδιο τύπο, το/τα ίδιο/ο υλικό/ά, και τον ίδιο αριθμό φύλλων. β) ακριβής εμπορική ονομασία της πρώτης ύλης όλων των στρώσεων του αντιβαλλιστικού υλικού και πλήρη στοιχεία του κατασκευαστή αυτής

9. Τα υλικά που χρησιμοποιούνται για την κατασκευή του γιλέκου, πρέπει να ικανοποιούν τις απαιτήσεις του κανονισμού ΕΚ/1907/2006 — R.E.A.C.H. (Registration Evaluation and Authorization of Chemical) της Ευρωπαϊκής Ένωσης, όπως τροποποιήθηκε και ισχύει.

Στο στάδιο της παραλαβής κατατίθεται:

Έκθεση Εργαστηριακού Ελέγχου από Διαπιστευμένο Εργαστήριο, από την οποία προκύπτει η συμμόρφωση του είδους με την οδηγία της παρ.9.

Προϊόντα πιστοποιημένα με το πρότυπο Oeko Tex® Standard 100 πληρούν τις απαιτήσεις του Annex XVII του κανονισμού REACH

10. Έγγραφη δήλωση για τη χώρα παραγωγής - κατασκευής όπως ορίζεται στην παρ. 5 του άρθρου 94 του ν.4412/2016 (Α' 147), όπως έχει τροποποιηθεί και ισχύει, για το προσφερόμενο τελικό προϊόν.

Ο προσφέρων, εφόσον κατασκευάζει ο ίδιος το τελικό προϊόν, πρέπει να δηλώνει στην προσφορά του, την επιχειρηματική μονάδα στην οποία θα κατασκευάσει το προσφερόμενο προϊόν, καθώς και τον τόπο εγκατάστασής της (πλήρη στοιχεία διεύθυνσης: χώρα, νομό, πόλη, οδό, αριθμό, ταχυδρομικό κώδικα). Όταν οι προσφέροντες δεν κατασκευάζουν οι ίδιοι το τελικό προϊόν, σε δική τους επιχειρηματική μονάδα, στην προσφορά τους δηλώνουν την επιχειρηματική μονάδα, στην οποία θα κατασκευαστεί το προσφερόμενο προϊόν και τον τόπο εγκατάστασής της (πλήρη στοιχεία διεύθυνσης: χώρα, νομό, πόλη, οδό, αριθμό, ταχυδρομικό κώδικα). Επίσης, στην προσφορά τους πρέπει να επισυνάψουν και υπεύθυνη δήλωσή τους προς την Αναθέτουσα Αρχή ότι η κατασκευή του τελικού προϊόντος γίνεται από την επιχείρηση στην οποία ανήκει ή η οποία εκμεταλλεύεται ολικά ή μερικά τη μονάδα κατασκευής του τελικού προϊόντος και ότι ο νόμιμος εκπρόσωπος της επιχείρησης αυτής ή ο επίσημος αντιπρόσωπός της έχει αποδεχθεί έναντί τους την εκτέλεση της συγκεκριμένης προμήθειας, σε περίπτωση κατακύρωσης στον προμηθευτή υπέρ του οποίου έγινε η αποδοχή.

11. Σε κάθε μέγεθος το εμπρός και το πίσω τμήμα του αντιβαλλιστικού υλικού, μετά την προσαρμογή του γιλέκου στο σώμα, πρέπει να μην αφήνουν ακάλυπτη επιφάνεια στην περιοχή των πλευρών. Η σύνδεση του εμπρός και του πίσω τμήματος του φορέα, στο ύψος των ώμων, **να μην γίνεται** με ελαστικό μάντα.

12. Αυτόδετες ταινίες που χρησιμοποιούνται στην κατασκευή του αλεξίσφαιρου γιλέκου πρέπει να είναι σύμφωνες με το πρότυπο **A-A-55126B**, νεώτερο ή ισοδύναμο. Προσκομίζεται βεβαίωση από τον προμηθευτή των αυτόδετων ταινιών στην οποία εμφανίζεται ο ακριβής τύπος και κωδικός είδους που χρησιμοποιείται στην κατασκευή του προσφερόμενου αλεξίσφαιρου γιλέκου. Η ανωτέρω βεβαίωση, προκειμένου να γίνει αποδεκτή, πρέπει να συνοδεύεται από έκθεση εργαστηριακών δοκιμών, σύμφωνες με το προαναφερόμενο πρότυπο, όπου μνημονεύεται ο συγκεκριμένος τύπος και ο κωδικός είδους.

13. Εγγύηση καλής ποιότητας, λειτουργίας και αντοχής του εργοστασίου κατασκευής για την προβλεπόμενη χρήση του για τουλάχιστον δέκα (10) έτη. Η παραγωγή του αντιβαλλιστικού υλικού (πάνελ) πρέπει να έχει γίνει εντός των τελευταίων έξι (6) μηνών από την παράδοσή τους και ο μειοδότης υποχρεούται να καταθέσει κατά την παράδοση των αλεξίσφαιρων γιλέκων σχετική βεβαίωση του εργοστασίου κατασκευής. Το ύφασμα του φορέα και οποιοδήποτε άλλο παρελκόμενο πρέπει να έχει εγγύηση τουλάχιστον δύο (2) έτη για την προβλεπόμενη χρήση και τουλάχιστον πέντε (5) έτη σε συνθήκες αποθήκευσης.

Κατά την παράδοση των αλεξίσφαιρων γιλέκων, προσκομίζεται βεβαίωση του κατασκευαστή της πρώτης ύλης του αντιβαλλιστικού υλικού (αραμίδιο ή πολυαιθυλενίου ή συνδυασμών αυτών), ότι η παραγωγή της είναι εντός των τελευταίων δώδεκα (12) μηνών.

14. Υπεύθυνη δήλωση από τον νόμιμο εκπρόσωπο του προμηθευτή ή του κατασκευαστή με την οποία αναλαμβάνει ανεπιφύλακτα την ευθύνη για οποιονδήποτε θάνατο ή σωματική βλάβη τυχόν προκληθεί εξαιτίας της ελάττωσης της αντιβαλλιστικής ικανότητας του αντιβαλλιστικού υλικού (η οποία αποδεικνύεται από επιτροπή διερεύνησης και ελέγχου)

κατά τη διάρκεια της εγγύησης.

Ο κατασκευαστής ή προμηθευτής πρέπει να καλύπτεται από ασφάλεια ευθύνης προϊόντων (product liability) για προϊόντα που αφορούν την προσφορά. **Στο στάδιο της παραλαβής προσκομίζεται πιστοποιητικό ασφάλισης σε ισχύ, και για το χρονικό διάστημα της εγγύησης προσκομίζονται τα εκάστοτε σε ισχύ πιστοποιητικά ασφάλισης.**

15. Το αλεξίσφαιρο γιλέκο συνοδεύεται από θήκη μεταφοράς με χειρολαβές και έναν εξωτερικό φορέα τύπου χρώματος βαθυκυανού με κωδικό PANTONE 19- 4024 TPX «Dress blouse» (για χρήση του γιλέκου ως ΕΞΩΤΕΡΙΚΟΥ ΤΥΠΟΥ), ο οποίος έχει ειδικές θήκες στο εμπρόσθιο και οπίσθιο τμήμα του, για την τοποθέτηση αντιβαλλιστικών πλακών διαστάσεων 25x30 cm πάχους 24 mm και φέρει στο εμπρόσθιο τμήμα του πέντε (5) σειρές αποτελούμενες από έξι (6) ιμάντες τύπου PALS ανά σειρά, για την τοποθέτηση διαφόρων θηκών με το σύστημα MOLLE και β) Σε ποσοστωση 30% επί της συνολικής ποσότητας, έναν φορέα λευκού χρώματος (για χρήση του γιλέκου ως ΕΣΩΤΕΡΙΚΟΥ ΤΥΠΟΥ), εκτός αν οριστεί διαφορετικό ποσοστό από τον δήμο, πριν από την υπογραφή της σύμβασης.

16. Το ύφασμα της εξωτερικής πλευράς του εσωτερικού φορέα – γιλέκου να είναι κατασκευασμένο από ύφασμα λευκού χρώματος δικτυωτής δομής τύπου coolmax, και η εσωτερική πλευρά του φορέα να αποτελείται από ύφασμα σύνθετου υλικού (σάντουιτς), αποτελούμενο από δύο (2) στρώματα υφασμάτων συνδεδεμένα με τρισιδιάστατη δομή τύπου spracetec και να έχει ιδιότητες ισορρόπησης θερμοκρασίας (τύπου coolmax)

17. Το ύφασμα της εξωτερικής πλευράς του εξωτερικού φορέα να είναι μεγάλης αντοχής, αδιάβροχο τύπου cordura (Παράρτημα Β) και η εσωτερική πλευρά του φορέα να αποτελείται από ύφασμα σύνθετου υλικού (σάντουιτς), αποτελούμενο από δύο (2) στρώματα υφασμάτων συνδεδεμένα με τρισιδιάστατη δομή τύπου spracetec και να έχει ιδιότητες ισορρόπησης θερμοκρασίας (τύπου coolmax).

Γ. ΕΝΔΕΙΞΕΙΣ – ΕΠΙΣΗΜΑΝΣΕΙΣ

18. Ο εξωτερικός φορέας έχει πινακίδες χρώματος βαθυκυανού με την ένδειξη ΔΗΜΟΤΙΚΗ ΑΣΤΥΝΟΜΙΑ στην πάνω σειρά και με την ένδειξη MUNICIPAL POLICE στην κάτω σειρά, μία στην εμπρόσθια και μία στην οπίσθια άνω εξωτερική επιφάνεια του αλεξίσφαιρου γιλέκου, διαστάσεων 25X8 cm (± 0.3 cm). Οι προαναφερόμενες ενδείξεις, αποτελούνται από κεφαλαία ανακλαστικά ανεξίτηλα γράμματα, λευκού χρώματος. **Προσκομίζεται βεβαίωση από τον κατασκευαστή της πρώτης ύλης από την οποία κατασκευάζονται τα ανακλαστικά ανεξίτηλα γράμματα**, στην οποία να εμφανίζεται ότι η πρώτη ύλη είναι σύμφωνη με το EN 20471. Οι δύο πινακίδες είναι προσαφαιρούμενες και σταθεροποιούνται με αυτόδετες ταινίες τύπου Velcro ή ισοδύναμο. Το ύψος των στοιχείων – γραμμάτων των πινακίδων είναι:

α) Ελληνικά 24 mm (± 1 mm)

β) Αγγλικά 19 mm (± 1 mm)

19. Στην εξωτερική επιφάνεια του φορέα του αλεξίσφαιρου γιλέκου δεν αναγράφεται κανένα λογότυπο με την εμπορική ονομασία της εταιρείας

20. Επί των αντιβαλλιστικών πάνελ να υπάρχει ανεξίτηλη ετικέτα, που δεν αλλοιώνεται από τη χρήση, με τις εξής επισημάνσεις:

- Επωνυμία και στοιχεία έδρας κατασκευαστή
- Ακριβή ονομασία υλικού
- Ακριβής κωδικός πιστοποίησης του αντιβαλλιστικού πάνελ το οποίο ταυτοποιείται με το πιστοποιητικό που έχει κατατεθεί
 - Αριθμός σειράς (serial number)
 - Αριθμός παρτίδας (LOT number)
 - Ημερομηνία κατασκευής
 - Επίπεδο προστασίας κατά NIJ και τυχόν επιπλέον απειλές
 - Ημερομηνία λήξης

Επιθυμητό η μορφή του αριθμού σειράς (serial number) να είναι γραμμική (bar code)

21. Ο αριθμός σειράς (serial number) των αντιβαλλιστικών πάνελ αναγράφεται με ανεξίτηλη ετικέτα και στην εξωτερική επιφάνεια της συνοδευτικής θήκης μεταφοράς.

22. Όλες οι επισημάνσεις πρέπει να είναι στην Αγγλική ή Ελληνική γλώσσα και να είναι τυπωμένες σε ανεξίτηλη μορφή (όχι γραμμένες με μαρκαδόρο).

23. Μεγέθη: S 5%, M 20%, L 45%, XL 25%, XXL 5%.
(Η ποσοστωση των μεγεθών μπορεί να τροποποιηθεί ανάλογα με τις ανάγκες της Υπηρεσίας).

24. Στο στάδιο της παραλαβής να προσκομίζεται σε ηλεκτρονική μορφή (π.χ. excel) ο σειριακός αριθμός (serial number) του εκάστοτε αλεξίσφαιρου γιλέκου. Σε περίπτωση διαφοροποίησης σειριακού αριθμού εμπρόσθιου και οπίσθιου πανέλου, να καταγράφονται και οι δύο αριθμοί.

25. Όλα τα υποβαλλόμενα πιστοποιητικά- έγγραφα της τεχνικής προσφοράς είναι μεταφρασμένα επίσημα στην ελληνική γλώσσα, εφόσον κατατίθενται σε άλλη γλώσσα.

Δ. ΣΥΣΚΕΥΑΣΙΑ - ΠΑΡΑΔΟΣΗ

26. Τα αλεξίσφαιρα γιλέκα συσκευάζονται εντός κιβωτίων, σύμφωνα με τον τρόπο που ακολουθεί το εργοστάσιο κατασκευής και με τρόπο που να επιτρέπει την επάλληλη τοποθέτηση σύμφωνα με τους διεθνείς κανονισμούς για τη μεταφορά. Επισημαίνεται ότι τα αντιβαλλιστικά πάνελ είναι τοποθετημένα εντός των ειδικών θηκών του εξωτερικού γιλέκου (φορέα).

27. Επί των κιβωτίων συσκευασίας τυπώνονται εξωτερικά με ανεξίτηλα γράμματα τα κάτωθι στοιχεία στην Ελληνική γλώσσα
Επί των κιβωτίων συσκευασίας:

- Ονομασία εργοστασίου κατασκευής
- Αριθμός τεμαχίων
- Αριθμός σειράς (serial number)
- Αριθμό παρτίδας (LOT number)
- Αριθμό σύμβασης

ΠΑΡΑΡΤΗΜΑ Α'

ΑΛΕΞΙΣΦΑΙΡΟ ΓΙΛΕΚΟ (ΥΦΑΣΜΑ ΦΑΚΕΛΟΥ) ΥΦΑΣΜΑ ΣΥΝΘΕΤΙΚΟ ΑΔΙΑΒΡΟΧΟ

A/A	ΤΕΧΝΙΚΑ ΣΤΟΙΧΕΙΑ	ΑΠΑΙΤΗΣΗ	ΜΕΘΟΔΟΣ ΕΛΕΓΧΟΥ
1.	Βάρος	$145 \pm 10\%$ gr/m ²	EN 12127
2.	Αντοχή στον εφελκυσμό	Στημόνι: ≥ 50 kgf Υφάδι: ≥ 50 kgf	EN ISO 13934-1
3.	Αντοχή στο σχίσιμο [N]	Στημόνι: ≥ 12 Υφάδι: ≥ 12	EN ISO 13937-4
4.	Αντίσταση στην φθορά	≥ 5000	EN 12947-2
5.	Αδιάβροχο-SPRAY TEST	Ως έχει: 100 Μετά από 3 πλύσεις στους 40°C: 90-100	EN ISO 4920
6.	Αντίσταση στη διείσδυση νερού στο ύφασμα (Hydrostatic test)	Κρίσιμο ύψος πριν και μετά από 3 πλύσεις στους 40°C: ≥ 800 cm	EN ISO 811:2018
7.	Αντοχή κόλλησης [N]	≥ 160	Θα πραγματοποιείται μέθοδος ανάλογη της EN ISO 13935-2

ΠΑΡΑΡΤΗΜΑ Β'

ΑΛΕΞΙΣΦΑΙΡΟ ΓΙΑΚΟ ΕΞΩΤΕΡΙΚΟΥ ΤΥΠΟΥ ΥΦΑΣΜΑ ΦΟΡΕΑ ΒΑΘΥΚΥΑΝΟ (ΕΞΩΤΕΡΙΚΗ ΠΛΕΥΡΑ)

ΥΦΑΣΜΑ ΤΥΠΟΥ CORDURA			
ΤΕΧΝΙΚΑ ΣΤΟΙΧΕΙΑ	ΠΜΗ	ΑΝΟΧΗ	ΜΕΘΟΔΟΣ ΕΛΕΓΧΟΥ
Σύνθεση υλικού	100% Πολυαμίδιο		ISO 1833
Βάρος	300 gr/m ²	± 10%	B5 EN 12127
Αντοχή εφελκυσμού	Στημόνια ≥1900 N Υφάδια ≥1500 N		ISO EN 13934-1
Αντοχή στη διάσχιση	Στημόνια ≥90 N Υφάδια ≥80 N		ISO EN 13937-4
Αντίσταση στη φθορά	≥25.000		ISO EN 12947-2
Αντοχή χρωματισμών στη ξηρά τριβή	Ελάχιστο 4		ISO 105-X12
Αντοχή χρωματισμών στην υγρή τριβή	Ελάχιστο 4		ISO 105-X12
Αντοχή χρωματισμών στο φως	Ελάχιστο 4-5		ISO 105-802
Αλλαγή διαστάσεων στο πλύσιμο	Στημόνια +1/-4% Υφάδι +1/-4%		EN ISO 6330
Αντίσταση στη διαπερατότητα από το νερό (Hydrostatic test)	Ελάχιστο 100 mm		ISO 811
Αδιαβροχία (5spray test)	Ελάχιστο 4-5		ISO 4920

ΠΑΡΑΡΤΗΜΑ Γ'**ΕΜΠΡΟΣΘΙΟ ΤΜΗΜΑ ΑΝΤΙΒΑΛΛΙΣΤΙΚΟΥ ΥΛΙΚΟΥ ΔΙΑΣΤΑΣΙΟΛΟΓΙΟ****(ΜΕΤΡΗΣΕΙΣ ΧΩΡΙΣ ΤΩΝ ΦΟΡΕΑ)**

2

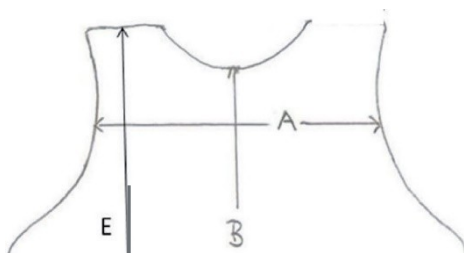

Μέγεθος	ΔΙΑΣΤΑΣΕΙΣ ΣΕ cm					
	A	B	Γ	Δ	E	Z
S	24	34	45	16	39	6
M	25	35	47	17	41	6
L	27	36	49	17	41	7
X L	29	37	51	18	43	7
XXL	30	38	53	18	43	8

Για πάνω από 20 cm:

Ανοχή στις ανωτέρω διαστάσεις σε cm: ± 1

Για κάτω από 20 cm:

Ανοχή στις ανωτέρω διαστάσεις σε cm: $\pm 0,5$

ΠΑΡΑΡΤΗΜΑ Δ'

ΟΠΙΣΘΙΟ ΤΜΗΜΑ ΑΝΤΙΒΑΛΛΙΣΤΙΚΟΥ ΥΛΙΚΟΥ ΔΙΑΣΤΑΣΙΟΛΟΓΙΟ (ΜΕΤΡΗΣΕΙΣ ΧΩΡΙΣ ΤΟΝ ΦΟΡΕΑ)

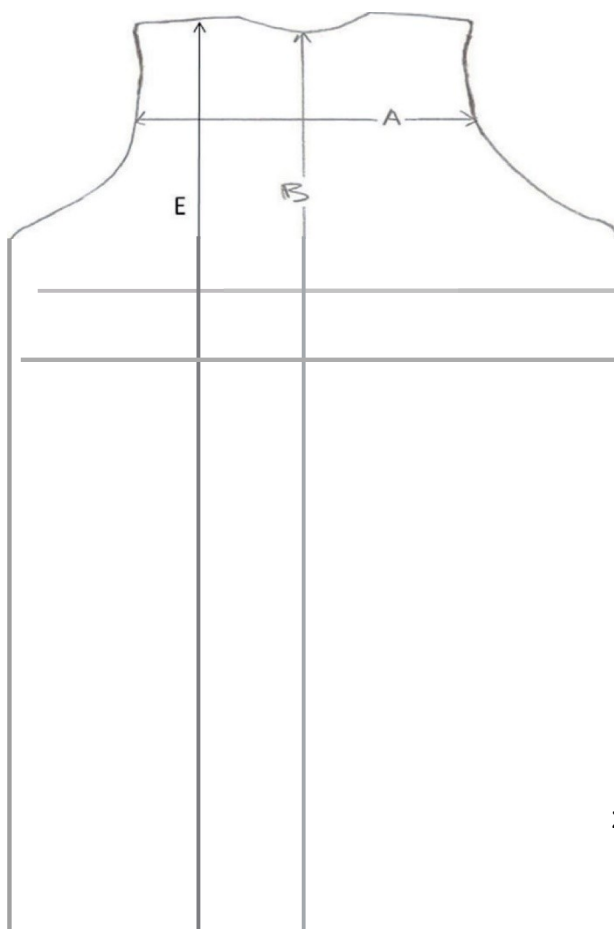

Μέγεθος	ΔΙΑΣΤΑΣΕΙΣ ΣΕ cm				
	Α	Β	Γ	Δ	Ε
S	29	40	55	16	41
M	31	42	58	17	43
L	33	44	60	17	45
XL	35	46	63	18	47
XXL	37	48	66	18	49

Για πάνω από 20 cm:

Ανοχή στις ανωτέρω διαστάσεις σε cm: ± 1

Για κάτω από 20 cm:

Ανοχή στις ανωτέρω διαστάσεις σε cm: $\pm 0,5$

3.2 ΤΕΧΝΙΚΗ ΠΡΟΔΙΑΓΡΑΦΗ ΑΣΤΥΝΟΜΙΚΩΝ ΡΑΒΔΩΝ ΜΕΓΑΛΟΥ ΜΕΓΕΘΟΥΣ ΑΠΟ ΕΛΑΣΤΙΚΟ (μετά ιμάντος)

Α' ΠΡΟΟΡΙΣΜΟΣ.

Προορίζονται για την κάλυψη υπηρεσιακών αναγκών του προσωπικού Δημοτικής Αστυνομίας.

Β' ΤΕΧΝΙΚΑ ΧΑΡΑΚΤΗΡΙΣΤΙΚΑ- ΠΕΡΙΓΡΑΦΗ

1. Να είναι κατασκευασμένοι από μείγμα καουτσούκ
2. Οι διαστάσεις των υπό προμήθεια ράβδων να είναι:
 - 2.1. Ολικό μήκος: 22 ± 1 inches. ($55,88\text{cm} \pm 2,54\text{cm}$)
 - 2.2. Βάρος με τον ιμάντα: έως $770 \pm 50\text{g}$
 - 2.3. Διάμετρος ράβδου: 3.2-3.3 cm
3. Να είναι χρώματος ανεξίτηλου μαύρου, ώστε να μην αποχρωματίζονται από τις καιρικές συνθήκες και τη χρήση τους
4. Η επιφάνειά τους να είναι τελείως λεία και να μην παρουσιάζουν εσοχές, εξογκώματα, παραμορφώσεις ή άλλες ατέλειες
5. Να έχουν αντοχή σε εφελκυσμό μεγαλύτερη από 17N/mm^2 κατά DIN 53504 και το σημείο θραύσης να είναι $P > 13000\text{kp}$ κατά DIN 53504
6. Φυσικά χαρακτηριστικά: Να είναι εύκαμπτοι, σκληρότητας 87 Shore A μετρούμενη κατά DIN 53505, σε τρόπο ώστε μετά από κάμψεις 180° , να επανέρχονται αμέσως στο αρχικό τους ευθύγραμμο σχήμα, να παρουσιάζουν διάσχιση μεγαλύτερη των 63N/mm μετρούμενη κατά DIN 53515 και να μην παρουσιάζουν ρωγμές ή άλλες ατέλειες
7. Η λαβή της κάθε ράβδου είναι άκαμπτη και ενισχυμένη, για το σκοπό αυτό εσωτερικά μέχρι και 10cm πέραν του κοντραρίσματος, με κατάλληλο μέταλλο μη εμφανές ή άλλη ύλη οπωσδήποτε σκληρή, αποκλειόμενης της ύπαρξης μεταλλικού μέρους σε οποιοδήποτε άλλο σημείο της ράβδου.
8. Σε απόσταση $20\text{cm} \pm 1\text{cm}$ από την κορυφή της λαβής υπάρχει δακτύλιος (κοντράρισμα) πλάτους $7,5 \pm 0,5\text{mm}$ και διαμέτρου $60 \pm 1\text{mm}$, για την ασφαλή συγκράτηση της ράβδου κατά την τοποθέτηση της στη θήκη ανάρτησης.
9. Σε απόσταση $17\text{cm} \pm 1\text{cm}$ από την κορυφή της λαβής να φέρει διαμετρική οπή 1cm από τη νοοία διέρχεται ιμάντας από ισχυρό νάιλον χρώματος μαύρου. Το μήκος του ιμάντα να είναι $70 \pm 2\text{cm}$ και πλάτους $14 \pm 1\text{mm}$
10. Για την ασφαλή και ευχερή συγκράτηση, η λαβή κάθε ράβδου έχει κατάλληλα διαμορφωμένη επεξεργασμένη την επιφάνειά της περιμετρικά (π.χ. με δακτυλίους ή άλλο σχήμα, ώστε να μην επιτρέπει ολίσθηση
11. Τόσο η κεφαλή όσο και το κάτω άκρο της κάθε ράβδου καταλήγουν σε ημισφαιρικό σχήμα

Γ'. ΛΟΙΠΑ ΣΤΟΙΧΕΙΑ ΚΑΙ ΟΡΟΙ - ΥΠΟΧΡΕΩΣΕΙΣ ΣΥΜΜΕΤΕΧΟΝΤΩΝ ΣΤΟ ΔΙΑΓΩΝΙΣΜΟ

Οι προσφέροντες υποχρεούνται να:

1. Καταθέσουν πιστοποιητικό ISO 9001/2015 ή νεότερο ή ισοδύναμο του εργοστασίου κατασκευής και
2. Επισυνάψουν στις προσφορές τους πίνακες, με λεπτομερή και σαφή περιγραφή στην Ελληνική γλώσσα, των τεχνικών

στοιχείων και των δυνατοτήτων των προσφερομένων από αυτούς ράβδων και ιμάντων συγκράτησης. Επίσης, πρέπει να επισυνάπτονται υποχρεωτικά πιστοποιητικό ποιοτικού ελέγχου του εργοστασίου κατασκευής ή άλλου εργαστηρίου, μεταφρασμένο επίσημα στην Ελληνική, εφόσον είναι σε άλλη γλώσσα, στο οποίο φαίνονται τα φυσικά χαρακτηριστικά του υλικού της ράβδου (δύναμη θραύσης, επιμήκυνση, διάσχιση, σκληρότητα κατά shore A, ειδικό βάρος, χρησιμοποιηθείσα μέθοδο μέτρησης) και γενικά ο έλεγχος αντοχής της ράβδου και του ιμάντα. Οι προσφορές συνοδεύονται από περιγραφικά και λοιπά ενημερωτικά φυλλάδια.

3. πιστοποιητικό ποιοτικού ελέγχου του εργοστασίου κατασκευής ή άλλου εργαστηρίου αναγνωρισμένου φορέα χώρας, μεταφρασμένο επίσημα στην Ελληνική εφόσον είναι σε άλλη γλώσσα, στο οποίο φαίνονται οι φυσικές, χημικές και μηχανικές ιδιότητες της ράβδου, (όπως δύναμη θραύσης, επιμήκυνση, διάσχιση, σκληρότητα κατά shore A, ειδικό βάρος και η χρησιμοποιηθείσα μέθοδο μέτρησής τους, γενικά ο έλεγχος αντοχής της ράβδου και του ιμάντα καθώς και η ημερομηνία παραγωγής τους)

4. Οι ράβδοι συσκευάζονται ανά είκοσι πέντε ή τριάντα (25 έως 30) τεμάχια σε χαρτοκιβώτια που παρέχουν πλήρη ασφάλεια και προστασία κατά τη μεταφορά και αποθήκευση, με τις παρακάτω επισημάνσεις επί του χαρτοκιβωτίου:

ΣΗΜΑΝΣΕΙΣ:

4.1. Όνομα κατασκευαστή και Έδρα

4.2. Ονομασία εμπορεύματος και τεμάχια

4.3. Αριθμός σύμβασης

4.4. Έτος και μήνας κατασκευής

3.3 ΤΕΧΝΙΚΕΣ ΠΡΟΔΙΑΓΡΑΦΕΣ ΧΕΙΡΟΠΕΔΩΝ ΜΕΤΑΛΛΙΚΩΝ ΜΕΤΑ ΘΗΚΗΣ

1. ΠΡΟΟΡΙΣΜΟΣ

Κάλυψη αναγκών των Υπηρεσιών της Δημοτικής Αστυνομίας

2. ΠΕΡΙΓΡΑΦΗ

Κάθε σετ περιλαμβάνει:

2.1 Ζεύγος χειροπέδες που αποτελείται από :

- i. Δύο (2) σταθερά πλαίσια που καταλήγουν σε αντίστοιχες τοξοειδής σιαγόνες καθεμιά με δύο (2) παρειές σε απόσταση μεταξύ τους. Στο εσωτερικό των πλαισίων είναι προσαρμοσμένες οι διατάξεις ασφάλισης και κλειδώματος των χειροπεδών. Στο πίσω μέρος τα πλαίσια ενώνονται μεταξύ τους με άρθρωση (Hing)
- ii. Δύο (2) τοξοειδής σιαγόνες με οδόντωση, που κινούνται ελεύθερα και διαγράφουν πλήρη περιστροφή γύρω από έναν πείρο που βρίσκεται στο άκρο των σταθερών σιαγώνων, περνώντας ανάμεσα στις δυο πλευρές των σιαγώνων αυτών
- iii. Άρθρωση (Hing) που συνδέει τα δύο σταθερά πλαίσια (με τους απαραίτητους πείρους – αρμούς στήριξης), η οποία είναι προσαρμοσμένη στερεά, χωρίς να επιτρέπει περιστροφή των πλαισίων, παρά μόνο πλήρη αναδίπλωση αυτών
- iv. Σε κάθε ζευγάρι χειροπέδες αναγράφεται μόνιμα και ευανάγνωστα:
 1. Το εργοστάσιο παραγωγής ή το εμπορικό (σήμα κατατεθέν) και ο τύπος

2.1.4.2. Ο αριθμός σειράς (serial number), με τα χαρακτηριστικά ΕΑ05-XXXX (με Χ από 0001 αυξητικά κατά 1)

b. Δύο (2) τουλάχιστον κλειδιά

c. Μία (1) Θήκη κατασκευασμένη από τύπου Cordura 1000D χρώματος μαύρου, κατάλληλα μορφοποιημένη, για την ασφαλή μεταφορά σε υπηρεσιακή ζώνη πλάτους 5,5cm και ευχερή επιχειρησιακή χρήση

3. ΤΕΧΝΙΚΑ ΧΑΡΑΚΤΗΡΙΣΤΙΚΑ -ΔΟΚΙΜΑΣΙΕΣ

- 3.1.** Οι χειροπέδες πρέπει να πληρούν τις απαιτήσεις του πρότυπου NIJ Standard 1001.00 revisionA. Η συμφωνία με το προαναφερθέν πρότυπο πιστοποιείται με βεβαίωση του κατασκευαστή η οποία γίνεται αποδεκτή, μόνον εφόσον το προσφερόμενο μοντέλο χειροπεδών αναφέρεται ως πιστοποιημένο και στην επίσημη ιστοσελίδα του National Institute of Justice των Η.Π.Α. www.iustnet.org/paees/handcuffscDI.aspx
- 3.2.** Τα σταθερά πλαίσια, οι κινητές σιαγόνες, οι αρθρώσεις και τα εσωτερικά εξαρτήματα ασφάλισης είναι μεταλλικής κατασκευής και έχουν υποστεί κατεργασία σκλήρυνσης, ώστε να εξασφαλίζεται μεγάλη στιβαρότητα, ανθεκτικότητα και διάρκεια ζωής των χειροπεδών
- 3.3.** Εντός των δύο παρειών (τοιχωμάτων) των σταθερών σιαγώνων ευρίσκεται το μάνδαλο ασφάλισης, το οποίο έχει τουλάχιστον (3) τρεις προιονοειδείς μονοκόμματος οδοντώσεις, προκειμένου να εξασφαλίζεται πλήρης ασφάλεια και αποκλείεται πρακτικά απασφάλιση των χειροπεδών την χρήση του κλειδιού
- 3.4.** Οι κινητές σιαγόνες έχουν τουλάχιστον δεκαοκτώ (18) προιονοειδείς οδοντώσεις (μετρώντας τις ακμές-κορυφές), ώστε να μπορούν να προσαρμόζονται οι χειροπέδες στους καρπούς των χεριών ατόμων διαφορετικής σωματικής διάπλασης
- 3.5.** Οι χειροπέδες δεν πρέπει να έχουν οξείες ακμές που είναι δυνατό να προκαλέσουν τραυματισμό στους καρπούς των χεριών, το δε ελεύθερο άκρο των κινητών σιαγώνων μετά την ασφάλιση, δεν πρέπει να καταλήγει σε οξύ ρύγχος, με το οποίο είναι δυνατό να αυτοτραυματισθεί ο δεσμευθείς ή να τραυματίσει άλλους
- 3.6.** Το σύστημα ασφάλισης πρέπει να είναι ιδιαίτερα ανθεκτικό και να εξασφαλίζει πλήρη ασφάλεια και καλή λειτουργία για πρακτικά απεριόριστο αριθμό ασφαλίσεων - απασφαλίσεων.
Η κατασκευή και η λειτουργία του συστήματος αυτού πρέπει να αποκλείει πρακτικά την απασφάλιση των χειροπεδών χωρίς τη χρήση του κλειδιού, καθώς και οποιαδήποτε μετακίνηση της κινητής σιαγόνας, μετά το κλείσιμο της σε ορισμένη θέση
- 3.6.1.** Για το σκοπό αυτό, το σύστημα ασφάλισης διαθέτει το χαρακτηριστικό της διπλής ασφάλειας, δηλαδή διάταξη που να αποκλείει το άνοιγμα της κινητής σιαγόνας, όταν αυτή τοποθετηθεί στον καρπό του χεριού, καθώς και πρόσθετη διάταξη που να αποκλείει περαιτέρω κλείσιμο της κινητής σιαγόνας από τον ίδιο τον δεσμευθέντα πέρα από τη θέση που την ασφάλισε ο συνοδός (αποκλεισμός αυτοτραυματισμού)
- 3.7** *Ειδικά χαρακτηριστικά γνωρίσματα των χειροπεδών:*
- 3.7.1. Μέγιστο επιτρεπόμενο βάρος χωρίς τη θήκη και τα κλειδιά: 350 g
- 3.7.2. Επιτρεπόμενο άνοιγμα στα άκρα της ακίνητης σιαγόνας: 50 έως 56mm
- 3.7.3. Μέγιστη επιτρεπόμενη εσωτερική διάμετρος με την κινητή σιαγόνα ασφαλισμένη στην πρώτη οδόντωση: 78mm
- 3.7.4. Μέγιστη επιτρεπόμενη εσωτερική διάμετρος με την κινητή σιαγόνα ασφαλισμένη στην τελευταία οδόντωση: 50mm
- 3.7.5. Μέγιστο ολικό μήκος (σε ανάπτυξη): 220mm
- 3.7.6. Επιτρεπόμενη εσωτερική περίμετρος με την κινητή σιαγόνα ασφαλισμένη την πρώτη οδόντωση: 200mm - 235mm
- 3.7.7. Επιτρεπόμενη εσωτερική περίμετρος με την κινητή σιαγόνα ασφαλισμένη στην τελευταία οδόντωση: 140mm - 165mm
- 3.7.8. Οι κινητές σιαγόνες με το σώμα της χειροπέδας έχουν μέχρι και είκοσι μία (21) θέσεις κλειδώματος, ώστε να μπορούν να προσαρμόζονται οι χειροπέδες στους καρπούς των χεριών ατόμων διαφορετικής σωματικής διάπλασης
- 3.7.9. Για λόγους ασφαλείας οι βάσεις των δύο σταθερών σιαγώνων πρέπει να ενώνονται μεταξύ τους σε τρία (3) τουλάχιστον σημεία είτε με τρεις (3) μεμονωμένους συνδέσμους είτε με μία (1) ενιαία άρθρωση η οποία συνδέει τις βάσεις των σταθερών σιαγώνων σε τρία (3) χωριστά σημεία
- 3.8.** *Θήκη χειροπέδων*
- 3.8.1. Η θήκη να είναι κατασκευασμένη από τύπου Cordura OOOD χρώματος μαύρο επενδεδυμένη εσωτερικά με αφρώδες υλικό «laminat» και να ασφαλίσει τη χειροπέδα με κούμπωμα τύπου SNAP μαύρου χρώματος το οποίο στο πίσω μέρος της θήκης στο σημείο που έρχεται σε επαφή με το θυλάκιο να υπάρχει ενισχυτικό πλαστικό για την μεγαλύτερη αντοχή της μεταξύ τους συναρμογής (θήκη - κούμπωμα snap). Στο πίσω μέρος της θήκης υπάρχει ειδικό θυλάκιο συγκράτησης της θήκης με τη ζώνη. Το θυλάκιο είναι κατασκευασμένο από ελαστικό πλαστικό πλάτους 30 - 35mm με τα δύο άκρα αυτού σταθερά ραμμένο πάνω στη θήκη. Μέσα από το θυλάκιο να δύναται να περάσει ζώνη πλάτους 55~58mm. Περιμετρικά η θήκη να έχει ρέλι πλάτους 7-10mm, έτσι ώστε να προστατεύεται από φθορά. Η επιφάνεια της θήκης να είναι μονοκόμματα και όχι συρραφή μικρότερων τεμαχίου υφάσματος, ομαλή, ο δε χρωματισμός να είναι ομοιόμορφος και σταθερός καθ' όλη την επιφάνεια της θήκης. Για τη ραφή όλων των μερών χρησιμοποιείται κλωστή μεγάλης αντοχής
- 3.8.2. Η θήκη είναι ανοικτού τύπου, έτσι ώστε, όταν η χειροπέδα είναι ασφαλισμένη εντός αυτής, τμήμα της στο άνω άκρο της περιφέρειάς της, να είναι προσβάσιμο στο χρήστη για την εύκολη και γρήγορη απελευθέρωση της. Η ενιαία

κατασκευή της θήκης να έχει περιορισμένο όγκο ώστε να μην δυσκολεύεται ο φέρω και να διασφαλίζει το γρήγορο τράβηγμα της χειροπέδας. Με το τράβηγμα της χειροπέδας, η θήκη να απασφαλίζει για γρήγορη χρήση και να υπάρχει δυνατότητα οι χειροπέδες να επανατοποθετούνται – ασφαλίζουν στη θήκη με το ένα χέρι.

4. ΛΟΙΠΑ ΣΤΟΙΧΕΙΑ ΚΑΙ ΟΡΟΙ - ΥΠΟΧΡΕΩΣΕΙΣ ΣΥΜ ΜΕΤΕΧΟΝΤΩΝ ΣΤΟΝ ΔΙΑΓΩΝΙΣΜΟ

Οι προσφέροντες υποχρεούνται να:

- 4.1. Επισυνάπτουν στις προσφορές τους πίνακες, μελεπτομερή και σαφή περιγραφή στην Ελληνική γλώσσα, των τεχνικών στοιχείων και των δυνατοτήτων των προσφερόμενων από αυτούς χειροπεδών, καθώς και να παρέχουν διευκρινίσεις για τυχόν διαφοροποιήσεις από τη τεχνική προδιαγραφή. Οι προσφορές συνοδεύονται από περιγραφικά και λοιπά ενημερωτικά φυλλάδια
- 4.2. Καταθέτουν πιστοποίηση ISO 9001/2015 ή νεώτερο ή ισοδύναμο για το σχεδιασμό και την κατασκευή χειροπεδών της κατασκευάστριας εταιρείας της χειροπέδας και ISO 9001/2015 ή νεώτερο ή ισοδύναμο της κατασκευάστριας εταιρείας της θήκης
- 4.3. Καταθέτουν βεβαίωση από το εργοστάσιο παραγωγής όπου δηλώνεται η συμφωνία με το πρότυπο ΝU 0307.01 και η οποία κατά τον έλεγχο της προσφοράς γίνεται αποδεκτή, μόνον εφόσον το προσφερόμενο μοντέλο χειροπεδών αναφέρεται ως πιστοποιημένο και στην επίσημη ιστοσελίδα του National Institute of Justice των Η.Π.Α. www.iustnet.org/Daaes/handcuffscDI.aspx βάση της παραγράφου 3.1. της παρούσας
- 4.4. Οι χειροπέδες και οι θήκες συνοδεύονται υποχρεωτικά από: α) Πιστοποιητικό ποιοτικού ελέγχου του εργοστασίου κατασκευής ή άλλου εργαστηρίου αναγνωρισμένου φορέα, μεταφρασμένο επίσημα στη Ελληνική εφόσον είναι σε άλλη γλώσσα, ότι το συγκεκριμένο μοντέλο έχει υποστεί τις προβλεπόμενες δοκιμασίες σύμφωνα με την ΝΙJ 5standard 0307.01 και ότι καλύπτει τις απαιτήσεις της.
- 4.5. Συσκευασία: Να είναι ανθεκτική σε μεταφορές και κατάλληλη για θαλάσσια και χερσαία μεταφορά. Οι χειροπέδες να είναι τοποθετημένες εντός κιβωτίων ανά πενήντα (50) τεμάχια
- 4.6. Οι προσφέροντες να δώσουν εγγύηση καλής λειτουργίας των χειροπεδών για τουλάχιστον δέκα (10) χρόνια για το μηχανισμό ασφάλισης, την προστασία από τη διάβρωση σε κανονικές συνθήκες, στα υλικά κατασκευής και στο φινιρίσμα καθώς και ένα (1) χρόνο τουλάχιστον για τη θήκη.

3.4 ΤΕΧΝΙΚΕΣ ΠΡΟΔΙΑΓΡΑΦΕΣ ΗΛΕΚΤΡΙΚΩΝ ΦΟΡΗΤΩΝ ΦΑΝΩΝ ΜΕ ΔΕΥΤΕΡΗ ΜΠΑΤΑΡΙΑ

1. ΤΕΧΝΙΚΑ ΧΑΡΑΚΤΗΡΙΣΤΙΚΑ

- 1.1. Ο λαμπτήρας του φανού να είναι τεχνολογίας LED.
- 1.2. Η μέγιστη φωτεινή ροή να είναι τουλάχιστον 500 Lumens.
- 1.3. Να είναι αδιάβροχος με ΡΧ5 τουλάχιστον.
- 1.4. Να διαθέτει τρία (3) τουλάχιστον προγράμματα λειτουργίας.
- 1.5. Το μήκος του να είναι από 10cm έως 18cm. Η διάμετρος της κεφαλής να είναι μικρότερη από 4,5cm.
- 1.6. Το σύστημα έναρξης - λήξης της λειτουργίας (μπουτόν και όχι αμφίδρομος διακόπτης), να βρίσκεται στην ουρά του σώματος του.
- 1.7. Κατασκευή από αεροναυπηγικό αλουμίνιο.
- 1.8. Να λειτουργεί με επαναφορτιζόμενες μπαταρίες.
- 1.9. Να συνοδεύεται από θήκη για την ανάρτηση στην επιχειρησιακή ζώνη του χρήστη πλάτους 6cm. Επιθυμητό είναι να διαθέτει και κλιπ ανάρτησης.
- 1.10. Κάθε φανός να φέρει τη σήμανση 'CE'

2. ΠΑΡΕΛΚΟΜΕΝΑ

- 2.1. Δύο (2) επαναφορτιζόμενες μπαταρίες ιόντων λιθίου (Li-Ion)
- 2.2. Ένας (1) φορτιστής 220-230 Volt

2. ΛΟΙΠΑ ΣΤΟΙΧΕΙΑ ΚΑΙ ΟΡΟΙ

- 3.1. Η προμηθεύτρια Εταιρεία να παρέχει **εγγύηση καλής λειτουργίας** ενός (1) έτους τουλάχιστον από την οριστική παραλαβή τους από την Επιτροπή Παραλαβής, με την υποχρέωση του προμηθευτή να αντικαθιστά τα φθιρόμενα εξαρτήματα, μέρη, παρελκόμενα, λόγω κακής κατασκευής.
- 3.2. Η προμηθεύτρια Εταιρεία υποχρεούται να παρέχει τεχνική βοήθεια – συντήρηση - επισκευή. Ο μέγιστος χρόνος αποκατάστασης των βλαβών δεν θα είναι μεγαλύτερος από δέκα πέντε (15) εργάσιμες ημέρες από τη σχετική ειδοποίηση της Υπηρεσίας.
- 3.3. Κατά τη διάρκεια της εγγύησης, εάν εμφανισθεί η ίδια βλάβη τρεις φορές (δεν νοούνται εκείνες που οφείλονται στον κακό χειρισμό της συσκευής), η συσκευή επιστρέφεται στον προμηθευτή, με την υποχρέωση αντικατάστασής της με άλλη καινούργια.
- 3.4. Το υπό προμήθεια είδος συνοδεύεται από όλα τα παρελκόμενά του που είναι αναγκαία για την ομαλή λειτουργία του και από το τεχνικό φυλλάδιο οδηγιών χρήσης (manual).
- 3.5. Κατά την παράδοση επιδεικνύονται όλες οι λειτουργίες της συσκευής με κάθε δυνατή λεπτομέρεια και χωρίς καμία επιβάρυνση της Υπηρεσίας.
- 3.6. Οι προσφορές συνοδεύονται από τα εγχειρίδια, περιγραφικά φυλλάδια, δηλώσεις του κατασκευαστικού οίκου, δηλώσεις του προμηθευτή και οτιδήποτε άλλο μπορεί να υποστηρίξει την προσφορά του.

3.5 ΤΕΧΝΙΚΕΣ ΠΡΟΔΙΑΓΡΑΦΕΣ ΣΥΡΙΚΤΡΩΝ ΠΛΑΣΤΙΚΩΝ (ΤΡΟΧΟΝΟΜΩΝ) Μ Ε ΚΟΡΔΟΝΙ

1. ΠΡΟΟΡΙΣΜΟΣ

Κάλυψη αναγκών των Υπηρεσιών της Δημοτικής Αστυνομίας

2. ΤΕΧΝΙΚΑ ΧΑΡΑΚΤΗΡΙΣΤΙΚΑ ΓΝΩΡΙΣΜΑΤΑ (ΠΕΡΙΓΡΑΦΗ)

- 2.1. Να είναι καινούργιες και αμεταχειρίστες
- 2.2. Να είναι κατασκευασμένες από θερμοπλαστικό υλικό, αρίστης ποιότητας μη επιδεχόμενης αλλοίωσης από τη χρήση
- 2.3. Ο ήχος των συρικών να είναι ελαφρώς οξύς και παλλόμενος
- 2.4. Στο εσωτερικό της συρίκτρας που εισέρχεται ο εκ πνεόμενος αέρας να υπάρχει σφαιρίδιο από ανθεκτικό υλικό που να μην αλλοιώνεται από το σίελο για να παράγει δονούμενο τη χροιά και την ένταση του ήχου
- 2.5. Να είναι χρώματος μαύρου
- 2.6. Οι διαστάσεις να είναι περίπου ως ακολούθως: πλάτος 0,015 μ., πλάτος οπισθίου τμήματος 0,16μ. και συνολικό μήκος 0,52 μ.
- 2.7. Τα κορδόνια που συνοδεύουν τις συρίκτρες να είναι περίπου μήκους 0,3 μ. κατασκευασμένα από ανθεκτικό υλικό, ώστε να μην φθείρεται από τη χρήση

3. ΜΑΚΡΟΣΚΟΠΙΚΟΣ ΕΛΕΓΧΟΣ

Διενεργείται από την Επιτροπή Παραλαβής σε ποσότητα μεγαλύτερη του 10% και αναλυτικότερα ελέγχονται τα εξής: Η καλή κατασκευή των συρικών σύμφωνα με την παρ. 2 της Τεχνικής Προδιαγραφής

4. ΥΠΟΧΡΕΩΣΕΙΣ ΣΥΜΜΕΤΕΧΟΝΤΩΝ ΣΤΟΝ ΔΙΑΓΝΩΝΙΣΜΟ

4.1. Οι προμηθευτές είναι υποχρεωμένοι, σε περίπτωση που δεν αποδέχονται κάποιο όρο των τεχνικών προδιαγραφών, να αναφέρονται σε αυτόν στην τεχνική προσφορά τους αναλυτικά, ώστε η Αρμόδια Επιτροπή διαγωνισμού να διαμορφώσει σαφή γνώμη για το προσφερόμενο είδος.

4.2. Συμμόρφωση με τις απαιτήσεις της R.E.A.Ch.: Οι συμμετέχοντες στο Διαγωνισμό υποχρεούνται μαζί με την τεχνική τους προσφορά να προσκομίσουν, επί ποινή αποκλεισμού, Υπεύθυνη Δήλωση στην οποία να δηλώνουν ότι τα υπό προμήθεια είδη συμμορφώνονται με τις απαιτήσεις του Κανονισμού ΕΚ 1907/2006 - R.E.A.CH. (Registration, Evaluation and Authorization of Chemicals) της Ευρωπαϊκής Ένωσης, όπως τροποποιήθηκε και ισχύει. Η δήλωση αυτή αφορά τα παρασκευάσματα καθώς και όλα τα αντικείμενα τα οποία περιέχουν χημικές ουσίες στη σύστασή τους ή στα οποία έχουν εφαρμοστεί χημικές ουσίες και παρασκευάσματα κατά τη παραγωγή τους. Στις ανωτέρω χημικές ουσίες συμπεριλαμβάνονται και τα αζωχρώματα. Η Υπηρεσία (Αυτοτελές Τμήμα Δημοτικής Αστυνομίας) μετά την υπογραφή της σύμβασης διατηρεί το δικαίωμα, όπου και όταν κριθεί αναγκαίο, να ζητήσει να προσκομιστούν δικαιολογητικά τεκμηρίωσης ή να διενεργηθούν εργαστηριακές δοκιμές.

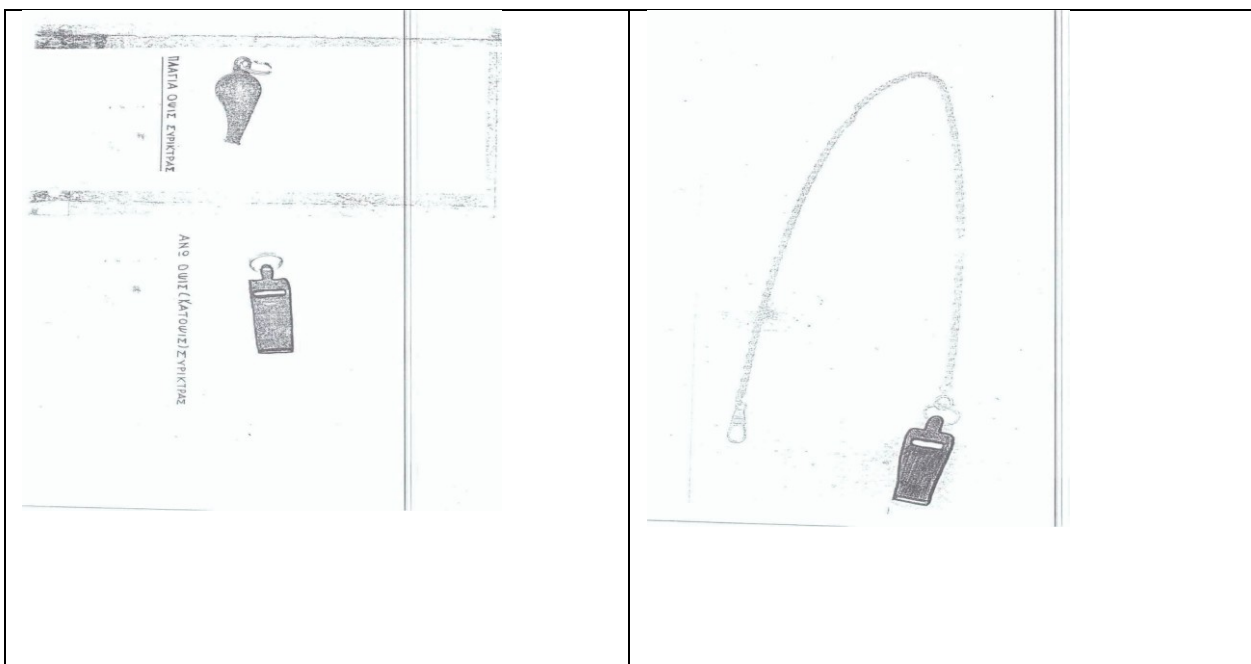

Σπάτα 23/09/2025

ΘΕΩΡΗΘΗΚΕ

Ο αν. ΠΡΟΪΣΤΑΜΕΝΟΣ ΤΟΥ ΑΥΤΟΤΕΛΟΥΣ
ΤΜΗΜΑΤΟΣ ΔΗΜΟΤΙΚΗΣ ΑΣΤΥΝΟΜΙΑΣ

ΔΗΜΗΤΡΙΟΥ ΑΓΓΕΛΟΣ
ΔΗΜΟΤΙΚΟΣ ΑΣΤΥΝΟΜΙΚΟΣ Α΄

Ο ΣΥΝΤΑΞΑΣ

ΒΡΥΩΝΗ ΑΝΑΣΤΑΣΙΑ-ΜΑΡΙΑ
ΔΗΜΟΤΙΚΟΣ ΑΣΤΥΝΟΜΙΚΟΣ Β΄

3. ΕΝΔΕΙΚΤΙΚΟΣ ΠΡΟΫΠΟΛΟΓΙΣΜΟΣ

Α.Λ.Ε 050.2410119001

ΤΜΗΜΑ 2: ΠΡΟΜΗΘΕΙΑ ΕΙΔΩΝ ΕΝΔΥΣΗΣ ΚΑΙ ΥΠΟΔΗΣΗΣ ΔΗΜΟΤΙΚΗΣ ΑΣΤΥΝΟΜΙΑΣ

2.1 ΕΠΙΣΗΜΗ ΕΜΦΑΝΙΣΗ

ΣΤΟΛΗ ΧΕΙΜΕΡΙΝΗ ΜΕ ΠΑΠΟΥΤΣΙΑ ΔΕΡΜΑΤΙΝΑ ΔΕΤΑ						
Α/Α	ΕΙΔΟΣ	ΤΕΧΝ. ΠΡΟΔ.	Μ.Μ.	ΠΟΣΟΤΗΤΑ	ΤΙΜΗ ΤΕΜΑΧΙΟΥ ΧΩΡΙΣ ΦΠΑ 24%	ΣΥΝΟΛΙΚΟ ΚΟΣΤΟΣ ΧΩΡΙΣ ΦΠΑ 24%
2.1.1	ΣΑΚΑΚΙ ΜΑΛΛΙΝΟ ΜΕΡΙΝΟ ΧΡΩΜΑΤΟΣ ΜΑΥΡΟ ΡΑΝΤΟΝΕ	Δ2.1	ΤΕΜ	7	140,00 €	980,00 €
2.1.2	ΠΑΝΤΕΛΟΝΙ ΜΑΛΛΙΝΟ ΜΕΡΙΝΟ ΧΡΩΜΑΤΟΣ ΜΑΥΡΟ ΡΑΝΤΟΝΕ	Δ2.2	ΤΕΜ	7	60,00 €	420,00 €
2.1.3	ΠΟΥΚΑΜΙΣΟ ΜΑΚΡΥΜΑΝΙΚΟ ΧΡΩΜΑΤΟ ΓΚΡΙ ΑΝΟΙΧΤΟ ΡΑΝΤΟΝΕ	Δ2.3	ΤΕΜ	7	50,00 €	350,00 €
2.1.4	ΓΑΝΤΙΑ ΔΕΡΜΑΤΙΝΑ ΧΡΩΜΑΤΟΣ ΜΑΥΡΟΥ	Δ2.9	ΤΕΜ	7	50,00 €	350,00 €
2.1.5	ΜΠΕΡΕΣ ΜΑΛΛΙΝΟΣ ΧΡΩΜΑΤΟΣ ΜΑΥΡΟΥ	Δ2.8	ΤΕΜ	7	50,00 €	350,00 €
2.1.6	ΚΑΛΤΣΕΣ ΧΡΩΜΑΤΟΣ ΜΑΥΡΟΥ	Δ2.4	ΖΕΥΓΗ	7	6,00 €	42,00 €
2.1.7	ΠΑΠΟΥΤΣΙΑ ΔΕΡΜΑΤΙΝΑ ΔΕΤΑ ΧΡΩΜΑΤΟΣ ΜΑΥΡΟΥ	Δ2.5	ΖΕΥΓΗ	7	120,00 €	840,00 €
2.1.8	ΛΑΙΜΟΔΕΤΗΣ (ΓΡΑΒΑΤΑ) ΧΡΩΜΑΤΟΣ ΡΑΝΤΟΝΕ ORANGE 1505C	Δ2.7	ΤΕΜ	7	30,00 €	210,00 €
2.1.9	ΖΩΝΗ ΔΕΡΜΑΤΙΝΗ ΧΡΩΜΑΤΟΣ ΜΑΥΡΟΥ	Δ2.6	ΤΕΜ	7	30,00 €	210,00 €
					ΣΥΝΟΛΟ	3.752,00 €

ΣΤΟΛΗ ΧΕΙΜΕΡΙΝΗ ΜΕ ΓΟΒΕΣ						
Α/Α	ΕΙΔΟΣ	ΤΕΧΝ. ΠΡΟΔ.	Μ.Μ.	ΠΟΣΟΤΗΤΑ	ΤΙΜΗ ΤΕΜΑΧΙΟΥ ΧΩΡΙΣ ΦΠΑ 24%	ΣΥΝΟΛΙΚΟ ΚΟΣΤΟΣ ΧΩΡΙΣ ΦΠΑ 24%
2.1.10	ΣΑΚΑΚΙ ΜΑΛΛΙΝΟ ΜΕΡΙΝΟ ΧΡΩΜΑΤΟΣ ΜΑΥΡΟ ΡΑΝΤΟΝΕ	Δ4.1	ΤΕΜ	4	140,00 €	560,00 €
2.1.11	ΠΑΝΤΕΛΟΝΙ ΜΑΛΛΙΝΟ ΜΕΡΙΝΟ ΧΡΩΜΑΤΟΣ ΜΑΥΡΟ ΡΑΝΤΟΝΕ	Δ4.1	ΤΕΜ	4	45,00 €	180,00 €
2.1.12	ΠΟΥΚΑΜΙΣΟ ΜΑΚΡΥΜΑΝΙΚΟ ΧΡΩΜΑΤΟ ΓΚΡΙ ΑΝΟΙΧΤΟ ΡΑΝΤΟΝΕ 14-4703 TSX GRAY DAY	Δ4.3	ΤΕΜ	4	40,00 €	160,00 €
2.1.13	ΓΑΝΤΙΑ ΔΕΡΜΑΤΙΝΑ ΧΡΩΜΑΤΟΣ ΜΑΥΡΟΥ	Δ4.8	ΤΕΜ	4	30,00 €	120,00 €
2.1.14	ΜΠΕΡΕΣ ΜΑΛΛΙΝΟΣ ΧΡΩΜΑΤΟΣ ΜΑΥΡΟΥ	Δ4.7	ΤΕΜ	4	30,00 €	120,00 €
2.1.15	ΚΑΛΣΟΝ ΣΤΟ ΧΡΩΜΑ ΤΟΥ ΔΕΡΜΑΤΟΣ	Δ4.4	ΤΕΜ	4	15,00 €	60,00 €
2.1.16	ΓΟΒΕΣ ΔΕΡΜΑΤΙΝΕΣ ΧΡΩΜΑΤΟΣ ΜΑΥΡΟΥ	Δ4.5	ΖΕΥΓΗ	4	80,00 €	320,00 €

2.1.17	ΦΟΥΛΑΡΙ ΧΡΩΜΑΤΟΣ PANTONE ORANGE 1505C	Δ4.6	ΤΕΜ	4	30,00 €	120,00 €
2.1.18	ΖΩΝΗ ΔΕΡΜΑΤΙΝΗ ΧΡΩΜΑΤΟΣ ΜΑΥΡΟΥ	Δ4.9	ΤΕΜ	4	30,00 €	120,00 €
ΣΥΝΟΛΟ						1.760,00 €

ΣΤΟΛΗ ΘΕΡΙΝΗ ΜΕ ΠΑΠΟΥΤΣΙΑ ΔΕΡΜΑΤΙΝΑ ΔΕΤΑ						
Α/Α	ΕΙΔΟΣ	ΤΕΧΝ. ΠΡΟΔ.	Μ.Μ.	ΠΟΣΟΤΗΤΑ	ΤΙΜΗ ΤΕΜΑΧΙΟΥ ΧΩΡΙΣ ΦΠΑ 24%	ΣΥΝΟΛΙΚΟ ΚΟΣΤΟΣ ΧΩΡΙΣ ΦΠΑ 24%
2.1.19	ΠΑΝΤΕΛΟΝΙ ΑΠΟ ΜΑΛΛΙΝΟ ΜΕΡΙΝΟ ΧΡΩΜΑΤΟΣ ΜΑΥΡΟ PANTONE	Δ1.1	ΤΕΜ	7	60,00 €	420,00 €
2.1.20	ΠΟΥΚΑΜΙΣΟ ΚΟΝΤΟΜΑΝΙΚΟ ΧΡΩΜΑΤΟΣ ΓΚΡΙ ΑΝΟΙΧΤΟ PANTONE 14-4703 TSX GREY DAY	Δ1.2	ΤΕΜ	7	50,00 €	350,00 €
2.1.21	ΚΑΛΤΣΕΣ ΒΑΜΒΑΚΕΡΕΣ ΧΡΩΜΑΤΟΣ ΜΑΥΡΟΥ	Δ1.3	ΖΕΥΓΗ	7	6,00 €	42,00 €
2.1.22	ΠΑΠΟΥΤΣΙΑ ΔΕΡΜΑΤΙΝΑ ΔΕΤΑ ΧΡΩΜΑΤΟΣ ΜΑΥΡΟ	Δ1.4	ΖΕΥΓΗ	7	120,00 €	840,00 €
2.1.23	ΖΩΝΗ ΔΕΡΜΑΤΙΝΗ ΧΡΩΜΑΤΟΣ ΜΑΥΡΟΥ	Δ1.5	ΤΕΜ	7	30,00 €	210,00 €
ΣΥΝΟΛΟ						1.862,00 €

ΣΤΟΛΗ ΘΕΡΙΝΗ ΜΕ ΓΟΒΕΣ						
Α/Α	ΕΙΔΟΣ	ΤΕΧΝ. ΠΡΟΔ.	Μ.Μ.	ΠΟΣΟΤΗΤΑ	ΤΙΜΗ ΤΕΜΑΧΙΟΥ ΧΩΡΙΣ ΦΠΑ 24%	ΣΥΝΟΛΙΚΟ ΚΟΣΤΟΣ ΧΩΡΙΣ ΦΠΑ 24%
2.1.24	ΠΑΝΤΕΛΟΝΙ ΑΠΟ ΜΑΛΛΙΝΟ ΜΕΡΙΝΟ ΧΡΩΜΑΤΟΣ ΜΑΥΡΟ PANTONE	Δ3.1	ΤΕΜ	4	45,00 €	180,00 €
2.1.25	ΠΟΥΚΑΜΙΣΟ ΚΟΝΤΟΜΑΝΙΚΟ ΧΡΩΜΑΤΟΣ ΓΚΡΙ ΑΝΟΙΧΤΟ PANTONE 14-4703 TSX GREY DAY	Δ3.2	ΤΕΜ	4	40,00 €	160,00 €
2.1.26	ΓΟΒΕΣ ΔΕΡΜΑΤΙΝΕΣ ΧΡΩΜΑΤΟΣ ΜΑΥΡΟΥ	Δ3.4	ΖΕΥΓΗ	4	70,00 €	280,00 €
2.1.27	ΚΑΛΣΟΝ ΣΤΟ ΧΡΩΜΑ ΤΟΥ ΔΕΡΜΑΤΟΣ	Δ3.3	ΤΕΜ	4	15,00 €	60,00 €
2.1.28	ΖΩΝΗ ΔΕΡΜΑΤΙΝΗ ΧΡΩΜΑΤΟΣ ΜΑΥΡΟΥ	Δ3.5	ΤΕΜ	4	30,00 €	120,00 €
ΣΥΝΟΛΟ						800,00 €

2.2 ΣΤΟΛΗ ΕΣΩΤΕΡΙΚΗΣ ΥΠΗΡΕΣΙΑΣ

ΣΤΟΛΗ ΧΕΙΜΕΡΙΝΗ						
Α/Α	ΕΙΔΟΣ	ΤΕΧΝ. ΠΡΟΔ.	Μ.Μ.	ΠΟΣΟΤΗΤΑ	ΤΙΜΗ ΤΕΜΑΧΙΟΥ ΧΩΡΙΣ ΦΠΑ 24%	ΣΥΝΟΛΙΚΟ ΚΟΣΤΟΣ ΧΩΡΙΣ ΦΠΑ 24%
2.2.1	ΠΑΝΤΕΛΟΝΙ ΜΑΛΛΙΝΟ ΜΕΡΙΝΟ ΧΡΩΜΑΤΟΣ ΜΑΥΡΟ PANTONE	Δ3.1	ΤΕΜ	14	60,00 €	840,00 €
2.2.2	ΠΟΥΚΑΜΙΣΟ ΜΑΚΡΥΜΑΝΙΚΟ ΧΡΩΜΑΤΟΣ ΓΚΡΙ ΑΝΟΙΧΤΟ PANTONE 14-4703 TSX GREY DAY	Δ3.2	ΤΕΜ	14	50,00 €	700,00 €

2.2.3	ΚΑΛΤΣΕΣ ΜΑΛΛΙΝΕΣ ΧΡΩΜΑΤΟΣ ΜΑΥΡΟΥ	Δ2.4	ΖΕΥΓΗ	28	6,00 €	168,00 €
2.2.4	ΠΑΠΟΥΤΣΙΑ ΔΕΡΜΑΤΙΝΑ ΔΕΤΑ ΧΡΩΜΑΤΟΣ ΜΑΥΡΟΥ	Δ1.4	ΖΕΥΓΗ	14	120,00 €	1.680,00 €
2.2.5	ΖΩΝΗ ΔΕΡΜΑΤΙΝΗ ΧΡΩΜΑΤΟΣ ΜΑΥΡΟΥ	Δ3.5	ΤΕΜ	7	30,00 €	210,00 €
ΣΥΝΟΛΟ						3.598,00 €

ΣΤΟΛΗ ΘΕΡΙΝΗ						
Α/Α	ΕΙΔΟΣ	ΤΕΧΝ. ΠΡΟΔ.	Μ.Μ.	ΠΟΣΟΤΗΤΑ	ΤΙΜΗ ΤΕΜΑΧΙΟΥ ΧΩΡΙΣ ΦΠΑ 24%	ΣΥΝΟΛΙΚΟ ΚΟΣΤΟΣ ΧΩΡΙΣ ΦΠΑ 24%
2.2.6	ΠΑΝΤΕΛΟΝΙ ΜΑΛΛΙΝΟ ΜΕΡΙΝΟ ΧΡΩΜΑΤΟΣ ΜΑΥΡΟ ΡΑΝΤΟΝΕ	Δ3.1	ΤΕΜ	14	60,00 €	840,00 €
2.2.7	ΠΟΥΚΑΜΙΣΟ ΚΟΝΤΟΜΑΝΙΚΟ ΧΡΩΜΑΤΟΣ ΓΚΡΙ ΑΝΟΙΧΤΟ ΡΑΝΤΟΝΕ 14-4703 TSX GREY DAY	Δ3.2	ΤΕΜ	14	50,00 €	700,00 €
2.2.8	ΚΑΛΤΣΕΣ ΜΑΛΛΙΝΕΣ ΧΡΩΜΑΤΟΣ ΜΑΥΡΟΥ	Δ2.4	ΖΕΥΓΗ	28	6,00 €	168,00 €
2.2.9	ΠΑΠΟΥΤΣΙΑ ΔΕΡΜΑΤΙΝΑ ΔΕΤΑ ΧΡΩΜΑΤΟΣ ΜΑΥΡΟΥ	Δ1.4	ΖΕΥΓΗ	14	120,00 €	1.680,00 €
2.2.10	ΖΩΝΗ ΔΕΡΜΑΤΙΝΗ ΧΡΩΜΑΤΟΣ ΜΑΥΡΟΥ	Δ3.5	ΤΕΜ	7	30,00 €	210,00 €
ΣΥΝΟΛΟ						3.598,00 €

ΣΤΟΛΗ ΧΕΙΜΕΡΙΝΗ						
Α/Α	ΕΙΔΟΣ		Μ.Μ.	ΠΟΣΟΤΗΤΑ	ΤΙΜΗ ΤΕΜΑΧΙΟΥ ΧΩΡΙΣ ΦΠΑ 24%	ΣΥΝΟΛΙΚΟ ΚΟΣΤΟΣ ΧΩΡΙΣ ΦΠΑ 24%
2.2.11	ΠΑΝΤΕΛΟΝΙ ΜΑΛΛΙΝΟ ΜΕΡΙΝΟ ΧΡΩΜΑΤΟΣ ΜΑΥΡΟ ΡΑΝΤΟΝΕ	Δ3.1	ΤΕΜ	8	45,00 €	360,00 €
2.2.12	ΠΟΥΚΑΜΙΣΟ ΜΑΚΡΥΜΑΝΙΚΑ ΧΡΩΜΑΤΟΣ ΓΚΡΙ ΑΝΟΙΧΤΟ ΡΑΝΤΟΝΕ 14-4703 TSX GREY DAY	Δ3.2	ΤΕΜ	8	40,00 €	320,00 €
2.2.13	ΚΑΛΤΣΕΣ ΜΑΛΛΙΝΕΣ ΧΡΩΜΑΤΟΣ ΜΑΥΡΟΥ	Δ2.4	ΖΕΥΓΗ	16	5,00 €	80,00 €
2.2.14	ΠΑΠΟΥΤΣΙΑ ΔΕΡΜΑΤΙΝΑ ΔΕΤΑ ΧΡΩΜΑΤΟΣ ΜΑΥΡΟΥ	Δ1.4	ΖΕΥΓΗ	8	110,00 €	880,00 €
2.2.15	ΖΩΝΗ ΔΕΡΜΑΤΙΝΗ ΧΡΩΜΑΤΟΣ ΜΑΥΡΟΥ	Δ3.5	ΤΕΜ	4	30,00 €	120,00 €
ΣΥΝΟΛΟ						1.760,00 €

ΣΤΟΛΗ ΘΕΡΙΝΗ						
Α/Α	ΕΙΔΟΣ	ΤΕΧΝ. ΠΡΟΔ.	Μ.Μ.	ΠΟΣΟΤΗΤΑ	ΤΙΜΗ ΤΕΜΑΧΙΟΥ ΧΩΡΙΣ ΦΠΑ 24%	ΣΥΝΟΛΙΚΟ ΚΟΣΤΟΣ ΧΩΡΙΣ ΦΠΑ 24%
2.2.16	ΠΑΝΤΕΛΟΝΙ ΜΑΛΛΙΝΟ ΜΕΡΙΝΟ ΧΡΩΜΑΤΟΣ ΜΑΥΡΟ ΡΑΝΤΟΝΕ	Δ3.1	ΤΕΜ	8	45,00 €	360,00 €

2.2.17	ΠΟΥΚΑΜΙΣΟ ΚΟΝΤΟΜΑΝΙΚΟ ΧΡΩΜΑΤΟΣ ΓΚΡΙ ΑΝΟΙΧΤΟ ΡΑΝΤΟΝΕ 14-4703 TSX GREY DAY	Δ1.2	ΤΕΜ	8	40,00 €	320,00 €
2.2.18	ΚΑΛΤΣΕΣ ΜΑΛΛΙΝΕΣ ΧΡΩΜΑΤΟΣ ΜΑΥΡΟΥ	Δ2.4	ΖΕΥΓΗ	16	6,00 €	96,00 €
2.2.19	ΠΑΠΟΥΤΣΙΑ ΔΕΡΜΑΤΙΝΑ ΔΕΤΑ ΧΡΩΜΑΤΟΣ ΜΑΥΡΟΥ	Δ1.4	ΖΕΥΓΗ	8	110,00 €	880,00 €
2.2.20	ΖΩΝΗ ΔΕΡΜΑΤΙΝΗ ΧΡΩΜΑΤΟΣ ΜΑΥΡΟΥ	Δ3.5	ΤΕΜ	4	30,00 €	120,00 €
					ΣΥΝΟΛΟ	1.776,00 €

2.3 ΣΤΟΛΗ ΕΙΔΙΚΩΝ ΕΡΓΑΣΙΩΝ

ΣΤΟΛΗ ΧΕΙΜΕΡΙΝΗ						
Α/Α	ΕΙΔΟΣ		Μ.Μ.	ΠΟΣΟΤΗΤΑ	ΤΙΜΗ ΤΕΜΑΧΙΟΥ ΧΩΡΙΣ ΦΠΑ 24%	ΣΥΝΟΛΙΚΟ ΚΟΣΤΟΣ ΧΩΡΙΣ ΦΠΑ 24%
2.3.1	ΠΑΝΤΕΛΟΝΙΑ ΜΕ ΤΣΕΠΕΣ ΧΡΩΜΑΤΟΣ ΜΑΥΡΟΥ ΡΑΝΤΟΝΕ	A1.1	ΤΕΜ	21	60,00 €	1.260,00 €
2.3.2	ΜΠΟΤΑΚΙΑ ΔΕΡΜΑΤΙΝΑ ΧΡΩΜΑΤΟΣ ΜΑΥΡΟΥ (ΑΡΒΥΛΟ)	B.5	ΖΕΥΓΗ	14	110,00 €	1.540,00 €
2.3.3	ΤΖΟΚΕΙ ΧΡΩΜΑΤΟΣ ΜΑΥΡΟ ΡΑΝΤΟΝΕ	B.1	ΤΕΜ	7	15,00 €	105,00 €
2.3.4	ΜΠΟΥΦΑΝ ΑΠΌ SOFTSELL ΧΡΩΜΑΤΟΣ ΜΑΥΡΟΥ ΜΕ ΑΠΟΣΠΩΜΕΝΗ ΕΠΕΝΔΥΣΗ FLEECE	A2.6	ΤΕΜ	7	330,00 €	2.310,00 €
2.3.5	ΑΝΤΙΑΝΕΜΙΚΟ ΑΔΙΑΒΡΟΧΟ ΤΖΑΚΕΤ ΧΡΩΜΑΤΟΣ ΜΑΥΡΟΥ	A2.5	ΤΕΜ	7	200,00 €	1.400,00 €
2.3.6	ΚΑΛΤΣΕΣ ΜΑΛΛΙΝΕΣ ΧΡΩΜΑΤΟΣ ΜΑΥΡΟΥ	Δ2.4	ΖΕΥΓΗ	28	6,00 €	168,00 €
2.3.7	ΑΝΑΚΛΑΣΤΙΚΟ ΑΔΙΑΒΡΟΧΟ ΦΩΣΦΟΡΙΖΕ ΧΡΩΜΑΤΟΣ ΡΑΝΤΟΝΕ ORANGE 1505C	B.2	ΤΕΜ	7	90,00 €	630,00 €
2.3.8	ΑΝΑΚΛΑΣΤΙΚΟ ΓΙΛΕΚΟ ΦΩΣΦΟΡΙΖΕ ΧΡΩΜΑΤΟΣ ΡΑΝΤΟΝΕ ORANGE 1505C	B.3	ΤΕΜ	7	10,00 €	70,00 €
2.3.9	ΖΩΝΗ ΕΛΑΣΤΙΚΗ ΧΡΩΜΑΤΟΣ ΜΑΥΡΟΥ	B.4	ΤΕΜ	7	25,00 €	175,00 €
2.3.10	ΜΠΛΟΥΖΑ ΤΥΠΟΥ ΡΟΛΟ ΜΑΚΡΥΜΑΝΙΚΗ	A2.3	ΤΕΜ	21	40,00 €	840,00 €
2.3.11	ΙΣΟΘΕΡΜΙΚΑ ΜΠΛΟΥΖΑΚΙΑ ΜΑΚΡΥΜΑΝΙΚΑ ΧΡΩΜΑΤΟΣ ΜΑΥΡΟΥ	B.9	ΤΕΜ	7	40,00 €	280,00 €
2.3.12	ΙΣΟΘΕΡΜΙΚΑ ΠΑΝΤΕΛΟΝΙΑ ΜΑΥΡΟΥ ΧΡΩΜΑΤΟΣ	B.10	ΤΕΜ	7	40,00 €	280,00 €
					ΣΥΝΟΛΟ	9.058,00 €

ΣΤΟΛΗ ΘΕΡΙΝΗ						
Α/Α	ΕΙΔΟΣ		Μ.Μ.	ΠΟΣΟΤΗΤΑ	ΤΙΜΗ ΤΕΜΑΧΙΟΥ ΧΩΡΙΣ ΦΠΑ 24%	ΣΥΝΟΛΙΚΟ ΚΟΣΤΟΣ ΧΩΡΙΣ ΦΠΑ 24%
2.3.13	ΠΑΝΤΕΛΟΝΙΑ ΜΕ ΤΣΕΠΕΣ ΑΠΌ ΤΙΤΑΝ FLEX ΧΡΩΜΑΤΟΣ ΜΑΥΡΟ ΡΑΝΤΟΝΕ	A1.1	ΤΕΜ	21	60,00 €	1.260,00 €

2.3.14	ΜΠΛΟΥΖΕΣ ΚΟΝΤΟΜΑΝΙΚΕΣ ΤΥΠΟΥ ΠΟΛΟ ΒΑΜΒΑΚΕΡΕΣ ΧΡΩΜΑΤΟΣ ΓΚΡΙ ΡΑΝΤΟΝΕ	A1.2	ΤΕΜ	21	35,00 €	735,00 €
2.3.15	ΜΠΟΤΑΚΙΑ ΔΕΡΜΑΤΙΝΑ ΧΡΩΜΑΤΟΣ ΜΑΥΡΟΥ (ΗΜΙΑΡΒΥΛΟ)	B.6	ΖΕΥΓΗ	14	110,00 €	1.540,00 €
2.3.16	ΤΖΟΚΕΙ ΧΡΩΜΑΤΟΣ ΜΑΥΡΟ ΡΑΝΤΟΝΕ	B.1	ΤΕΜ	7	15,00 €	105,00 €
2.3.17	ΚΑΛΤΣΕΣ ΒΑΜΒΑΚΕΡΕΣ ΧΡΩΜΑΤΟΣ ΜΑΥΡΟΥ	B.7	ΖΕΥΓΗ	28	6,00 €	168,00 €
2.3.18	ΖΩΝΗ ΕΛΑΣΤΙΚΗ ΧΡΩΜΑΤΟΣ ΜΑΥΡΟΥ	B.4	ΤΕΜ	7	25,00 €	175,00 €
					ΣΥΝΟΛΟ	3.983,00 €

ΣΤΟΛΗ ΧΕΙΜΕΡΙΝΗ						
Α/Α	ΕΙΔΟΣ		Μ.Μ.	ΠΟΣΟΤΗΤΑ	ΤΙΜΗ ΤΕΜΑΧΙΟΥ ΧΩΡΙΣ ΦΠΑ 24%	ΣΥΝΟΛΙΚΟ ΚΟΣΤΟΣ ΧΩΡΙΣ ΦΠΑ 24%
2.3.19	ΠΑΝΤΕΛΟΝΙΑ ΜΕ ΤΣΕΠΕΣ ΧΡΩΜΑΤΟΣ ΜΑΥΡΟΥ ΡΑΝΤΟΝΕ	A1.1	ΤΕΜ	12	50,00 €	600,00 €
2.3.20	ΜΠΟΤΑΚΙΑ ΔΕΡΜΑΤΙΝΑ ΧΡΩΜΑΤΟΣ ΜΑΥΡΟΥ (ΑΡΒΥΛΟ)	B.5	ΖΕΥΓΗ	8	90,00 €	720,00 €
2.3.21	ΤΖΟΚΕΙ ΧΡΩΜΑΤΟΣ ΜΑΥΡΟ ΡΑΝΤΟΝΕ	B.1	ΤΕΜ	4	15,00 €	60,00 €
2.3.22	ΜΠΟΥΦΑΝ ΑΠΟ SOFTSELL ΧΡΩΜΑΤΟΣ ΜΑΥΡΟΥ ΜΕ ΑΠΟΣΠΩΜΕΝΗ ΕΠΕΝΔΥΣΗ FLEECE	A2.6	ΤΕΜ	4	300,00 €	1.200,00 €
2.3.23	ΑΝΤΙΑΝΕΜΙΚΟ ΑΔΙΑΒΡΟΧΟ ΤΖΑΚΕΤ ΧΡΩΜΑΤΟΣ ΜΑΥΡΟΥ	A2.5	ΤΕΜ	4	150,00 €	600,00 €
2.3.24	ΚΑΛΤΣΕΣ ΜΑΛΛΙΝΕΣ ΧΡΩΜΑΤΟΣ ΜΑΥΡΟΥ	Δ2.4	ΖΕΥΓΗ	16	5,00 €	80,00 €
2.3.25	ΑΝΑΚΛΑΣΤΙΚΟ ΑΔΙΑΒΡΟΧΟ ΦΩΣΦΟΡΙΖΕ ΧΡΩΜΑΤΟΣ ΡΑΝΤΟΝΕ ORANGE 1505C	B.2	ΤΕΜ	4	80,00 €	320,00 €
2.3.26	ΑΝΑΚΛΑΣΤΙΚΟ ΓΙΛΕΚΟ ΦΩΣΦΟΡΙΖΕ ΧΡΩΜΑΤΟΣ ΡΑΝΤΟΝΕ ORANGE 1505C	B.3	ΤΕΜ	4	10,00 €	40,00 €
2.3.27	ΖΩΝΗ ΕΛΑΣΤΙΚΗ ΧΡΩΜΑΤΟΣ ΜΑΥΡΟΥ	B.4	ΤΕΜ	4	25,00 €	100,00 €
2.3.28	ΜΠΛΟΥΖΑ ΤΥΠΟΥ ΡΟΛΟ ΜΑΚΡΥΜΑΝΙΚΗ	A2.3	ΤΕΜ	12	30,00 €	360,00 €
2.3.29	ΙΣΟΘΕΡΜΙΚΑ ΜΠΛΟΥΖΑΚΙΑ ΜΑΚΡΥΜΑΝΙΚΑ ΧΡΩΜΑΤΟΣ ΜΑΥΡΟΥ	B.9	ΤΕΜ	4	30,00 €	120,00 €
2.3.30	ΙΣΟΘΕΡΜΙΚΑ ΠΑΝΤΕΛΟΝΙΑ ΜΑΥΡΟΥ ΧΡΩΜΑΤΟΣ	B.10	ΤΕΜ	4	30,00 €	120,00 €
					ΣΥΝΟΛΟ	4.320,00 €

ΣΤΟΛΗ ΘΕΡΙΝΗ						
Α/Α	ΕΙΔΟΣ	ΤΕΧΝ. ΠΡΟΔ.	Μ.Μ.	ΠΟΣΟΤΗΤΑ	ΤΙΜΗ ΤΕΜΑΧΙΟΥ ΧΩΡΙΣ ΦΠΑ 24%	ΣΥΝΟΛΙΚΟ ΚΟΣΤΟΣ ΧΩΡΙΣ ΦΠΑ 24%
2.3.31	ΠΑΝΤΕΛΟΝΙΑ ΜΕ ΤΣΕΠΕΣ ΑΠΟ ΤΙΤΑΝ FLEX ΧΡΩΜΑΤΟΣ ΜΑΥΡΟ ΡΑΝΤΟΝΕ	A1.1	ΤΕΜ	12	50,00 €	600,00 €

2.3.32	ΜΠΛΟΥΖΕΣ ΚΟΝΤΟΜΑΝΙΚΕΣ ΤΥΠΟΥ ΠΟΛΟ ΒΑΜΒΑΚΕΡΕΣ ΧΡΩΜΑΤΟΣ ΓΚΡΙ ΡΑΝΤΟΝΕ	A1.2	ΤΕΜ	12	25,00 €	300,00 €
2.3.33	ΜΠΟΤΑΚΙΑ ΔΕΡΜΑΤΙΝΑ ΧΡΩΜΑΤΟΣ ΜΑΥΡΟΥ (ΗΜΙΑΡΒΥΛΟ)	B.6	ΖΕΥΓΗ	8	80,00 €	640,00 €
2.3.34	ΤΖΟΚΕΙ ΧΡΩΜΑΤΟΣ ΜΑΥΡΟ ΡΑΝΤΟΝΕ	B.1	ΤΕΜ	4	15,00 €	60,00 €
2.3.35	ΚΑΛΤΣΕΣ ΒΑΜΒΑΚΕΡΕΣ ΧΡΩΜΑΤΟΣ ΜΑΥΡΟΥ	B.7	ΖΕΥΓΗ	16	6,00 €	96,00 €
2.3.36	ΖΩΝΗ ΕΛΑΣΤΙΚΗ ΧΡΩΜΑΤΟΣ ΜΑΥΡΟΥ	B.4	ΤΕΜ	4	25,00 €	100,00 €
					ΣΥΝΟΛΟ	1.796,00 €

2.4 ΣΗΜΑΤΑ ΔΗΜΟΤΙΚΗΣ ΑΣΤΥΝΟΜΙΑΣ

Α/Α	ΕΙΔΟΣ	ΤΕΧΝ. ΠΡΟΔ.	Μ.Μ.	ΠΟΣΟΤΗΤΑ	ΤΙΜΗ ΤΕΜΑΧΙΟΥ ΧΩΡΙΣ ΦΠΑ 24%	ΣΥΝΟΛΙΚΟ ΚΟΣΤΟΣ ΧΩΡΙΣ ΦΠΑ 24%
2.4.1	ΔΙΑΚΡΙΤΙΚΟ ΣΗΜΑ ΤΗΣ ΔΗΜΟΤΙΚΗΣ ΑΣΤΥΝΟΜΙΑΣ	2.4.1	ΤΕΜ	22	4,00 €	88,00 €
2.4.2	ΔΙΑΚΡΙΤΙΚΑ ΒΑΘΜΩΝ ΔΗΜΟΤΙΚΗΣ ΑΣΤΥΝΟΜΙΑΣ ΘΕΡΙΝΗΣ ΣΤΟΛΗΣ	2.4.2	ΤΕΜ	22	10,00 €	220,00 €
2.4.3	ΔΙΑΚΡΙΤΙΚΑ ΒΑΘΜΩΝ ΔΗΜΟΤΙΚΗΣ ΑΣΤΥΝΟΜΙΑΣ ΧΕΙΜΕΡΙΝΗΣ ΣΤΟΛΗΣ	2.4.2	ΤΕΜ	22	6,00 €	132,00 €
					ΣΥΝΟΛΟ	440,00 €

ΣΥΝΟΛΟ ΤΜΗΜΑΤΟΣ 2: ΠΡΟΜΗΘΕΙΑ ΕΙΔΩΝ ΕΝΔΥΣΗΣ ΚΑΙ ΥΠΟΔΗΣΗΣ ΔΗΜΟΤΙΚΗΣ ΑΣΤΥΝΟΜΙΑΣ					38.503,00 €	
					ΦΠΑ 24%	9.240,72 €
					ΣΥΝΟΛΟ ΜΕ ΦΠΑ	47.743,72 €

ΤΜΗΜΑ 3 : ΠΡΟΜΗΘΕΙΑ ΕΞΟΠΛΙΣΜΟΥ ΔΗΜΟΤΙΚΗΣ ΑΣΤΥΝΟΜΙΑΣ

Α/Α	ΕΙΔΟΣ	ΤΕΧΝ. ΠΡΟΔ.	Μ.Μ.	ΠΟΣΟΤΗΤΑ	ΤΙΜΗ ΤΕΜΑΧΙΟΥ ΧΩΡΙΣ ΦΠΑ 24%	ΣΥΝΟΛΙΚΟ ΚΟΣΤΟΣ ΧΩΡΙΣ ΦΠΑ 24%
3.1	ΑΛΕΞΙΣΦΑΙΡΟ ΓΙΛΕΚΟ	3.1	ΤΕΜ	4	750,00 €	3.000,00 €
3.2	ΑΣΤΥΝΟΜΙΚΗ ΡΑΒΔΟΣ ΜΕ ΘΗΚΗ	3.2	ΤΕΜ	4	20,00 €	80,00 €
3.3	ΧΕΙΡΟΠΕΔΕΣ ΜΕ ΘΗΚΗ ΜΕΤΑΦΟΡΑΣ	3.3	ΤΕΜ	4	50,00 €	200,00 €
3.4	ΦΑΚΟΣ	3.4	ΤΕΜ	11	85,00 €	935,00 €
3.5	ΣΦΥΡΙΧΤΡΑ ΠΛΑΣΤΙΚΗ ΜΕ ΚΟΡΔΟΝΙ	3.5	ΤΕΜ	4	3,00 €	12,00 €
					ΣΥΝΟΛΟ	4.227,00 €
					ΦΠΑ 24%	1.014,48 €
					ΣΥΝΟΛΟ ΜΕ ΦΠΑ	5.241,48 €

ΣΥΝΟΛΟ ΤΜΗΜΑΤΟΣ 2: ΠΡΟΜΗΘΕΙΑ ΕΙΔΩΝ ΕΝΔΥΣΗΣ ΚΑΙ ΥΠΟΔΗΣΗΣ ΔΗΜΟΤΙΚΗΣ ΑΣΤΥΝΟΜΙΑΣ ΜΕ ΦΠΑ					47.743,72 €
ΣΥΝΟΛΟ ΤΜΗΜΑΤΟΣ 3 : ΠΡΟΜΗΘΕΙΑ ΕΞΟΠΛΙΣΜΟΥ ΔΗΜΟΤΙΚΗΣ ΑΣΤΥΝΟΜΙΑΣ ΜΕ ΦΠΑ					5.241,48 €
ΓΕΝΙΚΟ ΣΥΝΟΛΟ ΜΕ ΦΠΑ					52.985,20 €

Αρ. Μελέτης 142/2025



ΠΡΟΜΗΘΕΙΑ ΕΙΔΩΝ ΕΝΔΥΣΗΣ,
ΥΠΟΔΗΣΗΣ ΚΑΙ ΕΞΟΠΛΙΣΜΟΥ
ΥΠΑΛΛΗΛΩΝ ΔΗΜΟΤΙΚΗΣ ΑΣΤΥΝΟΜΙΑΣ
ΕΤΟΥΣ 2026

ΕΛΛΗΝΙΚΗ ΔΗΜΟΚΡΑΤΙΑ
ΝΟΜΟΣ ΑΤΤΙΚΗΣ
ΔΗΜΟΣ ΣΠΑΤΩΝ – ΑΡΤΕΜΙΔΟΣ
ΑΥΤΟΤΕΛΕΣ ΤΜΗΜΑ
ΔΗΜΟΤΙΚΗΣ ΑΣΤΥΝΟΜΙΑΣ

4. ΣΥΓΓΡΑΦΗ ΥΠΟΧΡΕΩΣΕΩΝ

Άρθρο 1^ο: Αντικείμενο προμήθειας

Η παρούσα συγγραφή υποχρεώσεων αφορά την προμήθεια ΕΙΔΩΝ ΕΝΔΥΣΗΣ ΚΑΙ ΥΠΟΔΗΣΗΣ ΚΑΙ ΕΞΟΠΛΙΣΜΟΥ ΥΠΑΛΛΗΛΩΝ ΔΗΜΟΤΙΚΗΣ ΑΣΤΥΝΟΜΙΑΣ ΕΤΟΥΣ 2025”

Άρθρο 2ο: Ισχύουσες διατάξεις

Η προμήθεια θα πραγματοποιηθεί σύμφωνα με τις διατάξεις:

1. του Ν.4412/16 «Δημόσιες Συμβάσεις Έργων, Προμηθειών και Υπηρεσιών (προσαρμογή στις Οδηγίες 2014/24/ΕΕ και 2014/25/ΕΕ)»,
2. του Ν.3463/06 «Κύρωση του Κώδικα Δήμων και Κοινοτήτων» και ιδίως του άρθρου 209,
3. του Ν.3852/10 «Νέα Αρχιτεκτονική της Αυτοδιοίκησης και της Αποκεντρωμένης Διοίκησης – Πρόγραμμα Καλλικράτης»,
4. του Ν.4555/18 «Μεταρρύθμιση του θεσμικού πλαισίου της Τοπικής Αυτοδιοίκησης - Εμβάθυνση της Δημοκρατίας - Ενίσχυση της Συμμετοχής - Βελτίωση της οικονομικής και αναπτυξιακής λειτουργίας των Ο.Τ.Α. [Πρόγραμμα «ΚΛΕΙΣΘΕΝΗΣ Ι»] -Ρυθμίσεις για τον εκσυγχρονισμό του πλαισίου οργάνωσης και λειτουργίας των ΦΟΔΣΑ - Ρυθμίσεις για την αποτελεσματικότερη, ταχύτερη και ενιαία άσκηση των αρμοδιοτήτων σχετικά με την απονομή ιθαγένειας και την πολιτογράφηση - Λοιπές διατάξεις αρμοδιότητας Υπουργείου Εσωτερικών και άλλες διατάξεις.»,
5. του Ν.4270/14 «Αρχές δημοσιονομικής διαχείρισης και εποπτείας (εν-σωμάτωση της Οδηγίας 2011/85/ΕΕ) – δημόσιο λογιστικό και άλλες διατάξεις»,
6. του Π.Δ. 80/16 «Ανάληψη υποχρεώσεων από τους Διατάκτες»,
7. του Ν.4013/11 «Σύσταση Ενιαίας Ανεξάρτητης Αρχής Δημοσίων Συμβάσεων και Κεντρικού Ηλεκτρονικού Μητρώου Συμβάσεων και άλλες διατάξεις»,
8. της Κ.Υ.Α. 76928/21 «Ρύθμιση ειδικότερων θεμάτων λειτουργίας και διαχείρισης του Κεντρικού Ηλεκτρονικού Μητρώου Δημοσίων Συμβάσεων (ΚΗΜΔΗΣ)»,
9. του Ν.4727/20 «Ψηφιακή Διακυβέρνηση (Ενσωμάτωση στην Ελληνική Νομοθεσία της Οδηγίας (ΕΕ) 2016/2102 και της Οδηγίας (ΕΕ) 2019/1024) Ηλεκτρονικές Επικοινωνίες (Ενσωμάτωση στο Ελληνικό Δίκαιο της Οδηγίας (ΕΕ) 2018/1972) και άλλες διατάξεις.», κεφάλαιο ΙΑ΄ ΨΗΦΙΑΚΗ ΔΙΑΦΑΝΕΙΑ – ΠΡΟΓΡΑΜΜΑ ΔΙΑΥΓΕΙΑ – άρθρα 75 έως 83 (κατάργηση Ν.3861/10),
10. του Ν.2690/99 «Κύρωση του κώδικα διοικητικής διαδικασίας και άλλες διατάξεις»,
11. της παραγράφου Ζ΄ του άρθρου 1 του Ν.4152/13 «Επείγοντα μέτρα εφαρμογής των νόμων 4046/2012, 4093/2012 και 4127/2013».

Άρθρο 3ο: Έγγραφα της σύμβασης

Τα έγγραφα της σύμβασης, κατά σειρά ισχύος, είναι:

- Το συμφωνητικό
- Η παρούσα μελέτη
- Το πλήρες τεύχος της διακήρυξης του διαγωνισμού.
- Η προσφορά του αναδόχου συμπεριλαμβανομένων των αποδεικτικών μέσων
- Οι αποφάσεις της Δ.Ε. για επικύρωση των πρακτικών της επιτροπής διαγωνισμού και κατακύρωσης του αποτελέσματος του διαγωνισμού

Άρθρο 4ο: Προϋποθέσεις συμμετοχής

Οι δικαιούμενοι συμμετοχής οικονομικοί φορείς και, σε περίπτωση ενώσεων τα μέλη αυτών, μπορούν να είναι φυσικά ή νομικά πρόσωπα εγκατεστημένα σε:

- α) σε κράτος-μέλος της Ένωσης,
- β) σε κράτος-μέλος του Ευρωπαϊκού Οικονομικού Χώρου (Ε.Ο.Χ.),
- γ) σε τρίτες χώρες που έχουν υπογράψει και κυρώσει τη ΣΔΣ, στο βαθμό που η υπό ανάθεση δημόσια σύμβαση καλύπτεται από τα Παραρτήματα 1, 2, 4, 5, 6 και 7 και τις γενικές σημειώσεις του σχετικού με την Ένωση Προσαρτήματος Ι της ως άνω Συμφωνίας, καθώς και
- δ) σε τρίτες χώρες που δεν εμπίπτουν στην ανωτέρω περίπτωση γ' και έχουν συνάψει διμερείς ή πολυμερείς συμφωνίες με την Ένωση σε θέματα διαδικασιών ανάθεσης δημοσίων συμβάσεων.

Οι ενώσεις οικονομικών φορέων, συμπεριλαμβανομένων και των προσωρινών συμπράξεων, δεν απαιτείται να περιβληθούν συγκεκριμένη νομική μορφή για την υποβολή προσφοράς, όμως η Α.Α. μπορεί να απαιτήσει από τις ενώσεις οικονομικών φορέων να περιβληθούν συγκεκριμένη νομική μορφή, εφόσον τους ανατεθεί η σύμβαση.

Στις περιπτώσεις υποβολής προσφοράς από ένωση οικονομικών φορέων, όλα τα μέλη της ευθύνονται έναντι της αναθέτουσας αρχής αλληλέγγυα και εις ολόκληρον.

Άρθρο 5ο: Λόγοι αποκλεισμού

Αποκλείεται από τη διαδικασία οποιοσδήποτε οικονομικός φορέας:

5.1. Εάν υπάρχει εις βάρος του αμετάκλητη καταδικαστική απόφαση για ένα από τα ακόλουθα εγκλήματα:

- α) συμμετοχή σε εγκληματική οργάνωση, όπως αυτή ορίζεται στο άρθρο 2 της απόφασης-πλαίσιο 2008/841/ΔΕΥ του Συμβουλίου της 24ης Οκτωβρίου 2008, για την καταπολέμηση του οργανωμένου εγκλήματος (ΕΕ L 300 της 11.11.2008 σ.42), και τα εγκλήματα του άρθρου 187 του Ποινικού Κώδικα (εγκληματική οργάνωση),
- β) ενεργητική δωροδοκία, όπως ορίζεται στο άρθρο 3 της σύμβασης περί της καταπολέμησης της δωροδοκίας στην οποία ενέχονται υπάλληλοι των Ευρωπαϊκών Κοινοτήτων ή των κρατών-μελών της Ένωσης (ΕΕ C 195 της 25.6.1997, σ. 1) και στην παρ. 1 του άρθρου 2 της απόφασης-πλαίσιο 2003/568/ΔΕΥ του Συμβουλίου της 22ας Ιουλίου 2003, για την καταπολέμηση της δωροδοκίας στον ιδιωτικό τομέα (ΕΕ L 192 της 31.7.2003, σ. 54), καθώς και όπως ορίζεται στο εθνικό δίκαιο του οικονομικού φορέα, και τα εγκλήματα των άρθρων 159Α (δωροδοκία πολιτικών προσώπων), 236 (δωροδοκία υπαλλήλου), 237 παρ. 2-4 (δωροδοκία δικαστικών λειτουργιών), 237Α παρ. 2 (εμπορία επιρροής – μεσάζοντες), 396 παρ. 2 (δωροδοκία στον ιδιωτικό τομέα) του Ποινικού Κώδικα,
- γ) απάτη εις βάρος των οικονομικών συμφερόντων της Ένωσης, κατά την έννοια των άρθρων 3 και 4 της Οδηγίας (ΕΕ) 2017/1371 του Ευρωπαϊκού Κοινοβουλίου και του Συμβουλίου της 5ης Ιουλίου 2017 σχετικά με την καταπολέμηση, μέσω του ποινικού δικαίου, της απάτης εις βάρος των οικονομικών συμφερόντων της Ένωσης (L 198/28.07.2017) και τα εγκλήματα των άρθρων 159Α (δωροδοκία πολιτικών προσώπων), 216 (πλαστογραφία), 236 (δωροδοκία υπαλλήλου), 237 παρ. 2-4 (δωροδοκία δικαστικών λειτουργιών), 242 (ψευδής βεβαίωση, νόθευση κ.λπ.) 374 (διακεκριμένη κλοπή), 375 (υπεξαίρεση), 386 (απάτη), 386Α (απάτη με υπολογιστή), 386Β (απάτη σχετική με τις επιχορηγήσεις), 390 (απιστία) του Ποινικού Κώδικα και των άρθρων 155 επ. του Εθνικού Τελεωσιακού Κώδικα (ν. 2960/2001, Α' 265), όταν αυτά στρέφονται κατά των οικονομικών συμφερόντων της Ευρωπαϊκής Ένωσης ή συνδέονται με την προσβολή αυτών των συμφερόντων, καθώς και τα εγκλήματα των άρθρων 23 (διασυνωριακή απάτη σχετικά με τον ΦΠΑ) και 24 (επικουρικές διατάξεις για την ποινική προστασία των οικονομικών συμφερόντων της Ευρωπαϊκής Ένωσης) του ν. 4689/2020 (Α' 103),
- δ) τρομοκρατικά εγκλήματα ή εγκλήματα συνδεόμενα με τρομοκρατικές δραστηριότητες, όπως ορίζονται, αντιστοίχως, στα άρθρα 3-4 και 5-12 της Οδηγίας (ΕΕ) 2017/541 του Ευρωπαϊκού Κοινοβουλίου και του Συμβουλίου της 15ης Μαρτίου 2017 για την καταπολέμηση της τρομοκρατίας και την αντικατάσταση της απόφασης-πλαισίου 2002/475/ΔΕΥ του Συμβουλίου και για την τροποποίηση της απόφασης 2005/671/ΔΕΥ του Συμβουλίου (ΕΕ L 88/31.03.2017) ή ηθική αυτουργία ή συνέργεια ή απόπειρα διάπραξης εγκλήματος, όπως ορίζονται στο άρθρο 14 αυτής, και τα εγκλήματα των άρθρων 187Α και 187Β του Ποινικού Κώδικα, καθώς και τα εγκλήματα των άρθρων 32-35 του ν. 4689/2020 (Α' 103),
- ε) νομιμοποίηση εσόδων από παράνομες δραστηριότητες ή χρηματοδότηση της τρομοκρατίας, όπως αυτές ορίζονται στο άρθρο 1 της Οδηγίας (ΕΕ) 2015/849 του Ευρωπαϊκού Κοινοβουλίου και του Συμβουλίου της 20ης Μαΐου 2015, σχετικά με την πρόληψη της χρησιμοποίησης του χρηματοπιστωτικού συστήματος για τη νομιμοποίηση εσόδων από παράνομες δραστηριότητες ή για τη χρηματοδότηση της τρομοκρατίας, την τροποποίηση του κανονισμού (ΕΕ) αριθμ. 648/2012 του Ευρωπαϊκού Κοινοβουλίου και του Συμβουλίου, και την κατάργηση της οδηγίας 2005/60/ΕΚ του Ευρωπαϊκού Κοινοβουλίου και του Συμβουλίου και της οδηγίας 2006/70/ΕΚ της Επιτροπής (ΕΕ L 141/05.06.2015) και τα εγκλήματα των άρθρων 2 και 39 του ν. 4557/2018 (Α' 139),
- στ) παιδική εργασία και άλλες μορφές εμπορίας ανθρώπων, όπως ορίζονται στο άρθρο 2 της Οδηγίας 2011/36/ΕΕ του Ευρωπαϊκού Κοινοβουλίου και του Συμβουλίου της 5ης Απριλίου 2011, για την πρόληψη και την καταπολέμηση της εμπορίας ανθρώπων και για την προστασία των θυμάτων της, καθώς και για την αντικατάσταση της απόφασης-πλαίσιο 2002/629/ΔΕΥ του Συμβουλίου (ΕΕ L 101 της 15.4.2011, σ. 1), και τα εγκλήματα του άρθρου 323Α του Ποινικού Κώδικα (εμπορία ανθρώπων).

Ο οικονομικός φορέας αποκλείεται, επίσης, όταν το πρόσωπο εις βάρος του οποίου εκδόθηκε αμετάκλητη καταδικαστική απόφαση είναι μέλος του διοικητικού, διευθυντικού ή εποπτικού οργάνου του ή έχει εξουσία εκπροσώπησης, λήψης αποφάσεων ή ελέγχου σε αυτό. Η υποχρέωση του προηγούμενου εδαφίου αφορά:

- στις περιπτώσεις εταιρειών περιορισμένης ευθύνης (Ε.Π.Ε.), ιδιωτικών κεφαλαιουχικών εταιρειών (Ι.Κ.Ε.) και προσωπικών εταιρειών (Ο.Ε. και Ε.Ε.) τους διαχειριστές.
- στις περιπτώσεις ανωνύμων εταιρειών (Α.Ε.), τον διευθύνοντα Σύμβουλο, τα μέλη του Διοικητικού Συμβουλίου, καθώς και τα πρόσωπα στα οποία με απόφαση του Διοικητικού Συμβουλίου έχει ανατεθεί το σύνολο της διαχείρισης και εκπροσώπησης της εταιρείας.
- στις περιπτώσεις Συνεταιρισμών, τα μέλη του Διοικητικού Συμβουλίου.
- σε όλες τις υπόλοιπες περιπτώσεις νομικών προσώπων, τον κατά περίπτωση νόμιμο εκπρόσωπο.

Εάν στις ως άνω περιπτώσεις (α) έως (στ) η κατά τα ανωτέρω, περίοδος αποκλεισμού δεν έχει καθοριστεί με αμετάκλητη απόφαση, αυτή ανέρχεται σε πέντε (5) έτη από την ημερομηνία της καταδίκης με αμετάκλητη απόφαση.

5.2 Στις ακόλουθες περιπτώσεις:

α) όταν ο οικονομικός φορέας έχει αθετήσει τις υποχρεώσεις του όσον αφορά στην καταβολή φόρων ή εισφορών κοινωνικής ασφάλισης και αυτό έχει διαπιστωθεί από δικαστική ή διοικητική απόφαση με τελεσίδικη και δεσμευτική ισχύ, σύμφωνα με διατάξεις της χώρας όπου είναι εγκατεστημένος ή την εθνική νομοθεσία ή

β) όταν η αναθέτουσα αρχή μπορεί να αποδείξει με τα κατάλληλα μέσα ότι ο οικονομικός φορέας έχει αθετήσει τις υποχρεώσεις του όσον αφορά την καταβολή φόρων ή εισφορών κοινωνικής ασφάλισης.

Αν ο οικονομικός φορέας είναι Έλληνας πολίτης ή έχει την εγκατάστασή του στην Ελλάδα, οι υποχρεώσεις του που αφορούν στις εισφορές κοινωνικής ασφάλισης καλύπτουν τόσο την κύρια όσο και την επικουρική ασφάλιση.

Οι υποχρεώσεις των περ. α' και β' θεωρείται ότι δεν έχουν αθετηθεί εφόσον δεν έχουν καταστεί ληξιπρόθεσμες ή εφόσον αυτές έχουν υπαχθεί σε δεσμευτικό διακανονισμό που τηρείται.

Δεν αποκλείεται ο οικονομικός φορέας, όταν έχει εκπληρώσει τις υποχρεώσεις του είτε καταβάλλοντας τους φόρους ή τις εισφορές κοινωνικής ασφάλισης που οφείλει, συμπεριλαμβανομένων, κατά περίπτωση, των δεδουλευμένων τόκων ή των προστίμων είτε υπαγόμενος σε δεσμευτικό διακανονισμό για την καταβολή τους στο μέτρο που τηρεί τους όρους του δεσμευτικού κανονισμού.

Άρθρο 6ο: Αποδεικτικά Μέσα

Ο ανάδοχος, θα πρέπει να υποβάλλει τα αναφερόμενα στο παρόν άρθρο πιστοποιητικά, βεβαιώσεις και λοιπά αποδεικτικά μέσα εκτός και εάν τα έχει συνυποβάλλει με την προσφορά του.

Τα απαιτούμενα έγγραφα είναι τα ακόλουθα:

6.1 Απόσπασμα του σχετικού μητρώου (για την περίπτωση 5.1), όπως του ποινικού μητρώου ή, ελλείψει αυτού, ισοδύναμο εγγράφου που εκδίδεται από αρμόδια δικαστική ή διοικητική αρχή του κράτους-μέλους ή της χώρας καταγωγής ή της χώρας όπου είναι εγκατεστημένος ο εν λόγω οικονομικός φορέας, από το οποίο προκύπτει ότι πληρούνται αυτές οι προϋποθέσεις.

Η υποχρέωση προσκόμισης του ως άνω αποσπάσματος αφορά και στα μέλη του διοικητικού, διευθυντικού ή εποπτικού οργάνου του εν λόγω οικονομικού φορέα ή στα πρόσωπα που έχουν εξουσία εκπροσώπησης, λήψης αποφάσεων ή ελέγχου σε αυτό κατά τα ειδικότερα αναφερόμενα στην ως άνω παράγραφο 5.1.

Εναλλακτικά, η αναθέτουσα αρχή δύναται αντί του αποσπάσματος ποινικού μητρώου να απαιτήσει:

Υπεύθυνη δήλωση του Ν.1599/86 ως αποδεικτικό μέσο με την οποία ο οικονομικός φορέας θα δηλώνει:

α) Στην περίπτωση φυσικού προσώπου, ότι δεν υπάρχει εις βάρος του αμετάκλητη καταδικαστική απόφαση για τους λόγους που αναφέρονται στην παρ. 1 του άρθρου 73 του Ν.4412/16.

β) Στην περίπτωση νομικού προσώπου (εταιρίας), ότι δεν υπάρχει αμετάκλητη καταδικαστική απόφαση για τους λόγους που αναφέρονται στην παρ. 1 του άρθρου 73 του Ν.4412/16 εις βάρος των προσώπων που αναφέρονται ανωτέρω καθώς και στην παράγραφο 5.1.

Η υπεύθυνη δήλωση υπογράφεται από το φυσικό πρόσωπο (για τις ατομικές επιχειρήσεις) ή από τον νόμιμο εκπρόσωπο του οικονομικού φορέα (στην περίπτωση εταιριών) όπως αυτός ορίζεται στο άρθρο 79Α του Ν.4412/16.

6.2 Πιστοποιητικό (για την περίπτωση 5.2), που εκδίδεται από την αρμόδια αρχή του οικείου κράτους – μέλους ή χώρας από το οποίο να προκύπτει ότι ο οικονομικός φορέας δεν έχει αθετήσει τις υποχρεώσεις του όσο αφορά στην:

α) καταβολή φόρων

β) καταβολή εισφορών κοινωνικής ασφάλισης (κύρια και επικουρική για τους Έλληνες πολίτες και για τους οικονομικούς φορείς που έχουν την εγκατάστασή τους στην Ελλάδα)

Σε περίπτωση νομικών προσώπων, αφορά το νομικό πρόσωπο και όχι τα φυσικά πρόσωπα που τη διοικούν ή την εκπροσωπούν, εκτός εάν αυτά έχουν εργασιακή σχέση με την εταιρεία.

Σε περίπτωση φυσικών προσώπων (ατομικών επιχειρήσεων), αφορά και όσους είναι ασφαλισμένοι ως εργοδότες ή ελεύθεροι επαγγελματίες σε οποιονδήποτε ασφαλιστικό οργανισμό.

Πλέον των ως άνω πιστοποιητικών, προσκομίζεται υπεύθυνη δήλωση ότι δεν έχει εκδοθεί δικαστική ή διοικητική απόφαση με τελεσίδικη και δεσμευτική ισχύ για την αθέτηση των υποχρεώσεών τους όσον αφορά στην καταβολή φόρων ή εισφορών κοινωνικής ασφάλισης.

Ιδίως οι οικονομικοί φορείς που είναι εγκατεστημένοι στην Ελλάδα προσκομίζουν:

- i) Για την απόδειξη της εκπλήρωσης των φορολογικών υποχρεώσεων, αποδεικτικό ενημερότητας εκδιδόμενο από την Α.Α.Δ.Ε.
- ii) Για την απόδειξη της εκπλήρωσης των υποχρεώσεων προς τους οργανισμούς κοινωνικής ασφάλισης, πιστοποιητικό εκδιδόμενο από τον e-ΕΦΚΑ.

6.3 Στην περίπτωση νομικών προσώπων, απαιτείται η προσκόμιση αποδεικτικών της νόμιμης σύστασης και εκπροσώπησης.

Για την απόδειξη της νόμιμης εκπροσώπησης, στις περιπτώσεις που ο οικονομικός φορέας είναι νομικό πρόσωπο και εγγράφεται υποχρεωτικά ή προαιρετικά, κατά την κείμενη νομοθεσία, και δηλώνει την εκπροσώπηση και τις μεταβολές της σε αρμόδια αρχή (πχ ΓΕΜΗ), προσκομίζει σχετικό πιστοποιητικό ισχύουσας εκπροσώπησης, το οποίο πρέπει να έχει εκδοθεί έως τριάντα (30) εργάσιμες ημέρες πριν από την υποβολή του, εκτός αν αυτό φέρει συγκεκριμένο χρόνο ισχύος.

Ειδικότερα για τους ημεδαπούς οικονομικούς φορείς προσκομίζονται:

Για την απόδειξη της νόμιμης εκπροσώπησης, στις περιπτώσεις που ο οικονομικός φορέας είναι νομικό πρόσωπο και υποχρεούται, κατά την κείμενη νομοθεσία, να δηλώνει την εκπροσώπηση και τις μεταβολές του στο ΓΕΜΗ, προσκομίζει σχετικό πιστοποιητικό ισχύουσας εκπροσώπησης.

Για την απόδειξη της νόμιμης σύστασης και των μεταβολών νομικού προσώπου, γενικό πιστοποιητικό μεταβολών του ΓΕΜΗ.

Στις λοιπές περιπτώσεις τα κατά περίπτωση νομιμοποιητικά έγγραφα νόμιμης σύστασης και νόμιμης εκπροσώπησης, (όπως καταστατικά, πιστοποιητικά μεταβολών, αντίστοιχα ΦΕΚ, αποφάσεις συγκρότησης οργάνων διοίκησης σε σώμα, κλπ., ανάλογα με τη νομική μορφή του οικονομικού φορέα), συνοδευόμενα από υπεύθυνη δήλωση του νόμιμου εκπροσώπου ότι εξακολουθούν να ισχύουν κατά την υποβολή τους.

Σε περίπτωση που για τη διενέργεια της παρούσας διαδικασίας ανάθεσης έχουν χορηγηθεί εξουσίες σε πρόσωπο πλέον αυτών που αναφέρονται στα παραπάνω έγγραφα, προσκομίζεται επιπλέον απόφαση-πρακτικό του αρμοδίου καταστατικού οργάνου διοίκησης του νομικού προσώπου με την οποία χορηγήθηκαν οι σχετικές εξουσίες. Όσον αφορά τα φυσικά πρόσωπα, εφόσον έχουν χορηγηθεί εξουσίες σε τρίτα πρόσωπα, προσκομίζεται εξουσιοδότηση του οικονομικού φορέα.

Οι αλλοδαποί οικονομικοί φορείς προσκομίζουν τα προβλεπόμενα, κατά τη νομοθεσία της χώρας εγκατάστασης, αποδεικτικά έγγραφα, και εφόσον δεν προβλέπονται, υπεύθυνη δήλωση του νόμιμου εκπροσώπου, από την οποία αποδεικνύονται τα ανωτέρω ως προς τη νόμιμη σύσταση, μεταβολές και εκπροσώπηση του οικονομικού φορέα.

Από τα ανωτέρω έγγραφα πρέπει να προκύπτουν η νόμιμη σύσταση του οικονομικού φορέα, όλες οι σχετικές τροποποιήσεις των καταστατικών, το/τα πρόσωπο/α που δεσμεύει/ουν νόμιμα την εταιρία κατά την ημερομηνία διενέργειας του διαγωνισμού (νόμιμος εκπρόσωπος, δικαίωμα υπογραφής κλπ.), τυχόν τρίτοι, στους οποίους έχει χορηγηθεί εξουσία εκπροσώπησης, καθώς και η ηγεσία του/των ή/και των μελών του οργάνου διοίκησης/ νόμιμου εκπροσώπου.

Οι ενώσεις οικονομικών φορέων που υποβάλλουν κοινή προσφορά, υποβάλλουν τα κατά περίπτωση δικαιολογητικά, για κάθε οικονομικό φορέα που συμμετέχει στην ένωση, σύμφωνα με τα οριζόμενα στο άρθρο 19 του Ν.4412/2016.

Χρόνος έκδοσης και διάρκεια ισχύος των αποδεικτικών μέσων

- Το απόσπασμα ποινικού μητρώου εφόσον έχει εκδοθεί έως τρεις (3) μήνες πριν από την υποβολή του.
- Η φορολογική και ασφαλιστική ενημερότητα θα πρέπει να είναι εν ισχύ κατά την υποβολή τους, άλλως, στην περίπτωση που δεν αναφέρεται χρόνος ισχύος, να έχουν εκδοθεί έως τρεις (3) μήνες πριν την υποβολή τους.
- Το πιστοποιητικό/βεβαίωση του οικείου επιμελητηρίου/μητρώου θα πρέπει να έχει εκδοθεί έως τριάντα (30) εργάσιμες ημέρες πριν από την υποβολή του.
- Το πιστοποιητικό εκπροσώπησης του ΓΕΜΗ, θα πρέπει να έχει εκδοθεί έως τριάντα (30) εργάσιμες ημέρες πριν από την υποβολή του.
- Το γενικό πιστοποιητικό μεταβολών του Γ.Ε.ΜΗ. σε περίπτωση νομικών προσώπων, θα πρέπει να έχει εκδοθεί έως τρεις (3) μήνες πριν από την υποβολή του.
- Τυχόν υποβαλλόμενες ένορκες βεβαιώσεις θα πρέπει να έχουν συνταχθεί έως τρεις (3) μήνες πριν την υποβολή τους.
- Οι υπεύθυνες δηλώσεις θα πρέπει να έχουν συνταχθεί μετά την κοινοποίηση της πρόσκλησης για υποβολή δικαιολογητικών.

Άρθρο 7^ο: Τεχνική και επαγγελματική ικανότητα

Όσον αφορά στην τεχνική και επαγγελματική ικανότητα για την παρούσα διαδικασία σύναψης σύμβασης, οι οικονομικοί φορείς:

- κατά τη διάρκεια της τελευταίας τριετίας (2023-2024-2025) να έχουν εκτελέσει τουλάχιστον μια σύμβαση προμήθειας του συγκεκριμένου τύπου, ύψους τουλάχιστον ίση με την εκτιμώμενη αξία της παρούσας σύμβασης.

Άρθρο 8°: Πρότυπα διασφάλισης ποιότητας και περιβαλλοντικής διαχείρισης

Οι οικονομικοί φορείς για την παρούσα διαδικασία σύναψης σύμβασης οφείλουν να συμμορφώνονται με διεθνή πρότυπα πιστοποίησης:

α) iso 9001:2015 "Συστήματα Διαχείρισης Ποιότητας".

και

β) iso 14001:2015 "Συστήματα Περιβαλλοντικής Διαχείρισης".

και

γ) iso 45001:2015 "Συστήματα Υγείας και Ασφάλειας Εργαζομένων".

Η αναθέτουσα αρχή αναγνωρίζει ισοδύναμα πιστοποιητικά που έχουν εκδοθεί από φορείς διαπιστευμένους από ισοδύναμους Οργανισμούς διαπίστευσης, εδρεύοντες και σε άλλα κράτη - μέλη. Επίσης, κάνει δεκτά άλλα αποδεικτικά στοιχεία για ισοδύναμα μέτρα διασφάλισης ποιότητας, εφόσον ο ενδιαφερόμενος οικονομικός φορέας δεν είχε τη δυνατότητα να αποκτήσει τα εν λόγω πιστοποιητικά εντός των σχετικών προθεσμιών για λόγους για τους οποίους δεν ευθύνεται ο ίδιος, υπό την προϋπόθεση ότι ο οικονομικός φορέας αποδεικνύει ότι τα προτεινόμενα μέτρα διασφάλισης ποιότητας πληρούν τα απαιτούμενα πρότυπα διασφάλισης ποιότητας.

Για την απόδειξη της συμμόρφωσής τους με πρότυπα διασφάλισης ποιότητας και πρότυπα περιβαλλοντικής διαχείρισης της παραγράφου 2.2.7 οι οικονομικοί φορείς προσκομίζουν τα κάτωθι πιστοποιητικά:

α) iso 9001:2015 "Συστήματα Διαχείρισης Ποιότητας",

β) iso 14001:2015 "Συστήματα Περιβαλλοντικής Διαχείρισης" και

γ) iso 45001:2015 "Συστήματα Υγείας και Ασφάλειας Εργαζομένων".

Άρθρο 9ο: Ισχύς σύμβασης

Με την κοινοποίηση της απόφασης ανάθεσης η σύμβαση θεωρείται, ότι έχει συναφθεί και η υπογραφή του σχετικού συμφωνητικού έχει αποδεικτικό χαρακτήρα.

Το συμφωνητικό συντάσσεται με βάση τα έγγραφα της σύμβασης και τίθεται σε ισχύ από την ημερομηνία υπογραφής του για τρεις (3) μήνες.

Άρθρο 10ο: Χρονική παράταση σύμβασης

Η χρονική παράταση της εν λόγω διαδικασίας ορίζεται σε 1 μήνα. Κατά τα λοιπά εφαρμόζονται τα οριζόμενα στο άρθρο 206 του Ν. 4412/16.

Άρθρο 11ο: Χρόνος και τρόπος παράδοσης

Ο προμηθευτής υποχρεούται να παραδώσει τα προμηθευόμενα είδη εντός τριών (3) μηνών από την υπογραφή της σύμβασης.

Ο προμηθευτής υποχρεούται να ειδοποιεί την υπηρεσία που εκτελεί την προμήθεια, την αποθήκη υποδοχής των υλικών και την επιτροπή παραλαβής, για την ημερομηνία που προτίθεται να παραδώσει το υλικό, τουλάχιστον πέντε (5) εργάσιμες ημέρες νωρίτερα.

Άρθρο 12ο: Σταθερότητα τιμών

Η προσφερόμενη τιμή μονάδας θα δοθεί υποχρεωτικά σε «ευρώ». Η τιμή μονάδας της προσφοράς θα είναι σταθερή και αμετάβλητη κατά τη διάρκεια εκτέλεσης της σύμβασης και για κανένα λόγο και σε καμία αναθεώρηση δεν υπόκειται.

Στην τιμή περιλαμβάνεται η αξία των προμηθευόμενων ειδών, το κόστος μεταφοράς και φορτοεκφόρτωσής τους, κάθε άλλη απαιτούμενη δαπάνη της εργασίας απασχολούμενου προσωπικού και των ασφαλιστικών του εισφορών καθώς και οι νόμιμες κρατήσεις.

Άρθρο 13ο: Πληρωμή αναδόχου

Η πληρωμή θα γίνει εφάπαξ/ως στο 100% της αξίας του εκτελεσθέντος συμβατικού αντικειμένου κατόπιν έκδοσης εντάλματος πληρωμής στο όνομα του αναδόχου, μετά την έκδοση των σχετικών παραστατικών και την υπογραφή των

σχετικών πρωτοκόλλων παραλαβής από την αρμόδια επιτροπή παρακολούθησης και παραλαβής εφόσον δεν διαπιστώθηκε καμιά απόκλιση ως προς την τεχνική περιγραφή των προμηθευόμενων ειδών.

Άρθρο 14ο: Κρατήσεις

Ο ανάδοχος υπόκειται σε όλες τις νόμιμες κρατήσεις, πλην του Φ.Π.Α. ο οποίος βαρύνει τον εργοδότη.

Άρθρο 15ο: Επίλυση διαφορών

Τυχόν διαφορές μεταξύ του εργοδότη και του αναδόχου, επιλύονται σύμφωνα με τα οριζόμενα στους Ν.3463/06, Ν.3852/10 και Ν.4412/16 και συμπληρωματικά στον Αστικό Κώδικα, καθώς και τυχόν παράλληλης σχετικής νομοθεσίας που είναι σε ισχύ.

Άρθρο 16ο Δείγματα

α) Κατά το στάδιο της υποβολής προσφορών, **επί ποινή αποκλεισμού**, οι συμμετέχοντες προμηθευτές υποχρεούνται να προσκομίσουν δείγματα για το κάθε είδος που θα συμμετέχουν, για αξιολόγηση από την αρμόδια επιτροπή όσον αφορά την καταλληλότητα, την επιμέλεια της κατασκευής τους και την συμφωνία τους με τις τεχνικές προδιαγραφές.

Τα δείγματα αυτά θα παραδοθούν το αργότερο τρεις (3) ημέρες πριν την καταληκτική ημερομηνία υποβολής της ηλεκτρονικής προσφοράς, σε σφραγισμένες κούτες, στο πρωτόκολλο του Δήμου (Δημάρχου Χρ. Μπέκα & Βασιλ. Πάυλου, 19004 Σπάτα - Ώρες 07:00 – 15:00) και θα φέρουν ευκρινώς τα στοιχεία του εκάστοτε προμηθευτή καθώς και το τμήμα (ή τμήματα) όπου θα συμμετέχει. **Το δελτίο αποστολής θα υποβληθεί στον ηλεκτρονικό φάκελο της τεχνικής προσφοράς**. Τα δείγματα των κατακυρωθέντων ειδών θα χρησιμοποιηθούν από την επιτροπή παραλαβής για την ποιοτική αξιολόγηση των υπό προμήθεια ειδών.

β) Ο προμηθευτής υποχρεούται να λάβει τα μέτρα του προσωπικού και σύμφωνα με τις σωματομετρικές τους διαστάσεις, να παραδώσει τα είδη. Η μέτρηση των σωματομετρικών διαστάσεων μπορεί να ξεκινήσει μετά την αποστολή της πρόσκλησης για την υπογραφή της σύμβασης.

Σπάτα 23/09/2025

ΘΕΩΡΗΘΗΚΕ

Ο αν. ΠΡΟΪΣΤΑΜΕΝΟΣ ΤΟΥ ΑΥΤΟΤΕΛΟΥΣ
ΤΜΗΜΑΤΟΣ ΔΗΜΟΤΙΚΗΣ ΑΣΤΥΝΟΜΙΑΣ

Ο ΣΥΝΤΑΞΑΣ

ΔΗΜΗΤΡΙΟΥ ΑΓΓΕΛΟΣ
ΔΗΜΟΤΙΚΟΣ ΑΣΤΥΝΟΜΙΚΟΣ Α΄

ΒΡΥΩΝΗ ΑΝΑΣΤΑΣΙΑ-ΜΑΡΙΑ
ΔΗΜΟΤΙΚΟΣ ΑΣΤΥΝΟΜΙΚΟΣ Β΄

ΠΑΡΑΡΤΗΜΑ ΙΙ – ΕΕΕΣ

Ευρωπαϊκό Ενιαίο Έγγραφο Σύμβασης (ΕΕΕΣ) 1

Μέρος Ι: Πληροφορίες σχετικά με τη διαδικασία σύναψης σύμβασης και την αναθέτουσα αρχή ή τον αναθέτοντα φορέα

Στοιχεία της δημοσίευσης

Για διαδικασίες σύναψης σύμβασης για τις οποίες έχει δημοσιευτεί προκήρυξη διαγωνισμού στην Επίσημη Εφημερίδα της Ευρωπαϊκής Ένωσης, οι πληροφορίες που απαιτούνται στο Μέρος Ι ανακτώνται αυτόματα, υπό την προϋπόθεση ότι έχει χρησιμοποιηθεί η ηλεκτρονική υπηρεσία ΕΕΕΣ για τη συμπλήρωση του ΕΕΕΣ. Παρατίθεται η σχετική ανακοίνωση που δημοσιεύεται στην Επίσημη Εφημερίδα της Ευρωπαϊκής Ένωσης:

Προσωρινός αριθμός προκήρυξης στην ΕΕ: αριθμός [], ημερομηνία [], σελίδα []

Αριθμός προκήρυξης στην ΕΕ []/S []-[]

0000/S 000-000000

Εάν δεν έχει δημοσιευθεί προκήρυξη διαγωνισμού στην Επίσημη Εφημερίδα της Ευρωπαϊκής Ένωσης ή αν δεν υπάρχει υποχρέωση δημοσίευσης εκεί, η αναθέτουσα αρχή ή ο αναθέτων φορέας θα πρέπει να συμπληρώσει πληροφορίες με τις οποίες θα είναι δυνατή η αδιαμφισβήτητη ταυτοποίηση της διαδικασίας σύναψης σύμβασης (π.χ. παραπομπή σε δημοσίευση σε εθνικό επίπεδο)

Δημοσίευση σε εθνικό επίπεδο: (π.χ. [www.promitheus.gov.gr/\[ΑΔΑΜ Προκήρυξης στο ΚΗΜΔΗΣ\]](http://www.promitheus.gov.gr/[ΑΔΑΜ Προκήρυξης στο ΚΗΜΔΗΣ]))

Στην περίπτωση που δεν απαιτείται δημοσίευση γνωστοποίησης στην Επίσημη Εφημερίδα της Ευρωπαϊκής Ένωσης παρακαλείστε να παράσχετε άλλες πληροφορίες με τις οποίες θα είναι δυνατή η αδιαμφισβήτητη ταυτοποίηση της διαδικασίας σύναψης δημόσιας σύμβασης.

Ταυτότητα του αγοραστή

Επίσημη ονομασία:

ΔΗΜΟΣ ΣΠΑΤΩΝ-ΑΡΕΜΙΔΟΣ

Α.Φ.Μ., εφόσον υπάρχει:

997606740

Δικτυακός τόπος (εφόσον υπάρχει):

<https://spata-artemis.gr/>

Πόλη:

ΣΠΑΤΑ

Οδός και αριθμός:

Βασιλέως Παύλου & Δημάρχου Χρ. Μπέκα

Ταχ. κωδ.:

Ευρωπαϊκό Ενιαίο Έγγραφο Σύμβασης (ΕΕΕΣ) 2

19004

Αρμόδιος επικοινωνίας:

ΖΩΡΖΟΥ ΑΘΗΝΑ

Τηλέφωνο:

2132007397

Φαξ:

Ηλ. ταχ/μείο:

info@spata-artemis.gr

Χώρα:

GR

Πληροφορίες σχετικά με τη διαδικασία σύναψης σύμβασης

Τίτλος:

Προμήθεια ειδών ένδυσης και εξοπλισμού υπαλλήλων Δημοτικής Αστυνομίας

Σύντομη περιγραφή:

Προμήθεια ειδών ένδυσης, υπόδησης και εξοπλισμού των έντεκα (11) υπάλληλων της δημοτικής αστυνομίας του Δήμου προκειμένου να καλυφθούν οι ανάγκες των υπαλλήλων της υπηρεσίας, σύμφωνα με τις νέες προδιαγραφές που έχουν τεθεί από τα ΦΕΚ 3358/Β'/13-06-2024 & 1069/Β'/15-02-2024.

Αριθμός αναφοράς αρχείου που αποδίδεται στον φάκελο από την αναθέτουσα αρχή ή τον αναθέτοντα φορέα (εάν υπάρχει):

-

Ευρωπαϊκό Ενιαίο Έγγραφο Σύμβασης (ΕΕΕΣ) 3

Μέρος II: Πληροφορίες σχετικά με τον οικονομικό φορέα

A: Πληροφορίες σχετικά με τον οικονομικό φορέα

Επωνυμία:

Οδός και αριθμός:

Ταχ. κωδ.:

Πόλη:

Χώρα:

Αρμόδιος επικοινωνίας:

Ηλ. ταχ/μείο:

Τηλέφωνο:

Φαξ:

A.Φ.Μ., εφόσον υπάρχει:

Δικτυακός τόπος (εφόσον υπάρχει):

Ο οικονομικός φορέας είναι πολύ μικρή, μικρή ή μεσαία επιχείρηση; Ναι / Όχι

Ο ΟΦ αποτελεί προστατευόμενο εργαστήριο

Μόνο σε περίπτωση προμήθειας κατ' αποκλειστικότητα: ο οικονομικός φορέας είναι προστατευόμενο εργαστήριο, «κοινωνική επιχείρηση» ή προβλέπει την εκτέλεση συμβάσεων στο πλαίσιο προγραμμάτων προστατευόμενης απασχόλησης;

Απάντηση:

Ναι

Ποιο είναι το αντίστοιχο ποσοστό των εργαζομένων με αναπηρία ή μειονεκτούντων εργαζομένων;

%

Εφόσον απαιτείται, ορίστε την κατηγορία ή τις κατηγορίες στις οποίες ανήκουν οι ενδιαφερόμενοι εργαζόμενοι με αναπηρία ή μειονεξία

-

Όχι

Εάν η σχετική τεκμηρίωση διατίθεται ηλεκτρονικά, αναφέρετε:

Ναι

Διαδικτυακή Διεύθυνση

-

Επακριβή στοιχεία αναφοράς των εγγράφων

-

Αρχή ή Φορέας έκδοσης

—

Ευρωπαϊκό Ενιαίο Έγγραφο Σύμβασης (ΕΕΕΣ) 4

Όχι

Ο ΟΦ είναι εγγεγραμμένος σε Εθνικό Σύστημα (Προ)Επιλογής

Κατά περίπτωση, ο οικονομικός φορέας είναι εγγεγραμμένος σε επίσημο κατάλογο εγκεκριμένων οικονομικών φορέων ή διαθέτει ισοδύναμο πιστοποιητικό [π.χ. βάσει εθνικού συστήματος (προ) επιλογής];

Απάντηση:

Ναι

Αναφέρετε την ονομασία του καταλόγου ή του πιστοποιητικού και τον σχετικό αριθμό εγγραφής ή πιστοποίησης, κατά περίπτωση:

—

Εάν το πιστοποιητικό εγγραφής ή η πιστοποίηση διατίθεται ηλεκτρονικά, αναφέρετε:

—

Αναφέρετε τα δικαιολογητικά στα οποία βασίζεται η εγγραφή ή η πιστοποίηση και κατά περίπτωση, την κατάταξη στον επίσημο κατάλογο

—

Η εγγραφή ή η πιστοποίηση καλύπτει όλα τα απαιτούμενα κριτήρια επιλογής;

Ναι / Όχι

Όχι

Ο οικονομικός φορέας θα είναι σε θέση να προσκομίσει βεβαίωση πληρωμής εισφορών κοινωνικής ασφάλισης και φόρων ή να παράσχει πληροφορίες που θα δίνουν τη δυνατότητα στην αναθέτουσα αρχή ή στον αναθέτοντα φορέα να τη λάβει απευθείας μέσω πρόσβασης σε εθνική βάση δεδομένων σε οποιοδήποτε κράτος μέλος αυτή διατίθεται δωρεάν;

Ναι / Όχι

Εάν η σχετική τεκμηρίωση διατίθεται ηλεκτρονικά, αναφέρετε:

Ναι

Διαδικτυακή Διεύθυνση

—

Επακριβή στοιχεία αναφοράς των εγγράφων

—

Αρχή ή Φορέας έκδοσης

—

Όχι

Ο ΟΦ συμμετάσχει στη διαδικασία μαζί με άλλους Οικονομικούς Φορείς

Ο οικονομικός φορέας συμμετέχει στη διαδικασία σύναψης σύμβασης από κοινού με άλλους;

Απάντηση:

Ναι

Ευρωπαϊκό Ενιαίο Έγγραφο Σύμβασης (ΕΕΕΣ) 5

Αναφέρετε τον ρόλο του οικονομικού φορέα στην ένωση (συντονιστής, υπεύθυνος για συγκεκριμένα καθήκοντα...):

—

Προσδιορίστε τους άλλους οικονομικούς φορείς που συμμετέχουν από κοινού στη διαδικασία

σύναψης σύμβασης:

—

Κατά περίπτωση, επωνυμία της συμμετέχουσας ένωσης:

—

Όχι

Εάν η σχετική τεκμηρίωση διατίθεται ηλεκτρονικά, αναφέρετε:

Ναι

Διαδικτυακή Διεύθυνση

—

Επακριβή στοιχεία αναφοράς των εγγράφων

—

Αρχή ή Φορέας έκδοσης

—

Όχι

Τμήματα που συμμετάσχει ο ΟΦ

Κατά περίπτωση, αναφορά του τμήματος ή των τμημάτων για τα οποία ο οικονομικός φορέας επιθυμεί να υποβάλει προσφορά.

Απάντηση:

—

Β: Πληροφορίες σχετικά με τους εκπροσώπους του οικονομικού φορέα #1

Όνομα:

Επώνυμο:

Ημερομηνία γέννησης:

Τόπος γέννησης:

Οδός και αριθμός:

Ταχ. κωδ.:

Πόλη:

Χώρα:

Τηλέφωνο:

Ηλ. ταχ/μείο:

Ευρωπαϊκό Ενιαίο Έγγραφο Σύμβασης (ΕΕΕΣ) 6

Θέση/Ενεργών υπό την ιδιότητα:

Γ: Πληροφορίες σχετικά με τη στήριξη στις ικανότητες άλλων οντοτήτων

Βασίζεται σε ικανότητες άλλων οντοτήτων

Ο οικονομικός φορέας στηρίζεται στις ικανότητες άλλων οντοτήτων προκειμένου να ανταποκριθεί στα κριτήρια επιλογής που καθορίζονται στο μέρος IV και στα (τυχόν) κριτήρια και κανόνες που καθορίζονται στο μέρος V κατωτέρω;

Απάντηση:

Ναι

Όνομα της οντότητας

—

Ταυτότητα της οντότητας

—

Τύπος ταυτότητας

—

Κωδικοί CPV

—

 Όχι

Εάν η σχετική τεκμηρίωση διατίθεται ηλεκτρονικά, αναφέρετε:

 Ναι

Διαδικτυακή Διεύθυνση

—

Επακριβή στοιχεία αναφοράς των εγγράφων

—

Αρχή ή Φορέας έκδοσης

—

 Όχι

Δ: Πληροφορίες σχετικά με υπεργολάβους στην ικανότητα των οποίων δεν στηρίζεται ο οικονομικός φορέας

Δεν βασίζεται σε ικανότητες άλλων οντοτήτων

Ο οικονομικός φορέας προτίθεται να αναθέσει οποιοδήποτε τμήμα της σύμβασης σε τρίτους υπό μορφή υπεργολαβίας;

Απάντηση:

 Ναι

Ευρωπαϊκό Ενιαίο Έγγραφο Σύμβασης (ΕΕΕΣ) 7

Όνομα της οντότητας

—

Ταυτότητα της οντότητας

—

Τύπος ταυτότητας

—

Κωδικοί CPV

—

 Όχι

Εάν η σχετική τεκμηρίωση διατίθεται ηλεκτρονικά, αναφέρετε:

 Ναι

Διαδικτυακή Διεύθυνση

—

Επακριβή στοιχεία αναφοράς των εγγράφων

—

Αρχή ή Φορέας έκδοσης

—

 Όχι

Ευρωπαϊκό Ενιαίο Έγγραφο Σύμβασης (ΕΕΕΣ) 8

Μέρος III: Λόγοι αποκλεισμού

Α: Λόγοι που σχετίζονται με ποινικές καταδίκες

Λόγοι που σχετίζονται με ποινικές καταδίκες βάσει των εθνικών διατάξεων για την εφαρμογή των λόγων που ορίζονται στο άρθρο 57 παράγραφος 1 της οδηγίας:

Συμμετοχή σε εγκληματική οργάνωση

Έχει ο ίδιος ο οικονομικός φορέας ή οποιοδήποτε πρόσωπο το οποίο είναι μέλος του διοικητικού, διευθυντικού ή εποπτικού του οργάνου ή έχει εξουσία εκπροσώπησης, λήψης αποφάσεων ή ελέγχου σε αυτό καταδικαστεί με τελεσίδικη απόφαση για έναν από τους λόγους που παρατίθενται στο σχετικό θεσμικό πλαίσιο, η οποία έχει εκδοθεί πριν από πέντε έτη κατά το μέγιστο ή στην οποία έχει οριστεί απευθείας περίοδος αποκλεισμού που εξακολουθεί να ισχύει;

Απάντηση:

Ναι

Ημερομηνία της καταδίκης

..

Λόγος(-οι)

—

Προσδιορίστε ποιος έχει καταδικαστεί

—

Εφόσον καθορίζεται απευθείας στην καταδικαστική απόφαση, διάρκεια της περιόδου αποκλεισμού και σχετικό(-ά) σημείο(-α)

—

Σε περίπτωση καταδίκης, ο οικονομικός φορέας έχει λάβει μέτρα που να αποδεικνύουν την αξιοπιστία του παρά την ύπαρξη σχετικού λόγου αποκλεισμού (“αυτοκάθαρση”);

Ναι

Περιγράψτε τα μέτρα που λήφθηκαν

—

Όχι

Όχι

Εάν η σχετική τεκμηρίωση διατίθεται ηλεκτρονικά, αναφέρετε:

Ναι

Διαδικτυακή Διεύθυνση

—

Επακριβή στοιχεία αναφοράς των εγγράφων

—

Αρχή ή Φορέας έκδοσης

—

Όχι

Ευρωπαϊκό Ενιαίο Έγγραφο Σύμβασης (ΕΕΕΣ) 9

Διαφθορά

Έχει ο ίδιος ο οικονομικός φορέας ή οποιοδήποτε πρόσωπο το οποίο είναι μέλος του διοικητικού, διευθυντικού ή εποπτικού του οργάνου ή έχει εξουσία εκπροσώπησης, λήψης αποφάσεων ή ελέγχου σε αυτό καταδικαστεί με τελεσίδικη απόφαση για έναν από τους λόγους που παρατίθενται στο σχετικό θεσμικό πλαίσιο, η οποία έχει εκδοθεί πριν από πέντε έτη κατά το μέγιστο ή στην οποία έχει οριστεί απευθείας περίοδος αποκλεισμού που εξακολουθεί να ισχύει;

Απάντηση:

Ναι

Ημερομηνία της καταδίκης

..

Λόγος(-οι)

–

Προσδιορίστε ποιος έχει καταδικαστεί

–

Εφόσον καθορίζεται απευθείας στην καταδικαστική απόφαση, διάρκεια της περιόδου αποκλεισμού και σχετικό(-ά) σημείο(-α)

–

Σε περίπτωση καταδίκης, ο οικονομικός φορέας έχει λάβει μέτρα που να αποδεικνύουν την αξιοπιστία του παρά την ύπαρξη σχετικού λόγου αποκλεισμού (“αυτοκάθαρση”);

Ναι

Περιγράψτε τα μέτρα που λήφθηκαν

–

Όχι

Όχι

Εάν η σχετική τεκμηρίωση διατίθεται ηλεκτρονικά, αναφέρετε:

Ναι

Διαδικτυακή Διεύθυνση

–

Επακριβή στοιχεία αναφοράς των εγγράφων

–

Αρχή ή Φορέας έκδοσης

–

Όχι

Απάτη

Έχει ο ίδιος ο οικονομικός φορέας ή οποιοδήποτε πρόσωπο το οποίο είναι μέλος του διοικητικού, διευθυντικού ή εποπτικού του οργάνου ή έχει εξουσία εκπροσώπησης, λήψης αποφάσεων ή ελέγχου σε αυτό καταδικαστεί με τελεσίδικη απόφαση για έναν από τους λόγους που παρατίθενται στο σχετικό θεσμικό πλαίσιο, η οποία έχει εκδοθεί πριν από πέντε έτη κατά το μέγιστο ή στην οποία έχει οριστεί απευθείας περίοδος αποκλεισμού που εξακολουθεί να ισχύει;

Ευρωπαϊκό Ενιαίο Έγγραφο Σύμβασης (ΕΕΕΣ) 10

Απάντηση:

Ναι

Ημερομηνία της καταδίκης

..

Λόγος(-οι)

–

Προσδιορίστε ποιος έχει καταδικαστεί

–

Εφόσον καθορίζεται απευθείας στην καταδικαστική απόφαση, διάρκεια της περιόδου αποκλεισμού και σχετικό(-ά) σημείο(-α)

–

Σε περίπτωση καταδίκης, ο οικονομικός φορέας έχει λάβει μέτρα που να αποδεικνύουν την αξιοπιστία του παρά την ύπαρξη σχετικού λόγου αποκλεισμού (“αυτοκάθαρση”);

Ναι

Περιγράψτε τα μέτρα που λήφθηκαν

—

Όχι

Όχι

Εάν η σχετική τεκμηρίωση διατίθεται ηλεκτρονικά, αναφέρετε:

Ναι

Διαδικτυακή Διεύθυνση

—

Επακριβή στοιχεία αναφοράς των εγγράφων

—

Αρχή ή Φορέας έκδοσης

—

Όχι

Τρομοκρατικά εγκλήματα ή εγκλήματα συνδεδεμένα με τρομοκρατικές δραστηριότητες

Έχει ο ίδιος ο οικονομικός φορέας ή οποιοδήποτε πρόσωπο το οποίο είναι μέλος του διοικητικού, διευθυντικού ή εποπτικού του οργάνου ή έχει εξουσία εκπροσώπησης, λήψης αποφάσεων ή ελέγχου σε αυτό καταδικαστεί με τελεσίδικη απόφαση για έναν από τους λόγους που παρατίθενται στο σχετικό θεσμικό πλαίσιο, η οποία έχει εκδοθεί πριν από πέντε έτη κατά το μέγιστο ή στην οποία έχει οριστεί απευθείας περίοδος αποκλεισμού που εξακολουθεί να ισχύει;

Απάντηση:

Ναι

Ημερομηνία της καταδίκης

..

Λόγος(-οι)

Ευρωπαϊκό Ενιαίο Έγγραφο Σύμβασης (ΕΕΕΣ) 11

—

Προσδιορίστε ποιος έχει καταδικαστεί

—

Εφόσον καθορίζεται απευθείας στην καταδικαστική απόφαση, διάρκεια της περιόδου αποκλεισμού και σχετικό(-ά) σημείο(-α)

—

Σε περίπτωση καταδίκης, ο οικονομικός φορέας έχει λάβει μέτρα που να αποδεικνύουν την αξιοπιστία του παρά την ύπαρξη σχετικού λόγου αποκλεισμού (“αυτοκάθαρση”);

Ναι

Περιγράψτε τα μέτρα που λήφθηκαν

—

Όχι

Όχι

Εάν η σχετική τεκμηρίωση διατίθεται ηλεκτρονικά, αναφέρετε:

Ναι

Διαδικτυακή Διεύθυνση

—

Επακριβή στοιχεία αναφοράς των εγγράφων

—

Αρχή ή Φορέας έκδοσης

—

Όχι

Νομιμοποίηση εσόδων από παράνομες δραστηριότητες ή χρηματοδότηση της τρομοκρατίας
Έχει ο ίδιος ο οικονομικός φορέας ή οποιοδήποτε πρόσωπο το οποίο είναι μέλος του διοικητικού, διευθυντικού ή εποπτικού του οργάνου ή έχει εξουσία εκπροσώπησης, λήψης αποφάσεων ή ελέγχου σε αυτό καταδικαστεί με τελεσίδικη απόφαση για έναν από τους λόγους που παρατίθενται στο σχετικό θεσμικό πλαίσιο, η οποία έχει εκδοθεί πριν από πέντε έτη κατά το μέγιστο ή στην οποία έχει οριστεί απευθείας περίοδος αποκλεισμού που εξακολουθεί να ισχύει;

Απάντηση:

Ναι

Ημερομηνία της καταδίκης

..

Λόγος(-οι)

—

Προσδιορίστε ποιος έχει καταδικαστεί

—

Εφόσον καθορίζεται απευθείας στην καταδικαστική απόφαση, διάρκεια της περιόδου αποκλεισμού και σχετικό(-ά) σημείο(-α)

—

Ευρωπαϊκό Ενιαίο Έγγραφο Σύμβασης (ΕΕΕΣ) 12

Σε περίπτωση καταδίκης, ο οικονομικός φορέας έχει λάβει μέτρα που να αποδεικνύουν την αξιοπιστία του παρά την ύπαρξη σχετικού λόγου αποκλεισμού (“αυτοκάθαρση”);

Ναι

Περιγράψτε τα μέτρα που λήφθηκαν

—

Όχι

Όχι

Εάν η σχετική τεκμηρίωση διατίθεται ηλεκτρονικά, αναφέρετε:

Ναι

Διαδικτυακή Διεύθυνση

—

Επακριβή στοιχεία αναφοράς των εγγράφων

—

Αρχή ή Φορέας έκδοσης

—

Όχι

Παιδική εργασία και άλλες μορφές εμπορίας ανθρώπων

Έχει ο ίδιος ο οικονομικός φορέας ή οποιοδήποτε πρόσωπο το οποίο είναι μέλος του διοικητικού, διευθυντικού ή εποπτικού του οργάνου ή έχει εξουσία εκπροσώπησης, λήψης αποφάσεων ή ελέγχου σε αυτό καταδικαστεί με τελεσίδικη απόφαση για έναν από τους λόγους που παρατίθενται στο σχετικό θεσμικό πλαίσιο, η οποία έχει εκδοθεί πριν από πέντε έτη κατά το μέγιστο ή στην οποία έχει οριστεί απευθείας περίοδος αποκλεισμού που εξακολουθεί να ισχύει;

Απάντηση:

Ναι

Ημερομηνία της καταδίκης

..

Λόγος(-οι)

—

Προσδιορίστε ποιος έχει καταδικαστεί

—

Εφόσον καθορίζεται απευθείας στην καταδικαστική απόφαση, διάρκεια της περιόδου αποκλεισμού και σχετικό(-ά) σημείο(-α)

—

Σε περίπτωση καταδίκης, ο οικονομικός φορέας έχει λάβει μέτρα που να αποδεικνύουν την αξιοπιστία του παρά την ύπαρξη σχετικού λόγου αποκλεισμού (“αυτοκάθαρση”);

Ναι

Περιγράψτε τα μέτρα που λήφθηκαν

—

Ευρωπαϊκό Ενιαίο Έγγραφο Σύμβασης (ΕΕΕΣ) 13

Όχι

Όχι

Εάν η σχετική τεκμηρίωση διατίθεται ηλεκτρονικά, αναφέρετε:

Ναι

Διαδικτυακή Διεύθυνση

—

Επακριβή στοιχεία αναφοράς των εγγράφων

—

Αρχή ή Φορέας έκδοσης

—

Όχι

Β: Λόγοι που σχετίζονται με την καταβολή φόρων ή εισφορών κοινωνικής ασφάλισης

Καταβολή φόρων ή εισφορών κοινωνικής ασφάλισης:

Καταβολή φόρων

Ο οικονομικός φορέας έχει ανεκπλήρωτες υποχρεώσεις όσον αφορά την καταβολή φόρων, τόσο στη χώρα στην οποία είναι εγκατεστημένος όσο και στο κράτος μέλος της αναθέτουσας αρχής ή του αναθέτοντα φορέα, εάν είναι άλλο από τη χώρα εγκατάστασης;

Απάντηση:

Ναι

Χώρα ή κράτος μέλος για το οποίο πρόκειται

—

Ενεχόμενο ποσό

—

Με άλλα μέσα; Διευκρινίστε:

Ναι

Διευκρινίστε:

—

Ο οικονομικός φορέας έχει εκπληρώσει τις υποχρεώσεις του, είτε καταβάλλοντας

τους φόρους ή τις εισφορές κοινωνικής ασφάλισης που οφείλει, συμπεριλαμβανομένων, κατά περίπτωση, των δεδουλευμένων τόκων ή των προστίμων, είτε υπαγόμενος σε δεσμευτικό διακανονισμό για την καταβολή τους;

Ναι

Περιγράψτε τα μέτρα που λήφθηκαν

—

Όχι

Ευρωπαϊκό Ενιαίο Έγγραφο Σύμβασης (ΕΕΕΣ) 14

Όχι

Η εν λόγω απόφαση είναι τελεσίδικη και δεσμευτική;

Ναι

Ημερομηνία της καταδίκης

..

Σε περίπτωση καταδικαστικής απόφασης, εφόσον ορίζεται απευθείας σε αυτήν, η διάρκεια της περιόδου αποκλεισμού:

—

Όχι

Όχι

Εάν η σχετική τεκμηρίωση διατίθεται ηλεκτρονικά, αναφέρετε:

Ναι

Διαδικτυακή Διεύθυνση

—

Επακριβή στοιχεία αναφοράς των εγγράφων

—

Αρχή ή Φορέας έκδοσης

—

Όχι

Καταβολή εισφορών κοινωνικής ασφάλισης

Ο οικονομικός φορέας έχει ανεκπλήρωτες υποχρεώσεις όσον αφορά την καταβολή εισφορών κοινωνικής ασφάλισης, τόσο στη χώρα στην οποία είναι εγκατεστημένος όσο και στο κράτος μέλος της αναθέτουσας αρχής ή του αναθέτοντα φορέα, εάν είναι άλλο από τη χώρα εγκατάστασης;

Απάντηση:

Ναι

Χώρα ή κράτος μέλος για το οποίο πρόκειται

—

Ενεχόμενο ποσό

—

Με άλλα μέσα; Διευκρινίστε:

Ναι

Διευκρινίστε:

—

Ο οικονομικός φορέας έχει εκπληρώσει τις υποχρεώσεις του, είτε καταβάλλοντας τους φόρους ή τις εισφορές κοινωνικής ασφάλισης που οφείλει, συμπεριλαμβανομένων, κατά περίπτωση, των δεδουλευμένων τόκων ή των

προστίμων, είτε υπαγόμενος σε δεσμευτικό διακανονισμό για την καταβολή τους;

Ναι

Ευρωπαϊκό Ενιαίο Έγγραφο Σύμβασης (ΕΕΕΣ) 15

Ναι

Περιγράψτε τα μέτρα που λήφθηκαν

—

Όχι

Όχι

Η εν λόγω απόφαση είναι τελεσίδικη και δεσμευτική;

Ναι

Ημερομηνία της καταδίκης

..

Σε περίπτωση καταδικαστικής απόφασης, εφόσον ορίζεται απευθείας σε αυτήν, η διάρκεια της περιόδου αποκλεισμού:

—

Όχι

Όχι

Εάν η σχετική τεκμηρίωση διατίθεται ηλεκτρονικά, αναφέρετε:

Ναι

Διαδικτυακή Διεύθυνση

—

Επακριβή στοιχεία αναφοράς των εγγράφων

—

Αρχή ή Φορέας έκδοσης

—

Όχι

Γ: Λόγοι που σχετίζονται με αφερεγγυότητα, σύγκρουση συμφερόντων ή επαγγελματικό παράπτωμα

Πληροφορίες σχετικά με πιθανή αφερεγγυότητα, σύγκρουση συμφερόντων ή επαγγελματικό παράπτωμα

Αθέτηση των υποχρεώσεων στον τομέα του περιβαλλοντικού δικαίου

Ο οικονομικός φορέας έχει, εν γνώσει του, αθετήσει τις υποχρεώσεις του στους τομείς του περιβαλλοντικού δικαίου;

Απάντηση:

Ναι

Περιγράψτε τα μέτρα που λήφθηκαν

—

Ευρωπαϊκό Ενιαίο Έγγραφο Σύμβασης (ΕΕΕΣ) 16

Σε περίπτωση καταδίκης, ο οικονομικός φορέας έχει λάβει μέτρα που να αποδεικνύουν την αξιοπιστία του παρά την ύπαρξη σχετικού λόγου αποκλεισμού (“αυτοκάθαρση”);

Ναι

Περιγράψτε τα μέτρα που λήφθηκαν

—

Όχι

Όχι

Εάν η σχετική τεκμηρίωση διατίθεται ηλεκτρονικά, αναφέρετε:

Ναι

Διαδικτυακή Διεύθυνση

–

Επακριβή στοιχεία αναφοράς των εγγράφων

–

Αρχή ή Φορέας έκδοσης

–

Όχι

Αθέτηση των υποχρεώσεων στον τομέα του κοινωνικού δικαίου

Ο οικονομικός φορέας έχει, εν γνώσει του, αθετήσει τις υποχρεώσεις του στους τομείς του κοινωνικού δικαίου;

Απάντηση:

Ναι

Περιγράψτε τα μέτρα που λήφθηκαν

–

Σε περίπτωση καταδικής, ο οικονομικός φορέας έχει λάβει μέτρα που να αποδεικνύουν την αξιοπιστία του παρά την ύπαρξη σχετικού λόγου αποκλεισμού (“αυτοκάθαρση”);

Ναι

Περιγράψτε τα μέτρα που λήφθηκαν

–

Όχι

Όχι

Εάν η σχετική τεκμηρίωση διατίθεται ηλεκτρονικά, αναφέρετε:

Ναι

Διαδικτυακή Διεύθυνση

–

Επακριβή στοιχεία αναφοράς των εγγράφων

–

Ευρωπαϊκό Ενιαίο Έγγραφο Σύμβασης (ΕΕΕΣ) 17

Αρχή ή Φορέας έκδοσης

–

Όχι

Αθέτηση των υποχρεώσεων στον τομέα του εργατικού δικαίου

Ο οικονομικός φορέας έχει, εν γνώσει του, αθετήσει τις υποχρεώσεις του στους τομείς του εργατικού δικαίου;

Απάντηση:

Ναι

Περιγράψτε τα μέτρα που λήφθηκαν

–

Σε περίπτωση καταδικής, ο οικονομικός φορέας έχει λάβει μέτρα που να αποδεικνύουν την αξιοπιστία του παρά την ύπαρξη σχετικού λόγου αποκλεισμού (“αυτοκάθαρση”);

Ναι

Περιγράψτε τα μέτρα που λήφθηκαν

–

Όχι

Όχι

Εάν η σχετική τεκμηρίωση διατίθεται ηλεκτρονικά, αναφέρετε:

Ναι

Διαδικτυακή Διεύθυνση

—

Επακριβή στοιχεία αναφοράς των εγγράφων

—

Αρχή ή Φορέας έκδοσης

—

Όχι

Πτώχευση

Ο οικονομικός φορέας τελεί υπό πτώχευση;

Απάντηση:

Ναι

Παρακαλώ αναφέρετε λεπτομερείς πληροφορίες

—

Διευκρινίστε τους λόγους για τους οποίους, ωστόσο, μπορείτε να εκτελέσετε τη σύμβαση. Οι πληροφορίες αυτές δεν είναι απαραίτητο να παρασχεθούν εάν ο αποκλεισμός των οικονομικών φορέων στην παρούσα περίπτωση έχει καταστεί υποχρεωτικός βάσει του εφαρμοστέου

Ευρωπαϊκό Ενιαίο Έγγραφο Σύμβασης (ΕΕΕΣ) 18

εθνικού δικαίου χωρίς δυνατότητα παρέκκλισης όταν ο οικονομικός φορέας είναι, ωστόσο, σε θέση να εκτελέσει τη σύμβαση.

—

Όχι

Εάν η σχετική τεκμηρίωση διατίθεται ηλεκτρονικά, αναφέρετε:

Ναι

Διαδικτυακή Διεύθυνση

—

Επακριβή στοιχεία αναφοράς των εγγράφων

—

Αρχή ή Φορέας έκδοσης

—

Όχι

Διαδικασία εξυγίανσης ή ειδικής εκκαθάρισης

Έχει υπαχθεί ο οικονομικός φορέας σε διαδικασία εξυγίανσης ή ειδικής εκκαθάρισης;

Απάντηση:

Ναι

Παρακαλώ αναφέρετε λεπτομερείς πληροφορίες

—

Διευκρινίστε τους λόγους για τους οποίους, ωστόσο, μπορείτε να εκτελέσετε τη σύμβαση. Οι πληροφορίες αυτές δεν είναι απαραίτητο να παρασχεθούν εάν ο αποκλεισμός των οικονομικών φορέων στην παρούσα περίπτωση έχει καταστεί υποχρεωτικός βάσει του εφαρμοστέου εθνικού δικαίου χωρίς δυνατότητα παρέκκλισης όταν ο οικονομικός φορέας είναι, ωστόσο, σε

θέση να εκτελέσει τη σύμβαση.

–

Όχι

Εάν η σχετική τεκμηρίωση διατίθεται ηλεκτρονικά, αναφέρετε:

Ναι

Διαδικτυακή Διεύθυνση

–

Επακριβή στοιχεία αναφοράς των εγγράφων

–

Αρχή ή Φορέας έκδοσης

–

Όχι

Διαδικασία πτωχευτικού συμβιβασμού

Ευρωπαϊκό Ενιαίο Έγγραφο Σύμβασης (ΕΕΕΣ) 19

Έχει υπαχθεί ο οικονομικός φορέας σε διαδικασία πτωχευτικού συμβιβασμού;

Απάντηση:

Ναι

Παρακαλώ αναφέρετε λεπτομερείς πληροφορίες

–

Διευκρινίστε τους λόγους για τους οποίους, ωστόσο, μπορείτε να εκτελέσετε τη σύμβαση. Οι πληροφορίες αυτές δεν είναι απαραίτητο να παρασχεθούν εάν ο αποκλεισμός των οικονομικών φορέων στην παρούσα περίπτωση έχει καταστεί υποχρεωτικός βάσει του εφαρμοστέου εθνικού δικαίου χωρίς δυνατότητα παρέκκλισης όταν ο οικονομικός φορέας είναι, ωστόσο, σε θέση να εκτελέσει τη σύμβαση.

–

Όχι

Εάν η σχετική τεκμηρίωση διατίθεται ηλεκτρονικά, αναφέρετε:

Ναι

Διαδικτυακή Διεύθυνση

–

Επακριβή στοιχεία αναφοράς των εγγράφων

–

Αρχή ή Φορέας έκδοσης

–

Όχι

Ανάλογη κατάσταση προβλεπόμενη σε εθνικές νομοθετικές και κανονιστικές διατάξεις

Βρίσκεται ο οικονομικός φορέας σε οποιαδήποτε ανάλογη κατάσταση προκύπτουσα από παρόμοια διαδικασία προβλεπόμενη σε εθνικές νομοθετικές και κανονιστικές διατάξεις;

Απάντηση:

Ναι

Παρακαλώ αναφέρετε λεπτομερείς πληροφορίες

–

Διευκρινίστε τους λόγους για τους οποίους, ωστόσο, μπορείτε να εκτελέσετε τη σύμβαση. Οι πληροφορίες αυτές δεν είναι απαραίτητο να παρασχεθούν εάν ο αποκλεισμός των οικονομικών

φορέων στην παρούσα περίπτωση έχει καταστεί υποχρεωτικός βάσει του εφαρμοστέου εθνικού δικαίου χωρίς δυνατότητα παρέκκλισης όταν ο οικονομικός φορέας είναι, ωστόσο, σε θέση να εκτελέσει τη σύμβαση.

—

Όχι

Εάν η σχετική τεκμηρίωση διατίθεται ηλεκτρονικά, αναφέρετε:

Ναι

Διαδικτυακή Διεύθυνση

—

Ευρωπαϊκό Ενιαίο Έγγραφο Σύμβασης (ΕΕΕΣ) 20

Επακριβή στοιχεία αναφοράς των εγγράφων

—

Αρχή ή Φορέας έκδοσης

—

Όχι

Υπό αναγκαστική διαχείριση από εκκαθαριστή ή από το δικαστήριο

Τελεί ο οικονομικός φορέας υπό αναγκαστική διαχείριση από εκκαθαριστή ή από το δικαστήριο;

Απάντηση:

Ναι

Παρακαλώ αναφέρετε λεπτομερείς πληροφορίες

—

Διευκρινίστε τους λόγους για τους οποίους, ωστόσο, μπορείτε να εκτελέσετε τη σύμβαση. Οι πληροφορίες αυτές δεν είναι απαραίτητο να παρασχεθούν εάν ο αποκλεισμός των οικονομικών φορέων στην παρούσα περίπτωση έχει καταστεί υποχρεωτικός βάσει του εφαρμοστέου εθνικού δικαίου χωρίς δυνατότητα παρέκκλισης όταν ο οικονομικός φορέας είναι, ωστόσο, σε θέση να εκτελέσει τη σύμβαση.

—

Όχι

Εάν η σχετική τεκμηρίωση διατίθεται ηλεκτρονικά, αναφέρετε:

Ναι

Διαδικτυακή Διεύθυνση

—

Επακριβή στοιχεία αναφοράς των εγγράφων

—

Αρχή ή Φορέας έκδοσης

—

Όχι

Αναστολή επιχειρηματικών δραστηριοτήτων

Έχουν ανασταλεί οι επιχειρηματικές δραστηριότητες του οικονομικού φορέα;

Απάντηση:

Ναι

Παρακαλώ αναφέρετε λεπτομερείς πληροφορίες

—

Διευκρινίστε τους λόγους για τους οποίους, ωστόσο, μπορείτε να εκτελέσετε τη σύμβαση. Οι

πληροφορίες αυτές δεν είναι απαραίτητο να παρασχεθούν εάν ο αποκλεισμός των οικονομικών φορέων στην παρούσα περίπτωση έχει καταστεί υποχρεωτικός βάσει του εφαρμοστέου εθνικού δικαίου χωρίς δυνατότητα παρέκκλισης όταν ο οικονομικός φορέας είναι, ωστόσο, σε θέση να εκτελέσει τη σύμβαση.

Ευρωπαϊκό Ενιαίο Έγγραφο Σύμβασης (ΕΕΕΣ) 21

–

Όχι

Εάν η σχετική τεκμηρίωση διατίθεται ηλεκτρονικά, αναφέρετε:

Ναι

Διαδικτυακή Διεύθυνση

–

Επακριβή στοιχεία αναφοράς των εγγράφων

–

Αρχή ή Φορέας έκδοσης

–

Όχι

Ένοχος σοβαρού επαγγελματικού παραπτώματος

Έχει διαπράξει ο οικονομικός φορέας σοβαρό επαγγελματικό παράπτωμα;

Απάντηση:

Ναι

Παρακαλώ αναφέρετε λεπτομερείς πληροφορίες

–

Σε περίπτωση καταδικής, ο οικονομικός φορέας έχει λάβει μέτρα που να αποδεικνύουν την αξιοπιστία του παρά την ύπαρξη σχετικού λόγου αποκλεισμού (“αυτοκάθαρση”);

Ναι

Περιγράψτε τα μέτρα που λήφθηκαν

–

Όχι

Όχι

Εάν η σχετική τεκμηρίωση διατίθεται ηλεκτρονικά, αναφέρετε:

Ναι

Διαδικτυακή Διεύθυνση

–

Επακριβή στοιχεία αναφοράς των εγγράφων

–

Αρχή ή Φορέας έκδοσης

–

Όχι

Ευρωπαϊκό Ενιαίο Έγγραφο Σύμβασης (ΕΕΕΣ) 22

Συμφωνίες με άλλους οικονομικούς φορείς με στόχο τη στρέβλωση του ανταγωνισμού

Έχει συνάψει ο οικονομικός φορέας συμφωνίες με άλλους οικονομικούς φορείς με σκοπό τη στρέβλωση του ανταγωνισμού;

Απάντηση:

Ναι

Παρακαλώ αναφέρετε λεπτομερείς πληροφορίες

–

Σε περίπτωση καταδίκης, ο οικονομικός φορέας έχει λάβει μέτρα που να αποδεικνύουν την αξιοπιστία του παρά την ύπαρξη σχετικού λόγου αποκλεισμού (“αυτοκάθαρση”);

Ναι

Περιγράψτε τα μέτρα που λήφθηκαν

–

Όχι

Όχι

Εάν η σχετική τεκμηρίωση διατίθεται ηλεκτρονικά, αναφέρετε:

Ναι

Διαδικτυακή Διεύθυνση

–

Επακριβή στοιχεία αναφοράς των εγγράφων

–

Αρχή ή Φορέας έκδοσης

–

Όχι

Σύγκρουση συμφερόντων λόγω της συμμετοχής του στη διαδικασία σύναψης σύμβασης

Γνωρίζει ο οικονομικός φορέας την ύπαρξη τυχόν σύγκρουσης συμφερόντων λόγω της συμμετοχής του στη διαδικασία σύναψης σύμβασης;

Απάντηση:

Ναι

Παρακαλώ αναφέρετε λεπτομερείς πληροφορίες

–

Όχι

Εάν η σχετική τεκμηρίωση διατίθεται ηλεκτρονικά, αναφέρετε:

Ναι

Διαδικτυακή Διεύθυνση

–

Επακριβή στοιχεία αναφοράς των εγγράφων

Ευρωπαϊκό Ενιαίο Έγγραφο Σύμβασης (ΕΕΕΣ) 23

–

Αρχή ή Φορέας έκδοσης

–

Όχι

Παροχή συμβουλών ή εμπλοκή στην προετοιμασία της διαδικασίας σύναψης της σύμβασης

Έχει παράσχει ο οικονομικός φορέας ή επιχείρηση συνδεδεμένη με αυτόν συμβουλές στην αναθέτουσα αρχή ή στον αναθέτοντα φορέα ή έχει με άλλο τρόπο εμπλακεί στην προετοιμασία της διαδικασίας σύναψης της σύμβασης;

Απάντηση:

Ναι

Παρακαλώ αναφέρετε λεπτομερείς πληροφορίες

–

Όχι

Εάν η σχετική τεκμηρίωση διατίθεται ηλεκτρονικά, αναφέρετε:

Ναι

Διαδικτυακή Διεύθυνση

—

Επακριβή στοιχεία αναφοράς των εγγράφων

—

Αρχή ή Φορέας έκδοσης

—

Όχι

Πρώρη καταγγελία, αποζημιώσεις ή άλλες παρόμοιες κυρώσεις

Έχει υποστεί ο οικονομικός φορέας πρώρη καταγγελία προηγούμενης δημόσιας σύμβασης, προηγούμενης σύμβασης με αναθέτοντα φορέα ή προηγούμενης σύμβασης παραχώρησης, ή επιβολή αποζημιώσεων ή άλλων παρόμοιων κυρώσεων σε σχέση με την εν λόγω προηγούμενη σύμβαση;

Απάντηση:

Ναι

Παρακαλώ αναφέρετε λεπτομερείς πληροφορίες

—

Σε περίπτωση καταδικής, ο οικονομικός φορέας έχει λάβει μέτρα που να αποδεικνύουν την αξιοπιστία του παρά την ύπαρξη σχετικού λόγου αποκλεισμού (“αυτοκάθαρση”);

Ναι

Περιγράψτε τα μέτρα που λήφθηκαν

—

Ευρωπαϊκό Ενιαίο Έγγραφο Σύμβασης (ΕΕΕΣ) 24

Όχι

Όχι

Εάν η σχετική τεκμηρίωση διατίθεται ηλεκτρονικά, αναφέρετε:

Ναι

Διαδικτυακή Διεύθυνση

—

Επακριβή στοιχεία αναφοράς των εγγράφων

—

Αρχή ή Φορέας έκδοσης

—

Όχι

Ψευδείς δηλώσεις, απόκρυψη πληροφοριών, ανικανότητα υποβολής δικαιολογητικών, απόκτηση εμπιστευτικών πληροφοριών

Ο οικονομικός φορέας επιβεβαιώνει ότι: α) έχει κριθεί ένοχος σοβαρών ψευδών δηλώσεων κατά την παροχή των πληροφοριών που απαιτούνται για την εξακρίβωση της απουσίας των λόγων αποκλεισμού ή την πλήρωση των κριτηρίων επιλογής, β) έχει αποκρύψει τις πληροφορίες αυτές, γ) δεν ήταν σε θέση να υποβάλει, χωρίς καθυστέρηση, τα δικαιολογητικά που απαιτούνται από την αναθέτουσα αρχή ή τον αναθέτοντα φορέα, και δ) έχει επιχειρήσει να επηρεάσει με αθέμιτο τρόπο τη διαδικασία λήψης αποφάσεων της αναθέτουσας αρχής ή του αναθέτοντα φορέα, να αποκτήσει εμπιστευτικές πληροφορίες που ενδέχεται να του αποφέρουν αθέμιτο πλεονέκτημα στη διαδικασία σύναψης

σύμβασης ή να παράσχει εξ αμελείας παραπλανητικές πληροφορίες που ενδέχεται να επηρεάσουν ουσιωδώς τις αποφάσεις που αφορούν τον αποκλεισμό, την επιλογή ή την ανάθεση;

Απάντηση:

Ναι / Όχι

Εάν η σχετική τεκμηρίωση διατίθεται ηλεκτρονικά, αναφέρετε:

Ναι

Διαδικτυακή Διεύθυνση

—

Επακριβή στοιχεία αναφοράς των εγγράφων

—

Αρχή ή Φορέας έκδοσης

—

Όχι

Δ: Άλλοι λόγοι αποκλεισμού που ενδέχεται να προβλέπονται από την εθνική νομοθεσία του κράτους μέλους της αναθέτουσας αρχής ή του αναθέτοντος φορέα

Δεν έχει επιλεγεί κανένα κριτήριο σε αυτή την ενότητα

Ευρωπαϊκό Ενιαίο Έγγραφο Σύμβασης (ΕΕΕΣ) 25

Ευρωπαϊκό Ενιαίο Έγγραφο Σύμβασης (ΕΕΕΣ) 26

Μέρος IV: Κριτήρια επιλογής

A: Καταλληλότητα

Ο οικονομικός φορέας πρέπει να παράσχει πληροφορίες μόνον όταν τα σχετικά κριτήρια επιλογής έχουν προσδιοριστεί από την αναθέτουσα αρχή ή τον αναθέτοντα φορέα στη σχετική προκήρυξη/γνωστοποίηση ή στα έγγραφα της διαδικασίας σύναψης σύμβασης που αναφέρονται στην προκήρυξη/γνωστοποίηση.

Εγγραφή στο σχετικό επαγγελματικό μητρώο

Ο οικονομικός φορέας είναι εγγεγραμμένος στα σχετικά επαγγελματικά μητρώα που τηρούνται στο κράτος μέλος εγκατάστασής του, όπως περιγράφεται στο παράρτημα XI της οδηγίας 2014/24/ΕΕ· οι οικονομικοί φορείς από ορισμένα κράτη μέλη μπορεί να οφείλουν να συμμορφώνονται με άλλες απαιτήσεις που καθορίζονται στο παράρτημα αυτό.

Απάντηση:

Ναι / Όχι

Εάν η σχετική τεκμηρίωση διατίθεται ηλεκτρονικά, αναφέρετε:

Ναι

Διαδικτυακή Διεύθυνση

—

Επακριβή στοιχεία αναφοράς των εγγράφων

—

Αρχή ή Φορέας έκδοσης

—

Όχι

Εγγραφή στο σχετικό εμπορικό μητρώο

Ο οικονομικός φορέας είναι εγγεγραμμένος στα σχετικά εμπορικά μητρώα που τηρούνται στο κράτος μέλος εγκατάστασής του, όπως περιγράφεται στο παράρτημα XI της οδηγίας 2014/24/ΕΕ· οι οικονομικοί φορείς από ορισμένα κράτη μέλη μπορεί να οφείλουν να συμμορφώνονται με άλλες απαιτήσεις που καθορίζονται στο παράρτημα αυτό.

Απάντηση:

Ναι / Όχι

Εάν η σχετική τεκμηρίωση διατίθεται ηλεκτρονικά, αναφέρετε:

Ναι

Διαδικτυακή Διεύθυνση

—

Επακριβή στοιχεία αναφοράς των εγγράφων

—

Αρχή ή Φορέας έκδοσης

—

Ευρωπαϊκό Ενιαίο Έγγραφο Σύμβασης (ΕΕΕΣ) 27

Όχι

Β: Οικονομική και χρηματοοικονομική επάρκεια

Δεν έχει επιλεγεί κανένα κριτήριο σε αυτή την ενότητα

Γ: Τεχνική και επαγγελματική ικανότητα

Ο οικονομικός φορέας πρέπει να παράσχει πληροφορίες μόνον όταν τα σχετικά κριτήρια επιλογής έχουν προσδιοριστεί από την αναθέτουσα αρχή ή τον αναθέτοντα φορέα στη σχετική προκήρυξη/γνωστοποίηση ή στα έγγραφα της διαδικασίας σύναψης σύμβασης που αναφέρονται στην προκήρυξη/γνωστοποίηση.

Για τις συμβάσεις προμηθειών: παραδόσεις είδους που έχει προσδιοριστεί

Μόνο για δημόσιες συμβάσεις προμηθειών: Κατά τη διάρκεια της περιόδου αναφοράς, ο οικονομικός

φορέας έχει προβεί στις ακόλουθες κυριότερες παραδόσεις του είδους που έχει προσδιοριστεί: Κατά

τη σύνταξη του σχετικού καταλόγου αναφέρετε τα ποσά, τις ημερομηνίες και τους δημόσιους ή

ιδιωτικούς παραλήπτες. Οι αναθέτουσες αρχές μπορούν να ζητούν έως τρία έτη και να επιτρέπουν την

τεκμηρίωση πείρας που υπερβαίνει τα τρία έτη.

Περιγραφή

—

Ποσό

—

Ημερομηνία Έναρξης - Ημερομηνία Λήξης

..-..

Αποδέκτες

—

Εάν η σχετική τεκμηρίωση διατίθεται ηλεκτρονικά, αναφέρετε:

Ναι

Διαδικτυακή Διεύθυνση

—

Επακριβή στοιχεία αναφοράς των εγγράφων

—

Αρχή ή Φορέας έκδοσης

—

Όχι

Αποδοχή ελέγχων

Για σύνθετα προϊόντα ή υπηρεσίες που θα παρασχεθούν ή, κατ' εξαίρεση, για προϊόντα ή υπηρεσίες που πρέπει να ανταποκρίνονται σε κάποιον ιδιαίτερο σκοπό: Ο οικονομικός φορέας θα επιτρέψει τη

διενέργεια ελέγχων όσον αφορά το παραγωγικό δυναμικό ή τις τεχνικές ικανότητες του οικονομικού Ευρωπαϊκό Ενιαίο Έγγραφο Σύμβασης (ΕΕΕΣ) 28

φορέα και, εφόσον κρίνεται αναγκαίο, όσον αφορά τα μέσα μελέτης και έρευνας που αυτός διαθέτει καθώς και τα μέτρα που λαμβάνει για τον έλεγχο της ποιότητας; Ο έλεγχος πρόκειται να διενεργείται από την αναθέτουσα αρχή ή, εφόσον αυτή συγκατατεθεί, εξ ονόματός της από αρμόδιο επίσημο οργανισμό της χώρας όπου είναι εγκατεστημένος ο προμηθευτής ή ο πάροχος υπηρεσιών.

Ναι / Όχι

Εάν η σχετική τεκμηρίωση διατίθεται ηλεκτρονικά, αναφέρετε:

Ναι

Διαδικτυακή Διεύθυνση

—

Επακριβή στοιχεία αναφοράς των εγγράφων

—

Αρχή ή Φορέας έκδοσης

—

Όχι

Ποσοστό υπεργολαβίας

Ο οικονομικός φορέας προτίθεται, ενδεχομένως, να αναθέσει σε τρίτους υπό μορφή υπεργολαβίας το ακόλουθο μέρος (δηλαδή ποσοστό) της σύμβασης. Επισημαίνεται ότι εάν ο οικονομικός φορέας έχει αποφασίσει να αναθέσει μέρος της σύμβασης σε τρίτους υπό μορφή υπεργολαβίας και στηρίζεται στις ικανότητες του υπεργολάβου για την εκτέλεση του εν λόγω μέρους, τότε θα πρέπει να συμπληρωθεί χωριστό ΕΕΕΣ για τους σχετικούς υπεργολάβους, βλέπε μέρος II, ενότητα Γ ανωτέρω.

Προσδιορίστε

—

Εάν η σχετική τεκμηρίωση διατίθεται ηλεκτρονικά, αναφέρετε:

Ναι

Διαδικτυακή Διεύθυνση

—

Επακριβή στοιχεία αναφοράς των εγγράφων

—

Αρχή ή Φορέας έκδοσης

—

Όχι

Για τις συμβάσεις προμηθειών: δείγματα, περιγραφή ή φωτογραφίες με πιστοποίηση γνησιότητας. Κατά περίπτωση, ο οικονομικός φορέας δηλώνει περαιτέρω ότι θα προσκομίσει τα απαιτούμενα πιστοποιητικά γνησιότητας.

Απάντηση:

Ναι / Όχι

Ευρωπαϊκό Ενιαίο Έγγραφο Σύμβασης (ΕΕΕΣ) 29

Εάν η σχετική τεκμηρίωση διατίθεται ηλεκτρονικά, αναφέρετε:

Ναι

Διαδικτυακή Διεύθυνση

—

Επακριβή στοιχεία αναφοράς των εγγράφων

—

Αρχή ή Φορέας έκδοσης

—

Όχι

Για τις συμβάσεις προμηθειών: πιστοποιητικά από επίσημα ινστιτούτα ή επίσημες υπηρεσίες ελέγχου της ποιότητας

Για δημόσιες συμβάσεις προμηθειών: Μπορεί ο οικονομικός φορέας να προσκομίσει τα απαιτούμενα πιστοποιητικά που έχουν εκδοθεί από επίσημα ινστιτούτα ή επίσημες υπηρεσίες ελέγχου της ποιότητας, αναγνωρισμένων ικανοτήτων, με τα οποία βεβαιώνεται η καταλληλότητα των προϊόντων, επαληθευόμενη με παραπομπές στις τεχνικές προδιαγραφές ή σε πρότυπα, και τα οποία ορίζονται στη σχετική προκήρυξη/γνωστοποίηση ή στα έγγραφα της διαδικασίας σύναψης σύμβασης; Εάν όχι, εξηγήστε τους λόγους και αναφέρετε ποια άλλα αποδεικτικά μέσα μπορούν να προσκομιστούν:

Απάντηση:

Ναι

Όχι

εξηγήστε τους λόγους και διευκρινίστε ποια άλλα αποδεικτικά μέσα μπορούν να προσκομιστούν όσον αφορά το σύστημα διασφάλισης ποιότητας:

—

Εάν η σχετική τεκμηρίωση διατίθεται ηλεκτρονικά, αναφέρετε:

Ναι

Διαδικτυακή Διεύθυνση

—

Επακριβή στοιχεία αναφοράς των εγγράφων

—

Αρχή ή Φορέας έκδοσης

—

Όχι

Δ: Συστήματα διασφάλισης ποιότητας και πρότυπα περιβαλλοντικής διαχείρισης

Ο οικονομικός φορέας πρέπει να παράσχει πληροφορίες μόνον όταν τα σχετικά κριτήρια επιλογής έχουν προσδιοριστεί από την αναθέτουσα αρχή ή τον αναθέτοντα φορέα στη σχετική προκήρυξη/γνωστοποίηση ή στα έγγραφα της διαδικασίας σύναψης σύμβασης που αναφέρονται στην προκήρυξη/γνωστοποίηση.

Ευρωπαϊκό Ενιαίο Έγγραφο Σύμβασης (ΕΕΕΣ) 30

Πιστοποιητικά από ανεξάρτητους οργανισμούς σχετικά με πρότυπα διασφάλισης ποιότητας

Θα είναι σε θέση ο οικονομικός φορέας να προσκομίσει πιστοποιητικά που έχουν εκδοθεί από ανεξάρτητους οργανισμούς που βεβαιώνουν ότι ο οικονομικός φορέας συμμορφώνεται με τα απαιτούμενα πρότυπα διασφάλισης ποιότητας, συμπεριλαμβανομένης της προσβασιμότητας για άτομα με ειδικές ανάγκες;

Απάντηση:

Ναι

Όχι

εξηγήστε τους λόγους και διευκρινίστε ποια άλλα αποδεικτικά μέσα μπορούν να προσκομιστούν όσον αφορά το σύστημα διασφάλισης ποιότητας:

—

Εάν η σχετική τεκμηρίωση διατίθεται ηλεκτρονικά, αναφέρετε:

Ναι

Διαδικτυακή Διεύθυνση

—

Επακριβή στοιχεία αναφοράς των εγγράφων

—

Αρχή ή Φορέας έκδοσης

—

 Όχι

Πιστοποιητικά από ανεξάρτητους οργανισμούς σχετικά με συστήματα ή πρότυπα περιβαλλοντικής διαχείρισης

Θα είναι σε θέση ο οικονομικός φορέας να προσκομίσει πιστοποιητικά που έχουν εκδοθεί από ανεξάρτητους οργανισμούς που βεβαιώνουν ότι ο οικονομικός φορέας συμμορφώνεται με τα απαιτούμενα συστήματα ή πρότυπα περιβαλλοντικής διαχείρισης;

Απάντηση:

 Ναι Όχι

εξηγήστε τους λόγους και διευκρινίστε ποια άλλα αποδεικτικά μέσα μπορούν να προσκομιστούν όσον αφορά τα συστήματα ή πρότυπα περιβαλλοντικής διαχείρισης:

—

Εάν η σχετική τεκμηρίωση διατίθεται ηλεκτρονικά, αναφέρετε:

 Ναι

Διαδικτυακή Διεύθυνση

—

Επακριβή στοιχεία αναφοράς των εγγράφων

—

Αρχή ή Φορέας έκδοσης

—

Ευρωπαϊκό Ενιαίο Έγγραφο Σύμβασης (ΕΕΕΣ) 31

 Όχι

Ευρωπαϊκό Ενιαίο Έγγραφο Σύμβασης (ΕΕΕΣ) 32

Λήξη

Μέρος VI: Τελικές δηλώσεις

Ο κάτωθι υπογεγραμμένος, δηλώνω επισήμως ότι τα στοιχεία που έχω αναφέρει σύμφωνα με τα μέρη II έως V ανωτέρω είναι ακριβή και ορθά και ότι έχω πλήρη επίγνωση των συνεπειών σε περίπτωση σοβαρών ψευδών δηλώσεων.

Ο κάτωθι υπογεγραμμένος, δηλώνω επισήμως ότι είμαι σε θέση, κατόπιν αιτήματος και χωρίς καθυστέρηση, να προσκομίσω τα πιστοποιητικά και τις λοιπές μορφές αποδεικτικών εγγράφων που αναφέρονται, εκτός εάν:

α) Η αναθέτουσα αρχή ή ο αναθέτων φορέας έχει τη δυνατότητα να λάβει τα σχετικά δικαιολογητικά απευθείας με πρόσβαση σε εθνική βάση δεδομένων σε οποιοδήποτε κράτος μέλος αυτή διατίθεται δωρεάν [υπό την προϋπόθεση ότι ο οικονομικός φορέας έχει παράσχει τις απαραίτητες πληροφορίες (διαδικτυακή διεύθυνση, αρχή ή φορέα έκδοσης, επακριβή στοιχεία αναφοράς των εγγράφων) που παρέχουν τη δυνατότητα στην αναθέτουσα αρχή ή στον αναθέτοντα φορέα να το πράξει] ή

β) Από τις 18 Οκτωβρίου 2018 το αργότερο (ανάλογα με την εθνική εφαρμογή του άρθρου 59 παράγραφος

5 δεύτερο εδάφιο της οδηγίας 2014/24/ΕΕ), η αναθέτουσα αρχή ή ο αναθέτων φορέας έχουν ήδη στην κατοχή τους τα σχετικά έγγραφα.

Ο κάτωθι υπογεγραμμένος δίδω επισήμως τη συγκατάθεσή μου στην αναθέτουσα αρχή ή τον αναθέτοντα φορέα, όπως καθορίζεται στο Μέρος Ι, ενότητα Α, προκειμένου να αποκτήσει πρόσβαση σε δικαιολογητικά των πληροφοριών που έχουν υποβληθεί στο Μέρος ΙΙΙ και το Μέρος ΙV του παρόντος Ευρωπαϊκού Ενιαίου Εγγράφου Σύμβασης για τους σκοπούς της διαδικασίας σύναψης σύμβασης, όπως καθορίζεται στο Μέρος Ι.

Ημερομηνία, τόπος και, όπου ζητείται ή απαιτείται, υπογραφή(-ές):

Ημερομηνία

Τόπος

Υπογραφή

ΠΑΡΑΡΤΗΜΑ ΙΙΙ – Υπόδειγμα Οικονομικής Προσφοράς

ΤΜΗΜΑ 2: ΠΡΟΜΗΘΕΙΑ ΕΙΔΩΝ ΕΝΔΥΣΗΣ ΚΑΙ ΥΠΟΔΗΣΗΣ ΔΗΜΟΤΙΚΗΣ ΑΣΤΥΝΟΜΙΑΣ

2.1 ΕΠΙΣΗΜΗ ΕΜΦΑΝΙΣΗ

ΣΤΟΛΗ ΧΕΙΜΕΡΙΝΗ ΜΕ ΠΑΠΟΥΤΣΙΑ ΔΕΡΜΑΤΙΝΑ ΔΕΤΑ						
Α/Α	ΕΙΔΟΣ	ΤΕΧΝ. ΠΡΟΔ.	Μ.Μ.	ΠΟΣΟΤΗΤΑ	ΤΙΜΗ ΤΕΜΑΧΙΟΥ ΧΩΡΙΣ ΦΠΑ 24%	ΣΥΝΟΛΙΚΟ ΚΟΣΤΟΣ ΧΩΡΙΣ ΦΠΑ 24%
2.1.1	ΣΑΚΑΚΙ ΜΑΛΛΙΝΟ ΜΕΡΙΝΟ ΧΡΩΜΑΤΟΣ ΜΑΥΡΟ ΡΑΝΤΟΝΕ	Δ2.1	ΤΕΜ	7		
2.1.2	ΠΑΝΤΕΛΟΝΙ ΜΑΛΛΙΝΟ ΜΕΡΙΝΟ ΧΡΩΜΑΤΟΣ ΜΑΥΡΟ ΡΑΝΤΟΝΕ	Δ2.2	ΤΕΜ	7		
2.1.3	ΠΟΥΚΑΜΙΣΟ ΜΑΚΡΥΜΑΝΙΚΟ ΧΡΩΜΑΤΟ ΓΚΡΙ ΑΝΟΙΧΤΟ ΡΑΝΤΟΝΕ	Δ2.3	ΤΕΜ	7		
2.1.4	ΓΑΝΤΙΑ ΔΕΡΜΑΤΙΝΑ ΧΡΩΜΑΤΟΣ ΜΑΥΡΟΥ	Δ2.9	ΤΕΜ	7		
2.1.5	ΜΠΕΡΕΣ ΜΑΛΛΙΝΟΣ ΧΡΩΜΑΤΟΣ ΜΑΥΡΟΥ	Δ2.8	ΤΕΜ	7		
2.1.6	ΚΑΛΤΣΕΣ ΧΡΩΜΑΤΟΣ ΜΑΥΡΟΥ	Δ2.4	ΖΕΥΓΗ	7		
2.1.7	ΠΑΠΟΥΤΣΙΑ ΔΕΡΜΑΤΙΝΑ ΔΕΤΑ ΧΡΩΜΑΤΟΣ ΜΑΥΡΟΥ	Δ2.5	ΖΕΥΓΗ	7		
2.1.8	ΛΑΙΜΟΔΕΤΗΣ (ΓΡΑΒΑΤΑ) ΧΡΩΜΑΤΟΣ ΡΑΝΤΟΝΕ ORANGE 1505C	Δ2.7	ΤΕΜ	7		
2.1.9	ΖΩΝΗ ΔΕΡΜΑΤΙΝΗ ΧΡΩΜΑΤΟΣ ΜΑΥΡΟΥ	Δ2.6	ΤΕΜ	7		
ΣΥΝΟΛΟ						

ΣΤΟΛΗ ΧΕΙΜΕΡΙΝΗ ΜΕ ΓΟΒΕΣ						
Α/Α	ΕΙΔΟΣ	ΤΕΧΝ. ΠΡΟΔ.	Μ.Μ.	ΠΟΣΟΤΗΤΑ	ΤΙΜΗ ΤΕΜΑΧΙΟΥ ΧΩΡΙΣ ΦΠΑ 24%	ΣΥΝΟΛΙΚΟ ΚΟΣΤΟΣ ΧΩΡΙΣ ΦΠΑ 24%
2.1.10	ΣΑΚΑΚΙ ΜΑΛΛΙΝΟ ΜΕΡΙΝΟ ΧΡΩΜΑΤΟΣ ΜΑΥΡΟ ΡΑΝΤΟΝΕ	Δ4.1	ΤΕΜ	4		
2.1.11	ΠΑΝΤΕΛΟΝΙ ΜΑΛΛΙΝΟ ΜΕΡΙΝΟ ΧΡΩΜΑΤΟΣ ΜΑΥΡΟ ΡΑΝΤΟΝΕ	Δ4.1	ΤΕΜ	4		
2.1.12	ΠΟΥΚΑΜΙΣΟ ΜΑΚΡΥΜΑΝΙΚΟ ΧΡΩΜΑΤΟ ΓΚΡΙ ΑΝΟΙΧΤΟ ΡΑΝΤΟΝΕ 14-4703 TSX GRAY DAY	Δ4.3	ΤΕΜ	4		
2.1.13	ΓΑΝΤΙΑ ΔΕΡΜΑΤΙΝΑ ΧΡΩΜΑΤΟΣ ΜΑΥΡΟΥ	Δ4.8	ΤΕΜ	4		
2.1.14	ΜΠΕΡΕΣ ΜΑΛΛΙΝΟΣ ΧΡΩΜΑΤΟΣ ΜΑΥΡΟΥ	Δ4.7	ΤΕΜ	4		
2.1.15	ΚΑΛΣΟΝ ΣΤΟ ΧΡΩΜΑ ΤΟΥ ΔΕΡΜΑΤΟΣ	Δ4.4	ΤΕΜ	4		
2.1.16	ΓΟΒΕΣ ΔΕΡΜΑΤΙΝΕΣ ΧΡΩΜΑΤΟΣ ΜΑΥΡΟΥ	Δ4.5	ΖΕΥΓΗ	4		
2.1.17	ΦΟΥΛΑΡΙ ΧΡΩΜΑΤΟΣ ΡΑΝΤΟΝΕ ORANGE 1505C	Δ4.6	ΤΕΜ	4		

2.1.18	ΖΩΝΗ ΔΕΡΜΑΤΙΝΗ ΧΡΩΜΑΤΟΣ ΜΑΥΡΟΥ	Δ4.9	ΤΕΜ	4		
ΣΥΝΟΛΟ						

ΣΤΟΛΗ ΘΕΡΙΝΗ ΜΕ ΠΑΠΟΥΤΣΙΑ ΔΕΡΜΑΤΙΝΑ ΔΕΤΑ						
Α/Α	ΕΙΔΟΣ	ΤΕΧΝ. ΠΡΟΔ.	Μ.Μ.	ΠΟΣΟΤΗΤΑ	ΤΙΜΗ ΤΕΜΑΧΙΟΥ ΧΩΡΙΣ ΦΠΑ 24%	ΣΥΝΟΛΙΚΟ ΚΟΣΤΟΣ ΧΩΡΙΣ ΦΠΑ 24%
2.1.19	ΠΑΝΤΕΛΟΝΙ ΑΠΟ ΜΑΛΛΙΝΟ ΜΕΡΙΝΟ ΧΡΩΜΑΤΟΣ ΜΑΥΡΟ ΡΑΝΤΟΝΕ	Δ1.1	ΤΕΜ	7		
2.1.20	ΠΟΥΚΑΜΙΣΟ ΚΟΝΤΟΜΑΝΙΚΟ ΧΡΩΜΑΤΟΣ ΓΚΡΙ ΑΝΟΙΧΤΟ ΡΑΝΤΟΝΕ 14-4703 TSX GREY DAY	Δ1.2	ΤΕΜ	7		
2.1.21	ΚΑΛΤΣΕΣ ΒΑΜΒΑΚΕΡΕΣ ΧΡΩΜΑΤΟΣ ΜΑΥΡΟΥ	Δ1.3	ΖΕΥΓΗ	7		
2.1.22	ΠΑΠΟΥΤΣΙΑ ΔΕΡΜΑΤΙΝΑ ΔΕΤΑ ΧΡΩΜΑΤΟΣ ΜΑΥΡΟ	Δ1.4	ΖΕΥΓΗ	7		
2.1.23	ΖΩΝΗ ΔΕΡΜΑΤΙΝΗ ΧΡΩΜΑΤΟΣ ΜΑΥΡΟΥ	Δ1.5	ΤΕΜ	7		
ΣΥΝΟΛΟ						

ΣΤΟΛΗ ΘΕΡΙΝΗ ΜΕ ΓΟΒΕΣ						
Α/Α	ΕΙΔΟΣ	ΤΕΧΝ. ΠΡΟΔ.	Μ.Μ.	ΠΟΣΟΤΗΤΑ	ΤΙΜΗ ΤΕΜΑΧΙΟΥ ΧΩΡΙΣ ΦΠΑ 24%	ΣΥΝΟΛΙΚΟ ΚΟΣΤΟΣ ΧΩΡΙΣ ΦΠΑ 24%
2.1.24	ΠΑΝΤΕΛΟΝΙ ΑΠΟ ΜΑΛΛΙΝΟ ΜΕΡΙΝΟ ΧΡΩΜΑΤΟΣ ΜΑΥΡΟ ΡΑΝΤΟΝΕ	Δ3.1	ΤΕΜ	4		
2.1.25	ΠΟΥΚΑΜΙΣΟ ΚΟΝΤΟΜΑΝΙΚΟ ΧΡΩΜΑΤΟΣ ΓΚΡΙ ΑΝΟΙΧΤΟ ΡΑΝΤΟΝΕ 14-4703 TSX GREY DAY	Δ3.2	ΤΕΜ	4		
2.1.26	ΓΟΒΕΣ ΔΕΡΜΑΤΙΝΕΣ ΧΡΩΜΑΤΟΣ ΜΑΥΡΟΥ	Δ3.4	ΖΕΥΓΗ	4		
2.1.27	ΚΑΛΣΟΝ ΣΤΟ ΧΡΩΜΑ ΤΟΥ ΔΕΡΜΑΤΟΣ	Δ3.3	ΤΕΜ	4		
2.1.28	ΖΩΝΗ ΔΕΡΜΑΤΙΝΗ ΧΡΩΜΑΤΟΣ ΜΑΥΡΟΥ	Δ3.5	ΤΕΜ	4		
ΣΥΝΟΛΟ						

2.2 ΣΤΟΛΗ ΕΣΩΤΕΡΙΚΗΣ ΥΠΗΡΕΣΙΑΣ

ΣΤΟΛΗ ΧΕΙΜΕΡΙΝΗ						
Α/Α	ΕΙΔΟΣ	ΤΕΧΝ. ΠΡΟΔ.	Μ.Μ.	ΠΟΣΟΤΗΤΑ	ΤΙΜΗ ΤΕΜΑΧΙΟΥ ΧΩΡΙΣ ΦΠΑ 24%	ΣΥΝΟΛΙΚΟ ΚΟΣΤΟΣ ΧΩΡΙΣ ΦΠΑ 24%
2.2.1	ΠΑΝΤΕΛΟΝΙ ΜΑΛΛΙΝΟ ΜΕΡΙΝΟ ΧΡΩΜΑΤΟΣ ΜΑΥΡΟ ΡΑΝΤΟΝΕ	Δ3.1	ΤΕΜ	14		
2.2.2	ΠΟΥΚΑΜΙΣΟ ΜΑΚΡΥΜΑΝΙΚΟ ΧΡΩΜΑΤΟΣ ΓΚΡΙ ΑΝΟΙΧΤΟ ΡΑΝΤΟΝΕ 14-4703 TSX GREY DAY	Δ3.2	ΤΕΜ	14		
2.2.3	ΚΑΛΤΣΕΣ ΜΑΛΛΙΝΕΣ ΧΡΩΜΑΤΟΣ ΜΑΥΡΟΥ	Δ2.4	ΖΕΥΓΗ	28		

2.2.4	ΠΑΠΟΥΤΣΙΑ ΔΕΡΜΑΤΙΝΑ ΔΕΤΑ ΧΡΩΜΑΤΟΣ ΜΑΥΡΟΥ	Δ1.4	ΖΕΥΓΗ	14		
2.2.5	ΖΩΝΗ ΔΕΡΜΑΤΙΝΗ ΧΡΩΜΑΤΟΣ ΜΑΥΡΟΥ	Δ3.5	ΤΕΜ	7		
ΣΥΝΟΛΟ						

ΣΤΟΛΗ ΘΕΡΙΝΗ						
Α/Α	ΕΙΔΟΣ	ΤΕΧΝ. ΠΡΟΔ.	Μ.Μ.	ΠΟΣΟΤΗΤΑ	ΤΙΜΗ ΤΕΜΑΧΙΟΥ ΧΩΡΙΣ ΦΠΑ 24%	ΣΥΝΟΛΙΚΟ ΚΟΣΤΟΣ ΧΩΡΙΣ ΦΠΑ 24%
2.2.6	ΠΑΝΤΕΛΟΝΙ ΜΑΛΛΙΝΟ ΜΕΡΙΝΟ ΧΡΩΜΑΤΟΣ ΜΑΥΡΟ ΡΑΝΤΟΝΕ	Δ3.1	ΤΕΜ	14		
2.2.7	ΠΟΥΚΑΜΙΣΟ ΚΟΝΤΟΜΑΝΙΚΟ ΧΡΩΜΑΤΟΣ ΓΚΡΙ ΑΝΟΙΧΤΟ ΡΑΝΤΟΝΕ 14-4703 TSX GREY DAY	Δ3.2	ΤΕΜ	14		
2.2.8	ΚΑΛΤΣΕΣ ΜΑΛΛΙΝΕΣ ΧΡΩΜΑΤΟΣ ΜΑΥΡΟΥ	Δ2.4	ΖΕΥΓΗ	28		
2.2.9	ΠΑΠΟΥΤΣΙΑ ΔΕΡΜΑΤΙΝΑ ΔΕΤΑ ΧΡΩΜΑΤΟΣ ΜΑΥΡΟΥ	Δ1.4	ΖΕΥΓΗ	14		
2.2.10	ΖΩΝΗ ΔΕΡΜΑΤΙΝΗ ΧΡΩΜΑΤΟΣ ΜΑΥΡΟΥ	Δ3.5	ΤΕΜ	7		
ΣΥΝΟΛΟ						

ΣΤΟΛΗ ΧΕΙΜΕΡΙΝΗ						
Α/Α	ΕΙΔΟΣ		Μ.Μ.	ΠΟΣΟΤΗΤΑ	ΤΙΜΗ ΤΕΜΑΧΙΟΥ ΧΩΡΙΣ ΦΠΑ 24%	ΣΥΝΟΛΙΚΟ ΚΟΣΤΟΣ ΧΩΡΙΣ ΦΠΑ 24%
2.2.11	ΠΑΝΤΕΛΟΝΙ ΜΑΛΛΙΝΟ ΜΕΡΙΝΟ ΧΡΩΜΑΤΟΣ ΜΑΥΡΟ ΡΑΝΤΟΝΕ	Δ3.1	ΤΕΜ	8		
2.2.12	ΠΟΥΚΑΜΙΣΟ ΜΑΚΡΥΜΑΝΙΚΑ ΧΡΩΜΑΤΟΣ ΓΚΡΙ ΑΝΟΙΧΤΟ ΡΑΝΤΟΝΕ 14-4703 TSX GREY DAY	Δ3.2	ΤΕΜ	8		
2.2.13	ΚΑΛΤΣΕΣ ΜΑΛΛΙΝΕΣ ΧΡΩΜΑΤΟΣ ΜΑΥΡΟΥ	Δ2.4	ΖΕΥΓΗ	16		
2.2.14	ΠΑΠΟΥΤΣΙΑ ΔΕΡΜΑΤΙΝΑ ΔΕΤΑ ΧΡΩΜΑΤΟΣ ΜΑΥΡΟΥ	Δ1.4	ΖΕΥΓΗ	8		
2.2.15	ΖΩΝΗ ΔΕΡΜΑΤΙΝΗ ΧΡΩΜΑΤΟΣ ΜΑΥΡΟΥ	Δ3.5	ΤΕΜ	4		
ΣΥΝΟΛΟ						

ΣΤΟΛΗ ΘΕΡΙΝΗ						
Α/Α	ΕΙΔΟΣ	ΤΕΧΝ. ΠΡΟΔ.	Μ.Μ.	ΠΟΣΟΤΗΤΑ	ΤΙΜΗ ΤΕΜΑΧΙΟΥ ΧΩΡΙΣ ΦΠΑ 24%	ΣΥΝΟΛΙΚΟ ΚΟΣΤΟΣ ΧΩΡΙΣ ΦΠΑ 24%
2.2.16	ΠΑΝΤΕΛΟΝΙ ΜΑΛΛΙΝΟ ΜΕΡΙΝΟ ΧΡΩΜΑΤΟΣ ΜΑΥΡΟ ΡΑΝΤΟΝΕ	Δ3.1	ΤΕΜ	8		
2.2.17	ΠΟΥΚΑΜΙΣΟ ΚΟΝΤΟΜΑΝΙΚΟ ΧΡΩΜΑΤΟΣ ΓΚΡΙ ΑΝΟΙΧΤΟ ΡΑΝΤΟΝΕ 14-4703 TSX GREY DAY	Δ1.2	ΤΕΜ	8		

2.2.18	ΚΑΛΤΣΕΣ ΜΑΛΛΙΝΕΣ ΧΡΩΜΑΤΟΣ ΜΑΥΡΟΥ	Δ2.4	ΖΕΥΓΗ	16		
2.2.19	ΠΑΠΟΥΤΣΙΑ ΔΕΡΜΑΤΙΝΑ ΔΕΤΑ ΧΡΩΜΑΤΟΣ ΜΑΥΡΟΥ	Δ1.4	ΖΕΥΓΗ	8		
2.2.20	ΖΩΝΗ ΔΕΡΜΑΤΙΝΗ ΧΡΩΜΑΤΟΣ ΜΑΥΡΟΥ	Δ3.5	ΤΕΜ	4		
ΣΥΝΟΛΟ						

2.3 ΣΤΟΛΗ ΕΙΔΙΚΩΝ ΕΡΓΑΣΙΩΝ

ΣΤΟΛΗ ΧΕΙΜΕΡΙΝΗ						
Α/Α	ΕΙΔΟΣ		Μ.Μ.	ΠΟΣΟΤΗΤΑ	ΤΙΜΗ ΤΕΜΑΧΙΟΥ ΧΩΡΙΣ ΦΠΑ 24%	ΣΥΝΟΛΙΚΟ ΚΟΣΤΟΣ ΧΩΡΙΣ ΦΠΑ 24%
2.3.1	ΠΑΝΤΕΛΟΝΙΑ ΜΕ ΤΣΕΠΕΣ ΧΡΩΜΑΤΟΣ ΜΑΥΡΟΥ ΡΑΝΤΟΝΕ	A1.1	ΤΕΜ	21		
2.3.2	ΜΠΟΤΑΚΙΑ ΔΕΡΜΑΤΙΝΑ ΧΡΩΜΑΤΟΣ ΜΑΥΡΟΥ (ΑΡΒΥΛΟ)	B.5	ΖΕΥΓΗ	14		
2.3.3	ΤΖΟΚΕΙ ΧΡΩΜΑΤΟΣ ΜΑΥΡΟ ΡΑΝΤΟΝΕ	B.1	ΤΕΜ	7		
2.3.4	ΜΠΟΥΦΑΝ ΑΠΟ SOFTSELL ΧΡΩΜΑΤΟΣ ΜΑΥΡΟΥ ΜΕ ΑΠΟΣΠΩΜΕΝΗ ΕΠΕΝΔΥΣΗ FLEECE	A2.6	ΤΕΜ	7		
2.3.5	ΑΝΤΙΑΝΕΜΙΚΟ ΑΔΙΑΒΡΟΧΟ ΤΖΑΚΕΤ ΧΡΩΜΑΤΟΣ ΜΑΥΡΟΥ	A2.5	ΤΕΜ	7		
2.3.6	ΚΑΛΤΣΕΣ ΜΑΛΛΙΝΕΣ ΧΡΩΜΑΤΟΣ ΜΑΥΡΟΥ	Δ2.4	ΖΕΥΓΗ	28		
2.3.7	ΑΝΑΚΛΑΣΤΙΚΟ ΑΔΙΑΒΡΟΧΟ ΦΩΣΦΟΡΙΖΕ ΧΡΩΜΑΤΟΣ ΡΑΝΤΟΝΕ ORANGE 1505C	B.2	ΤΕΜ	7		
2.3.8	ΑΝΑΚΛΑΣΤΙΚΟ ΓΙΛΕΚΟ ΦΩΣΦΟΡΙΖΕ ΧΡΩΜΑΤΟΣ ΡΑΝΤΟΝΕ ORANGE 1505C	B.3	ΤΕΜ	7		
2.3.9	ΖΩΝΗ ΕΛΑΣΤΙΚΗ ΧΡΩΜΑΤΟΣ ΜΑΥΡΟΥ	B.4	ΤΕΜ	7		
2.3.10	ΜΠΛΟΥΖΑ ΤΥΠΟΥ ΡΟΛΟ ΜΑΚΡΥΜΑΝΙΚΗ	A2.3	ΤΕΜ	21		
2.3.11	ΙΣΟΘΕΡΜΙΚΑ ΜΠΛΟΥΖΑΚΙΑ ΜΑΚΡΥΜΑΝΙΚΑ ΧΡΩΜΑΤΟΣ ΜΑΥΡΟΥ	B.9	ΤΕΜ	7		
2.3.12	ΙΣΟΘΕΡΜΙΚΑ ΠΑΝΤΕΛΟΝΙΑ ΜΑΥΡΟΥ ΧΡΩΜΑΤΟΣ	B.10	ΤΕΜ	7		

Α/Α	ΕΙΔΟΣ		Μ.Μ.	ΠΟΣΟΤΗΤΑ		
2.3.13	ΠΑΝΤΕΛΟΝΙΑ ΜΕ ΤΣΕΠΕΣ ΑΠΟ ΤΙΤΑΝ FLEX ΧΡΩΜΑΤΟΣ ΜΑΥΡΟ ΡΑΝΤΟΝΕ	A1.1	ΤΕΜ	21		
2.3.14	ΜΠΛΟΥΖΕΣ ΚΟΝΤΟΜΑΝΙΚΕΣ ΤΥΠΟΥ ΠΟΛΟ ΒΑΜΒΑΚΕΡΕΣ ΧΡΩΜΑΤΟΣ ΓΚΡΙ ΡΑΝΤΟΝΕ	A1.2	ΤΕΜ	21		

2.3.15	ΜΠΟΤΑΚΙΑ ΔΕΡΜΑΤΙΝΑ ΧΡΩΜΑΤΟΣ ΜΑΥΡΟΥ (ΗΜΙΑΡΒΥΛΟ)	B.6	ΖΕΥΓΗ	14	
2.3.16	ΤΖΟΚΕΙ ΧΡΩΜΑΤΟΣ ΜΑΥΡΟ ΡΑΝΤΟΝΕ	B.1	ΤΕΜ	7	
2.3.17	ΚΑΛΤΣΕΣ ΒΑΜΒΑΚΕΡΕΣ ΧΡΩΜΑΤΟΣ ΜΑΥΡΟΥ	B.7	ΖΕΥΓΗ	28	
2.3.18	ΖΩΝΗ ΕΛΑΣΤΙΚΗ ΧΡΩΜΑΤΟΣ ΜΑΥΡΟΥ	B.4	ΤΕΜ	7	

Α/Α	ΕΙΔΟΣ		Μ.Μ.	ΠΟΣΟΤΗΤΑ		
2.3.19	ΠΑΝΤΕΛΟΝΙΑ ΜΕ ΤΣΕΠΕΣ ΧΡΩΜΑΤΟΣ ΜΑΥΡΟΥ ΡΑΝΤΟΝΕ	A1.1	ΤΕΜ	12		
2.3.20	ΜΠΟΤΑΚΙΑ ΔΕΡΜΑΤΙΝΑ ΧΡΩΜΑΤΟΣ ΜΑΥΡΟΥ (ΑΡΒΥΛΟ)	B.5	ΖΕΥΓΗ	8		
2.3.21	ΤΖΟΚΕΙ ΧΡΩΜΑΤΟΣ ΜΑΥΡΟ ΡΑΝΤΟΝΕ	B.1	ΤΕΜ	4		
2.3.22	ΜΠΟΥΦΑΝ ΑΠΌ SOFTSELL ΧΡΩΜΑΤΟΣ ΜΑΥΡΟΥ ΜΕ ΑΠΟΣΠΩΜΕΝΗ ΕΠΕΝΔΥΣΗ FLEECE	A2.6	ΤΕΜ	4		
2.3.23	ΑΝΤΙΑΝΕΜΙΚΟ ΑΔΙΑΒΡΟΧΟ ΤΖΑΚΕΤ ΧΡΩΜΑΤΟΣ ΜΑΥΡΟΥ	A2.5	ΤΕΜ	4		
2.3.24	ΚΑΛΤΣΕΣ ΜΑΛΛΙΝΕΣ ΧΡΩΜΑΤΟΣ ΜΑΥΡΟΥ	Δ2.4	ΖΕΥΓΗ	16		
2.3.25	ΑΝΑΚΛΑΣΤΙΚΟ ΑΔΙΑΒΡΟΧΟ ΦΩΣΦΟΡΙΖΕ ΧΡΩΜΑΤΟΣ ΡΑΝΤΟΝΕ ORANGE 1505C	B.2	ΤΕΜ	4		
2.3.26	ΑΝΑΚΛΑΣΤΙΚΟ ΓΙΛΕΚΟ ΦΩΣΦΟΡΙΖΕ ΧΡΩΜΑΤΟΣ ΡΑΝΤΟΝΕ ORANGE 1505C	B.3	ΤΕΜ	4		
2.3.27	ΖΩΝΗ ΕΛΑΣΤΙΚΗ ΧΡΩΜΑΤΟΣ ΜΑΥΡΟΥ	B.4	ΤΕΜ	4		
2.3.28	ΜΠΛΟΥΖΑ ΤΥΠΟΥ ΡΟΛΟ ΜΑΚΡΥΜΑΝΙΚΗ	A2.3	ΤΕΜ	12		
2.3.29	ΙΣΟΘΕΡΜΙΚΑ ΜΠΛΟΥΖΑΚΙΑ ΜΑΚΡΥΜΑΝΙΚΑ ΧΡΩΜΑΤΟΣ ΜΑΥΡΟΥ	B.9	ΤΕΜ	4		
2.3.30	ΙΣΟΘΕΡΜΙΚΑ ΠΑΝΤΕΛΟΝΙΑ ΜΑΥΡΟΥ ΧΡΩΜΑΤΟΣ	B.10	ΤΕΜ	4		
					ΣΥΝΟΛΟ	

ΣΤΟΛΗ ΘΕΡΙΝΗ						
Α/Α	ΕΙΔΟΣ	ΤΕΧΝ. ΠΡΟΔ.	Μ.Μ.	ΠΟΣΟΤΗΤΑ	ΤΙΜΗ ΤΕΜΑΧΙΟΥ ΧΩΡΙΣ ΦΠΑ 24%	ΣΥΝΟΛΙΚΟ ΚΟΣΤΟΣ ΧΩΡΙΣ ΦΠΑ 24%
2.3.31	ΠΑΝΤΕΛΟΝΙΑ ΜΕ ΤΣΕΠΕΣ ΑΠΟ ΤΙΤΑΝ FLEX ΧΡΩΜΑΤΟΣ ΜΑΥΡΟ ΡΑΝΤΟΝΕ	A1.1	ΤΕΜ	12		
2.3.32	ΜΠΛΟΥΖΕΣ ΚΟΝΤΟΜΑΝΙΚΕΣ ΤΥΠΟΥ ΠΟΛΟ ΒΑΜΒΑΚΕΡΕΣ ΧΡΩΜΑΤΟΣ ΓΚΡΙ ΡΑΝΤΟΝΕ	A1.2	ΤΕΜ	12		
2.3.33	ΜΠΟΤΑΚΙΑ ΔΕΡΜΑΤΙΝΑ ΧΡΩΜΑΤΟΣ ΜΑΥΡΟΥ (ΗΜΙΑΡΒΥΛΟ)	B.6	ΖΕΥΓΗ	8		

2.3.34	ΤΖΟΚΕΙ ΧΡΩΜΑΤΟΣ ΜΑΥΡΟ PANTONE	B.1	ΤΕΜ	4		
2.3.35	ΚΑΛΤΣΕΣ ΒΑΜΒΑΚΕΡΕΣ ΧΡΩΜΑΤΟΣ ΜΑΥΡΟΥ	B.7	ΖΕΥΓΗ	16		
2.3.36	ΖΩΝΗ ΕΛΑΣΤΙΚΗ ΧΡΩΜΑΤΟΣ ΜΑΥΡΟΥ	B.4	ΤΕΜ	4		
ΣΥΝΟΛΟ						

2.4 ΣΗΜΑΤΑ ΔΗΜΟΤΙΚΗΣ ΑΣΤΥΝΟΜΙΑΣ

Α/Α	ΕΙΔΟΣ	ΤΕΧΝ. ΠΡΟΔ.	Μ.Μ.	ΠΟΣΟΤΗΤΑ	ΤΙΜΗ ΤΕΜΑΧΙΟΥ ΧΩΡΙΣ ΦΠΑ 24%	ΣΥΝΟΛΙΚΟ ΚΟΣΤΟΣ ΧΩΡΙΣ ΦΠΑ 24%
2.4.1	ΔΙΑΚΡΙΤΙΚΟ ΣΗΜΑ ΤΗΣ ΔΗΜΟΤΙΚΗΣ ΑΣΤΥΝΟΜΙΑΣ	2.4.1	ΤΕΜ	22		
2.4.2	ΔΙΑΚΡΙΤΙΚΑ ΒΑΘΜΩΝ ΔΗΜΟΤΙΚΗΣ ΑΣΤΥΝΟΜΙΑΣ ΘΕΡΙΝΗΣ ΣΤΟΛΗΣ	2.4.2	ΤΕΜ	22		
2.4.3	ΔΙΑΚΡΙΤΙΚΑ ΒΑΘΜΩΝ ΔΗΜΟΤΙΚΗΣ ΑΣΤΥΝΟΜΙΑΣ ΧΕΙΜΕΡΙΝΗΣ ΣΤΟΛΗΣ	2.4.2	ΤΕΜ	22		
ΣΥΝΟΛΟ						

ΣΥΝΟΛΟ ΤΜΗΜΑΤΟΣ 2: ΠΡΟΜΗΘΕΙΑ ΕΙΔΩΝ ΕΝΔΥΣΗΣ ΚΑΙ ΥΠΟΔΗΣΗΣ ΔΗΜΟΤΙΚΗΣ ΑΣΤΥΝΟΜΙΑΣ					
ΦΠΑ 24%					
ΣΥΝΟΛΟ ΜΕ ΦΠΑ					

ΤΜΗΜΑ 3 : ΠΡΟΜΗΘΕΙΑ ΕΞΟΠΛΙΣΜΟΥ ΔΗΜΟΤΙΚΗΣ ΑΣΤΥΝΟΜΙΑΣ

Α/Α	ΕΙΔΟΣ	ΤΕΧΝ. ΠΡΟΔ.	Μ.Μ.	ΠΟΣΟΤΗΤΑ	ΤΙΜΗ ΤΕΜΑΧΙΟΥ ΧΩΡΙΣ ΦΠΑ 24%	ΣΥΝΟΛΙΚΟ ΚΟΣΤΟΣ ΧΩΡΙΣ ΦΠΑ 24%
3.1	ΑΛΕΞΙΣΦΑΙΡΟ ΓΙΛΕΚΟ	3.1	ΤΕΜ	4		
3.2	ΑΣΤΥΝΟΜΙΚΗ ΡΑΒΔΟΣ ΜΕ ΘΗΚΗ	3.2	ΤΕΜ	4		
3.3	ΧΕΙΡΟΠΕΔΕΣ ΜΕ ΘΗΚΗ ΜΕΤΑΦΟΡΑΣ	3.3	ΤΕΜ	4		
3.4	ΦΑΚΟΣ	3.4	ΤΕΜ	11		
3.5	ΣΦΥΡΙΧΤΡΑ ΠΛΑΣΤΙΚΗ ΜΕ ΚΟΡΔΟΝΙ	3.5	ΤΕΜ	4		
ΣΥΝΟΛΟ						
ΦΠΑ 24%						
ΣΥΝΟΛΟ ΜΕ ΦΠΑ						

ΣΥΝΟΛΟ ΤΜΗΜΑΤΟΣ 2: ΠΡΟΜΗΘΕΙΑ ΕΙΔΩΝ ΕΝΔΥΣΗΣ ΚΑΙ ΥΠΟΔΗΣΗΣ ΔΗΜΟΤΙΚΗΣ ΑΣΤΥΝΟΜΙΑΣ ΜΕ ΦΠΑ					
ΣΥΝΟΛΟ ΤΜΗΜΑΤΟΣ 3 : ΠΡΟΜΗΘΕΙΑ ΕΞΟΠΛΙΣΜΟΥ ΔΗΜΟΤΙΚΗΣ ΑΣΤΥΝΟΜΙΑΣ ΜΕ ΦΠΑ					
ΓΕΝΙΚΟ ΣΥΝΟΛΟ ΜΕ ΦΠΑ					

Ο ΠΡΟΜΗΘΕΥΤΗΣ

.....